L'UNICA TV CON IL DSE DI SERIE.

LA STAMPA

ANNO 127. N. 124 •• VENERDI' 7 MAGGIO 1993 SPEDIZIONE ABBONAMENTO POSTALE GRUPPO 1/70 L. 1200 ••

REDAZIONE, AMMINISTRAZIONE, TIPOGRAFIA: 10126 TORINO, VIA MARENCO 32, CENTRALINO 65681, TELEX 221.121, FAX 655306. ABBONAMENTI: 10121 TORINO, VIA ROMA 80, TEL. 6568.334/005; TARIFFE ITALIA 6 NUMERI (CCP 7104) CONSEGNA DECENTRATA ALLA POSTA ANNO L. 282.000. TARIFFE ESTERO L. 624.000. ARRETRATI L. 2.400. USA: LA STAMPA (USPS 684 930) PUBLISHED AND PRINTED DAILY IN TURIN ITALY, $ USA 600 YEARLY. SECOND CLASS POSTAGE PAID AT LIC NY AND ADD. MAILING OFFICES. SEND ADDRESS CHANGES TO LA STAMPA C/O SPEEDIMPEX USA INC. - 3502 48TH AVENUE - L.I.C. NY 11101 - 2421.

PREZZI DI VENDITA ALL'ESTERO: (SPEDIZ. VIA AEREA *) AUSTRALIA $ A. 3,50; AUSTRIA SC. 26; *BELGIO FB. 75; *CANADA $ CAN. 2,5 (VANCOUVER $ CAN. 3); CIPRO Mils 850; *DANIMARCA KR. 15; *EGITTO E.P. 5.000; *FINLANDIA FMK 10; FRANCIA FR. 12; *GERMANIA D.M. 3,50; *GRECIA DR. 450; *INGHILTERRA P. 1,30; JUGOSLAVIA Din. 107; LUSSEMBURGO FL. 50; MALTA Cents 32; *NORVEGIA KR. 15; *OLANDA FL. 4; *PORTOGALLO ESC. 350; *SPAGNA PTS. 230; *SUD AFRICA RD. 7; *SVEZIA SKR. 15; SVIZZERA FRS. 2,80; SVIZZERA TICINO FRS 2,50; TURCHIA L.T. 21.000; UNGHERIA FRN. 215; URSS Cop. -; *USA $ 2,25; *USA WEST COAST $ 2,50.

CONCESSIONARIA ESCLUSIVA PUBBLICITA': PUBLIKOMPASS SPA. TARIFFE: MODULO MM 45X30; FESTIVI, POSIZIONE O DATA DI RIGORE TARIFFA IN PARENTESI. OCCASIONALI 1.000.000 (1.200.000); COMMERCIALI 800.000 (1.080.000); RICERCHE DI PERSONALE, IL VENERDI', 800.000 (1.000.000), IL VENERDI' - LA DOMENICA 1.150.000; FINANZIARI E LEGALI 900.000 (1.080.000); NECROLOGIE 13.500 LA PAROLA (FAMIGLIA 10.500); ANNIVERSARI/RINGRAZIAMENTI 12.500; ECHI DI CRONACA 27.000 LA LINEA; ECONOMICI VEDI RUBRICHE. PIU' IVA. IL GIORNALE SI RISERVA DI RIFIUTARE QUALSIASI INSERZIONE

RAI RADIO TELEVISIONE ITALIANA DI TUTTO, DI PIU'

Governo, subito la riforma elettorale. Si astengono pds, Lega, pri e verdi

Strigliata di Ciampi: Italia da salvare

«I Bot non si toccano», ma arriva la stangata

E I PARTITI LO GUARDANO IN CAGNESCO

CARLO Azeglio Ciampi sbaglierebbe a credere di aver convinto o domato i partiti che ieri lo guardavano in cagnesco ancor prima di conoscerlo.

Presentando il suo non come un «governo del Presidente» e tanto meno «del Governatore», ma solo come quello di un «semplice cittadino» chiamato per la prima volta nella storia repubblicana a ricoprire un così alto incarico, Ciampi, prima di cominciare, ha voluto spogliarsi di ogni autorità. Nell'aula della Camera è entrato vestito solo della sua serietà e competenza. Poi ha ridotto il programma all'essenziale - riforma elettorale e misure drastiche per il risanamento dell'economia -; s'è fissato un calendario limitato a due mesi; ha fatto intendere che davanti a rinvii o inutili temporeggiamenti il governo prenderà l'iniziativa. E ha concluso spiegando che le cose da fare non sono imposte: semplicemente sono necessarie.

Solo alla fine, prima di illustrare le cifre mostruose del dissesto dell'azienda Italia, il governatore s'è lasciato andare a un duro atto d'accusa contro le lottizzazioni e la «partitocrazia sprecona». E d'altra parte, dopo più di dieci anni di moniti lanciati e rimasti inascoltati dalla cattedra della Banca d'Italia, era proprio il minimo che Ciampi potesse dire.

Ma tutto questo è servito a indurre i partiti al pentimento? Sinceramente, non sembra. Anzi, a giudicare dalle reazioni, sembra proprio il contrario.

Lasciamo stare il gelido silenzio, gli applausi stitici, gli show e i tentativi di interruzione ora dei missini Tassi e

Marcello Sorgi

CONTINUA A PAG. 2 QUINTA COLONNA

ROMA. Per il governo Ciampi si profila un arco molto vasto di astensioni: è la scelta già deliberata dai gruppi parlamentari del pds, del pri, dai Verdi ed annunciata dalla Lega. La dc, invece, darà un «sostegno convinto». Socialisti, liberali e socialdemocratici voteranno la fiducia, ma un po' tutti hanno detto di attendersi «chiarimenti» dello stesso Ciampi oggi in sede di replica, soprattutto in riferimento alla durata del governo, che le forze del quadripartito non vogliono «balneare». L'astensione pds va in direzione opposta. A Occhetto è sembrato di cogliere un accenno «interessante» del presidente del Consiglio proprio nel carattere «transitorio» dell'esecutivo.

Severo il discorso di Ciampi alla Camera: quest'Italia malata deve approvare subito la riforma elettorale. Una vera e propria strigliata, che anticipa la «stangata» economica pre-feriale. I Bot, comunque, «non si toccano». Il primo voto di fiducia già questa sera.

Gramellini, Martini, Minzolini e Rapisarda ALLE PAGINE 2 e 3

Il presidente del Consiglio Ciampi durante il discorso programmatico

MILANO SCEGLIE IL SINDACO

Parte la sfida all'americana

MILANO. Sindaco, oggi inizia la corsa all'americana verso il 6 giugno. Cinque i pretendenti: Piero Bassetti, Piero Borghini, Nando Dalla Chiesa, Marco Formentini e Adriano Teso.

Bertone e Corrias A PAG. 9

Napoli, nuovo avviso all'ex ministro

Tangenti, in manette i fratelli di Pomicino

I giudici negano la libertà a Greganti «Non dice la verità sui soldi all'ex pci»

ROMA. Arrestati per concussione Lucio e Antonio Cirino Pomicino. Sarebbero stati loro a condurre il valzer delle tangenti che gravitava intorno al fratello Paolo, raggiunto dall'ottavo avviso di garanzia per lo stesso reato. A pagare erano i «cavalieri del mattone», i costruttori napoletani che lavoravano alle grandi opere del dopo-terremoto. Uno di loro ha perfino dovuto onorare un voto fatto alla Madonna dall'ex ministro alla vigilia di un difficile intervento a cuore aperto: 100 milioni in opere di bene per avere salva la vita.

A Milano, intanto, i giudici hanno negato la libertà a Primo Greganti, il «compagno G.». «Era un motore nel sistema delle tangenti - ha detto il tribunale della libertà -. Uscendo, potrebbe inquinare le prove». Greganti continua a sostenere di aver ricevuto a «titolo personale» i soldi versati da Lorenzo Panzavolta, manager del gruppo Ferruzzi, che dice invece di averli versati come prima rata di una tangente al pci.

Susanna Marzolla e Fulvio Milone ALLE PAGINE 11 e 13

GLI OPERAI DELLE COOP

«Dovevamo stare al gioco»

BOLOGNA. Le coop rosse fanno quadrato: «Gli ideali sono sani». Ma c'è chi non si pente: «Dovevamo stare al gioco. Almeno ci saremmo ingrassati». Nella foto: Greganti.

P. Sapegno A PAG. 13

No del Parlamento al piano di pace Vance-Owen. L'Onu prepara un'altra risoluzione, contraria la Cina

I serbi sfidano il mondo, Clinton: vi puniremo

Gli Usa all'Europa: noi siamo pronti all'attacco, decidetevi

Immigrato gettato dalle scale

Marocchino pestato dai compagni in un cantiere vicino a Milano

SERVIZIO A PAGINA 19

Forse una proroga per il 740

Il ministro Gallo sta esaminando le richieste dei commercialisti

SERVIZIO A PAGINA 31

Hillary terrore dei «gorilla»

Con Chelsea simula scoppi e spari per allarmare gli 007 di scorta

SERVIZIO A PAGINA 4

WASHINGTON. Il Parlamento dei serbi della Bosnia non ha detto l'atteso sì al piano di pace sostenuto dal mondo intero. A grande maggioranza, i 65 votanti si sono pronunciati - nonostante fossero di fronte a un ultimatum - per rinviare la decisione a un referendum.

Dopo questo voto, la possibilità di un'azione militare dell'aviazione americana contro le postazioni serbe è ridiventata l'opzione principale. Ma Clinton non è ancora riuscito a convincere la comunità internazionale sull'opportunità dei bombardamenti e, tanto meno, di una cancellazione dell'embargo sulla vendita di armi alla Bosnia. Il portavoce del Presidente, intanto, ha dichiarato che gli Usa, probabilmente allo scopo di facilitare un accordo con gli alleati, chiederanno un'altra risoluzione Onu che autorizzi «nuove azioni» (ma la Cina si è già detta contraria).

I. Badurina, A. Di Robilant e P. Passarini ALLE PAG. 4 E 5

IL BOTTINO AL SICURO

VEDREMO nelle prossime ore, o nei prossimi giorni, se l'imbrogliata e disperata situazione bosniaca sia davvero prossima a una drastica svolta internazionale. Dopo che il pugnace quanto illegittimo parlamentino dell'autoproclamata «Repubblica serba» di Bosnia (un'ottantina di deputati secessionisti che a loro tempo abbandonarono il legittimo Parlamento della Repubblica bosniaca traslocando da Sarajevo nella vicina Pale) ha rifiutato di ratificare l'accordo di pace firmato ad Atene da Karadzic, l'ombra incombente dell'intervento militare occidentale si è addensata sui serbi locali e su quelli della Serbia vera e propria. L'assemblea tetragona di Pale, smentendo tutti coloro che erano venuti a sollecitarla alla ratifica (il premier greco Mitsotakis, il presidente jugoslavo Cosic, il presidente serbo Milosevic, il presidente montenegrino Bulatovic, lo stesso compatriota Karadzic) ha annunciato che essa può rimettere la decisione finale sulla pace o la continuazione della guerra solo nelle mani del popolo serbo-bosniaco, invitato a esprimersi sul dilemma con un referendum che si dovrebbe te-

Enzo Bettiza

CONTINUA A PAG. 2 PRIMA COLONNA

LETTERA A PAPPALARDO

LA CHIESA DEI DON ABBONDIO

Maria Falcone

CARO Cardinale Pappalardo, leggo con attenzione e rispetto le parole con cui ha risposto ad Agnese Borsellino. «L'inerzia di un popolo che non è stato capace di assumersi le responsabilità che gli competevano», lei dice, ha reso i problemi della Sicilia più gravi di quanto non fossero precedentemente. Io credo, Cardinale, che questo suo rimprovero sia indirizzato alle scelte di tipo politico che in questi anni i siciliani hanno operato. O almeno, mi auguro che sia così.

Perché è vero che ognuno ha le sue colpe. Il popolo siciliano ha spesso delegato nelle mani di pochi il compito di lottare per tutti contro la mafia, e forse è proprio questa la principale ragione per cui tanti uomini, che di quella lotta avevano fatto una ragione di vita, sono morti. Ma se ognuno ha le sue colpe, Cardinale, la Chiesa che lei a Palermo rappresenta non può sentirsi esclusa da una generale chiamata di «correità».

Io penso che di fronte al pericolo, alla paura, alle questioni di sopravvivenza fisica, in un contesto tragico come quello della nostra isola, sia semplicistico parlare di mancanza di coraggio. Sono convinta che nessuno possa essere obbligato all'eroismo. Tanto meno chi con la cultura della paura convive da troppo tempo.

Credo che proprio per questo motivo, per sentimenti di inquietudine e d'angoscia, anche per la propria sopravvivenza, i siciliani abbiano finito per delegare, per chiudersi in se stessi. E penso che spettasse proprio alla Chiesa che Lei rappresenta cercare di aprire dei varchi in quella chiusura.

Maria Falcone

CONTINUA A PAG. 15 SETTIMA COLONNA

La Germania «penalizza» i soggetti a rischio per risanare il deficit sanitario

Medici più cari per fumatori e sportivi

Si ammalano facilmente, tassati anche i golosi

BONN
DAL NOSTRO CORRISPONDENTE

E' quasi un appello: fumatori, bevitori, sportivi e golosi - tutti soggetti a rischio - devono pagare di più per medicine e visite, chiede l'«Associazione dei medici tedeschi» riunita a congresso. I maggiori contributi alle casse malattie servirebbero a migliorare il servizio (per la verità già ottimo). Ma soprattutto, par di capire, un ritocco alle tariffe sarebbe una questione di giustizia: perché chi ha possibilità doppie o triple di ammalarsi ai polmoni, al fegato o al cuore non dovrebbe essere «tassato»?, si chiedono i medici. Perché chi fuma un pacchetto di sigarette al giorno, chi ogni sera si scola qualche litro di birra o chi, al mattino, fa dieci chilometri di corsa, non dovrebbe essere trattato con severità giustizialista da cassamutue certo efficienti ma alle prese, anche in Germania, con conti in rosso?

Il presidente dei medici tedeschi, Karsten Vilmar, non ha dubbi. Nicotina e alcol non vanno colpiti soltanto alla fonte ma anche dopo il consumo, sui pazienti potenziali del servizio medico. Con una «imposta sulla salute», o meglio «sui beni di consumo che hanno riflessi sulla salute» - come è stata definita al Congresso di Dresda - attraverso la quale finanziare «le conseguenze» legate all'uso prolungato di tali «beni». Anche certi «prodotti a base di zucchero» dovrebbero essere aggiunti alla lista nera, chiedono i medici: i dolci, la cioccolata per esempio, possono far male quasi quanto l'alcol, se consumati in grandi quantità. Sono le statistiche federali, argomenta l'Associazione, a imporre cautela, e far sì che il rischio legato a prestazioni sportive o alcoliche vada riconosciuto.

Non è la prima volta che i medici tedeschi tentano di sanare differenze considerate discriminazioni fra assistiti. Qualche tempo fa, Vilmar se l'era presa con i grassi. Perché, si era chiesto, chi pesa centocinquanta chili deve pagare contributi alla cassa malattia uguali a quelli di una persona che fa vita regolare e si alimenta normalmente? Non è ingiusto, forse, che chi approfitta della propria salute mangiando troppo paghi come tutti gli altri? Ecco allora l'idea del «chilopremio»: i primi settanta o ottanta chili, suggeriva Vilmar, dovrebbero essere «gratuiti», il resto andrebbe gravato da una tassa. In quell'occasione le repliche erano state stizzite o divertite. I grassi più famosi di Germania avevano proposto tasse alternative. Per esempio sull'intelligenza: «Perché i cretini corrono più rischi di finire sotto l'autobus».

Emanuele Novazio

Il premio Nobel sfida i magistrati che permettono la vendita delle edizioni pirata

La Colombia perde García Márquez

Lo scrittore ritira tutti i suoi libri dal mercato

BOGOTA'. Lo scrittore colombiano Gabriel García Márquez, premio Nobel per la letteratura, ha deciso di ritirare tutti i suoi libri dalle librerie della Colombia.

E' una protesta contro la decisione di un magistrato, Patricia Salazar, che ha ordinato il dissequestro di 800 mila copie di libri di vari autori (da Ernesto Sabato a Umberto Eco e Sartre, passando per Borges, Cortazar, Benedetti e Celà), che erano stati ritirati perché privi dei pagamenti dei diritti d'autore, mentre si preparava la loro esportazione a vari Paesi dell'America Centrale.

«Di fronte alla legalizzazione delle edizioni pirata da parte della giustizia colombiana - ha dichiarato García Márquez - non posso fare altro che ritirare dal mercato i miei libri legali. Ora la concorrenza è diventata non solo impossibile, ma indecorosa».

[Ansa]

Il Sabato

NUMERO SPECIALE A L. 1.000

CON LA GUIDA "COME SI VOTA PER L'ELEZIONE DIRETTA DEL SINDACO"

IL SABATO. COME ESSERE DIVERSO DAGLI UGUALI

Ciampi severo alla Camera: «Non basta un anno per pagare i conti di due decenni»

«Riforma elettorale, precedenza assoluta»

Il voto stasera: ancora incertezza su chi si asterrà

ROMA. Si presenta ai deputati puntualissimo come «un semplice cittadino, senza mandato parlamentare» che per la prima volta nella storia repubblicana guida un governo. E' l'inizio del discorso di Carlo Azeglio Ciampi alla Camera dei Deputati, e sembra un modo per conquistare la benevolenza dell'uditorio. Nulla di più sbagliato. Quel «semplice cittadino» parla come un commissario straordinario chiamato a tentare di bloccare la bancarotta politica, morale ed economica del municipio Italia.

E' un «console» che si propone di «assecondare l'irreversibile moto costituzionale» verso il cambiamento, garante contro «i pericoli di riflusso» ma anche dello «stravolgimento e dello squilibrio». Un tecnico che con linguaggio freddo avvisa secco il Paese: «Non basta un anno per pagare i conti di due decenni». Un borghese che richiama all'«etica e al metodo della responsabilità individuale che sembrano scomparsi in molti ambiti di uffici pubblici, devastati dalle pratiche di lottizzazione e di imposizione partitocratica». E i partiti, quelli che hanno governato per quegli ultimi venti anni messi sotto accusa da Ciampi, proprio quelli che hanno promesso di dare la fiducia a questo governo (dc, psi, psdi, pli), sbandano, insorgono.

Si agita in aula il capo dei deputati socialisti, La Ganga, e appena fuori grida furioso: «Voti il governo chi aveva detto che si sarebbe astenuto. Noi ci asteniamo». Esce paonazzo il questore democristiano, Renzo Patria, e sibila: «Ha fatto un discorso per chi si deve astenere. Vuol dire che mi asterrò». Grida Marco Pannella contro l'impegno di Ciampi per fare approvare la riforma elettorale entro luglio: «Allora volete governare il Parlamento, non il Paese». Ed esce dall'aula, per rientrare poco dopo.

Carlo Azeglio Ciampi, «semplice cittadino senza mandato parlamentare», che non conosce neanche la via per arrivare dal portone di Montecitorio al suo ufficio di presidente del Consiglio accanto all'aula, chiaramente non piace ai quattro partiti che si sono impegnati a votarlo.

Appena la sera prima speravano ancora di tenerlo dentro la vecchia e lisa uniforme del «quadripartito». Ieri, dopo tempestose riunioni dei gruppi parlamentari, hanno deciso di dargli la fiducia i democristiani, facendo finta di non aver sentito che Ciampi ha dato un termine all'approvazione della legge elettorale e quindi al governo. I liberali gli daranno la fiducia con richiesta di «chiarimenti» come i socialdemocratici. I socialisti ribelli (soprattutto craxiani), convinti da Benvenuto, daranno una «fiducia condizionata».

Dall'altro lato e come contrappeso, il pds ha deciso di dare una astensione che Occhetto paragona a una «fiducia morale» (solo 10 pidiessini su 160 volevano votare no), la Lega darà una «astensione meritoria», i Verdi una «astensione costruttiva», i repubblicani hanno vinto la tentazione di alcuni di votare a favore e anche loro si asterranno. In pratica, all'opposizione ufficiale ci saranno solo i missini (che hanno tirato fuori dalle borse squadre e cazzuole, simboli massonici), Rifondazione comunista e quelli della Rete che neanche hanno partecipato alla seduta e al dibattito.

Col voto di fiducia di questa notte (previsto verso le 22,30) nascerà quindi un governo del tutto inedito, un «governo del presidente» nato per l'emergenza e la ricostruzione intenzionato a conquistarsi una più larga maggioranza giorno per giorno in Parlamento. Ciampi ha detto: «Voglio una fiducia che prescinda dalla contabilità numerica di voti dati, di voti negati. Intendo una fiducia morale del Parlamento». Fiducia che intravvede nei voti degli astensionisti di oggi che potrebbero colmare, in futuro, i preventivabili buchi di quanti voteranno la fiducia così di malavoglia.

Rivelatori degli umori di politici disorientati sono stati i freddi e radi applausi tributati da dc, socialdemocratici e liberali a Ciampi, al termine dei 50 minuti della sua relazione. E poi c'era quell'insolito schieramento di ministri sconosciuti ai più che contornavano il presidente del Consiglio, per tre quarti non parlamentari, che sottolineavano anche visivamente la separazione del tutto nuova tra potere di governo e potere legislativo. Pochissimi i socialisti che hanno applaudito mentre qualche pidiessino lo ha fatto. «Mi era venuta voglia anche e non ammetterà Petruccioli.

La ragione prima che ha fatto puntare i piedi a dc, psi, psdi e pli è stato il modo perentorio col quale Ciampi ha annunciato che «prima dell'interruzione estiva» deve essere approvata la riforma elettorale. «La questione elettorale è la priorità assoluta» ha detto.

Il governo esce da quella che «in altre stagioni politiche era intesa come una neutralità dovuta sulle questione elettorali» e si muoverà come «parte attiva» con «tutti gli strumenti posti a sua disposizione dalla Costituzione e dai regolamenti parlamentari». Il governo è «disposto» a presentare una proposta di legge che introduca per la Camera «il principio dello scrutinio maggioritario uninominale con correzione proporzionale secondo le linee fondamentali risultate dal referendum». E da subito si mette al lavoro per favorire la modifica dei collegi elettorali del Senato. Vedremo, replicano i quattro che votano la fiducia. «Prima ci sono i problemi dell'economia, dell'occupazione, poi...» assicura il dc, D'Onofrio, ammiccante.

Alberto Rapisarda

Finanziaria

Calmi, i bot non si toccano

ROMA. Tranquilli. I bot non si toccano. Meno tranquilli. La stangata arriverà. Carlo Azeglio Ciampi ha rassicurato i risparmiatori, ma ha messo in allarme i cittadini. Presentando alla Camera il programma del nuovo governo, il presidente del Consiglio ha garantito: «Non bisogna punire il risparmiatore per la fiducia accordata allo Stato». E' un impegno a non congelare la riscossione dei buoni del Tesoro, con il consolidamento. Secondo Ciampi invece per risanare il bilancio dello Stato «la via maestra, razionale, unica, è accrescere l'avanzo primario» (cioè il saldo tra introiti e spese esclusi gli interessi sui titoli di Stato) «contenendo le uscite e rafforzando le entrate». Gli italiani non devono illudersi che la situazione si raddrizzi rapidamente: «Non basta un anno per pagare il conto di due decenni».

Abbandonata la poltrona da governatore della Banca d'Italia e sedutosi su quella di capo del governo, Ciampi resta fedele alla linea del rigore pur non annunciando le singole misure della manovra economica già in cantiere. Ha soltanto confermato un intervento immediato per circa 13 mila miliardi (tra maggiori tasse e tagli alle spese) perché mancano all'appello 25 mila miliardi (solo per metà a causa della cattiva congiuntura, il resto per le stime errate sul gettito fiscale e per le maggiori spese). Il ministro del Tesoro Piero Barucci ha precisato che servono due settimane per definire i provvedimenti. Anche le successive decisioni arriveranno presto: Ciampi ha detto che rispetterà «l'impegno assunto dal precedente esecutivo di anticipare a luglio la presentazione della legge finanziaria».

Il presidente del Consiglio vuole migliorare i conti e l'immagine dell'Italia. Non a caso ha insistito sull'impegno di non toccare i bot. Mercoledì, alla vigilia del suo discorso alla Camera, la Moody's, l'agenzia internazionale che giudica l'affidabilità dei debitori, ha declassato l'Italia ventilando l'ipotesi del consolidamento. Il presidente del Consiglio è stato categorico: «Con chiarezza e con fermezza il governo dichiara che la sola ammissibile politica di gestione del debito è quella che passa attraverso il mercato e dal mercato riceve consenso; che ogni altra scorciatoia sarebbe insensata; che i sussurri non trovano fondamento e che chi li trasforma in grida mostra, ad essere benevoli, insufficiente conoscenza dei veri termini del problema». [r. r.]

IL DISCORSO

LA CRISI IN 10 CAPITOLI

«Chiedo una fiducia anche morale»

E per un lapsus i milioni diventano miliardi

RIFORMA elettorale, questione morale, risanamento dei conti pubblici e privatizzazioni: questi i cardini del programma che Ciampi ha illustrato ieri alla Camera.

RIFORMA ELETTORALE. Ciampi ne auspica la messa a punto prima della pausa estiva, precisando che il «referendum ha provocato uno squilibrio tra i modi di elezione dei due rami del Parlamento. Uno squilibrio salutare: perché impone soluzioni immediate».

PRIVATIZZAZIONI. «Proseguirà il programma di privatizzazioni. Non tanto per dare qualche sollievo agli oneri finanziari dello Stato, quanto per provocare un profondo mutamento nella cultura imprenditoriale. Per agevolare il processo il governo conta su una rapida approvazione del Ddl che contiene le misure per ampliare il ruolo della Borsa nel mercato del capitale di rischio, compresa la possibilità di scambiare azioni per le imprese da privatizzare con titoli di Stato».

RISANAMENTO DEI CONTI PUBBLICI. «C'è da rendere più efficace ogni lira di spesa pubblica. Importanti economie sono possibili nell'acquisto di beni e servizi. E' ugualmente possibile indirizzare gli investimenti, compresi quelli dei lavori pubblici, in modo più funzionale al processo produttivo. Nel 1993 il bilancio pubblico presenterà un consistente avanzo al netto degli interessi. Ma si devono pagare interessi per circa 190 mila miliardi: 11 lire per ogni 100 di debito (quello complessivo è di un milione e 670 mila miliardi). E' dunque necessario continuare la battaglia fiscale, accrescendo l'equità tra le persone fisiche, e tra le imprese. La lotta all'evasione richiede una rifondazione dell'amministrazione tributaria».

FIDUCIA. Ciampi chiede la fiducia «non solo nello stretto significato istituzionale dell'art. 94, ma morale, che riconosca l'utilità, e forse la necessità, l'onestà, l'umiltà dello sforzo che il governo si propone di compiere».

QUESTIONE MORALE. «Bisogna eliminare istituti che possono produrre pericolose diseguaglianze dei cittadini davanti alla legge e il prevenire e reprimere la corruzione nell'amministrazione».

Carlo Azeglio Ciampi Sopra, alla fine del discorso

IMMUNITA' PARLAMENTARE. «Il governo è in rispettosa attesa dell'esito delle iniziative regolamentari in corso presso le Camere, e guarda con attenzione ai progressi che si sono avuti nell'iter di revisione dell'articolo 68 della Costituzione.»

CORRUZIONE. Tre i rimedi per prevenirla e combatterla: «Procedimenti amministrativi più semplici e corretti; regole etiche più analitiche e cogenti; controlli efficaci». Fondamentale il disegno di legge sugli appalti e i lavori pubblici, all'esame del Parlamento, e l'attuazione della legge del 1990 sul procedimento amministrativo, finora scarsamente applicato.

LOTTA ALLA CRIMINALITA'. «La giustizia penale ha da tempo gravi difficoltà legate in particolare alla impossibilità di pervenire entro termini ragionevoli alla celebrazione dei processi. E' necessario prevedere interventi che migliorino la funzionalità del processo penale eliminandone alcune macchinosità. Il diritto penale sostanziale va reso più rispondente alle esigenze attualmente avvertite dalla collettività. Non si tratta solo di disegnare nuove figure di reato, specie in materia economica, ma anche di tener conto delle recenti esperienze processuali, per rimodellare i delitti contro la pubblica amministrazione».

SITUAZIONE VALUTARIA. «La svalutazione nominale del cambio si è tradotta in un buon recupero di competitività dell'azienda Italia. Lungo questa via si deve continuare ad operare assorbendo di giorno in giorno lo svantaggio delle più costose importazioni, fino a raggiungere un equilibrio, non solo commerciale ma anche finanziario, nei rapporti con l'estero. Il mantenimento della competitività può e deve essere compatibile, attraverso la lotta all'inflazione, con la salvaguardia del salario reale dei lavoratori. L'avvio sicuro del riequilibrio dell'economia italiana è il presupposto del rientro della lira nello Sme, per restituire alla moneta un più solido ancoraggio».

POLITICA ESTERA. «Anche nella mutata situazione internazionale gli Usa rimangono alleato essenziale e interlocutore fondamentale per il mantenimento della pace. Sulla questione mediorientale, l'Italia, anche come membro Cee, è impegnata ad assecondare questo difficile dialogo. Nel ribadire l'affermazione di un rinnovato ruolo dell'Onu, ricordo l'azione svolta dal nostro Paese a cominciare dagli interventi in Somalia e Mozambico»

IL LAPSUS. C'è stato un momento di sgomento quando Ciampi, parlando del risanamento del bilancio dello Stato, ha sostenuto la necessità di «aggredire il disavanzo pubblico che negli anni ha raggiunto l'ingente cifra di un miliardo e 670 milioni di miliardi». Poi è stato chiaro - specie quando è arrivato il testo stampato - che si era trattato di un lapsus e che per fortuna il debito pubblico ammonta a un milione e 670 mila miliardi. [r. i.]

DALLA PRIMA PAGINA

IL BOTTINO AL SICURO

nere fra una decina di giorni.

Strana e contorta proposta. E' infatti difficile capire come un Parlamento illegale, un Parlamento di secessione, non ancora eletto da coloro che pretende di rappresentare, possa, nonostante il suo stato di palese incostituzionalità arrogarsi addirittura il diritto di indire in dieci giorni un plebiscito popolare sulla scelta tra la pace e la guerra. Con quali strumenti elettorali, quali garanzie istituzionali, quali meccanismi anagrafici sarà possibile organizzare una simile finzione democratica in un territorio incerto, contestato, tuttora sconvolto dai bombardamenti e dai massacri della «pulizia etnica»? Un territorio, fra l'altro, messo geograficamente ed etnicamente in discussione da quello stesso piano Vance-Owen che tale fantomatico referendum dovrebbe approvare o rigettare.

Si capisce invece benissimo il tentativo dei serbi, in particolare dei serbi-bosniaci, di perseverare nel vecchio gioco del bastone e della carota, riaprendo da un lato la guerra e sospendo dall'altro la vigilanza già debole e indulgente degli occidentali con promesse e ipotesi armistiziali mai mantenute. Non a caso, proprio nei giorni seguiti alla vana firma di Atene gli attacchi contro le due ultime enclaves musulmane di Zepa e di Gorazde si sono violentemente intensificati: non a caso l'assedio si è fatto ancora più mortale intorno a Sarajevo, e il mortaio è tornato a colpire Bihac, nell'estrema Bosnia occidentale. Di fatto, mentre gli stessi occidentali nicchiano, mentre gli americani premono per qualche forma d'intervento e litigano su questioni marginali col segretario dell'Onu, mentre francesi e inglesi fanno il possibile per insabbiare le decisioni più dure, i serbi in Bosnia stanno portando a compimento il loro progetto di conquista e ormai si avvicinano, con la forza delle armi e con la commedia dei negoziati, alla fine della guerra.

Non solo, ma dettano già le condizioni della pace, naturalmente tutte a loro vantaggio. Ammesso che l'ipotetico referendum si faccia, e che prevalga la scelta pacifica, questa, secondo i serbi, potrebbe entrare in vigore solo a due patti essenziali: che le Nazioni Unite tolgano entro tre settimane il blocco delle sanzioni contro la Serbia e che l'Occidente tolleri e addirittura garantisca un corridoio di contiguità territoriale fra la Bosnia orientale e quella nord-occidentale. Insomma: o tutto, o la continuazione delle ostilità contro tutti. Perfino, indirettamente, contro la stessa Madre Serbia, che la causa bosniaca ha già ridotto allo stremo economico e che potrebbe essere lambita da eventuali e forse imminenti bombardamenti aerei occidentali.

Può darsi che proprio nel momento della quasi vittoria, Milosevic e Cosic, che per primi inventarono la «guerra di liberazione e di purezza» dei serbi nella ex Jugoslavia, temano ora il disastroso contraccolpo finale di una spregiudicata politica di aggressione e di conquista che da qualche tempo sembra sfuggire al loro controllo. Fra gli eccitati serbi guerrieri di Bosnia, che vorrebbero sbancare l'Occidente, e i più cauti serbi bizantini di Serbia, che vorrebbero salvaguardare i notevoli risultati ottenuti e trattare con l'Occidente, c'è oggi tensione e diffidenza. Cosic ha detto: «Anche se noi serbi abbiamo sempre vinto le guerre e perduto le paci, è giunto, per adesso, il momento della pace». Milosevic si è scontrato duramente a Pale con gli estremisti del parlamentino secessionista. Il montenegrino Bulatovic, rappresentante di un vagone nazionale sempre più riluttante al traino avventuroso della locomotiva serba, ha definito «astratti» gli oltranzisti bosniaci.

Saprà l'Occidente, saprà l'America, inserirsi insieme con diplomazia e con fermezza nel cuneo che si è aperto fra i serbi di qua e di là della Drina? I primi cento giorni di Clinton sono stati fallimentari: mai, in uno stesso periodo, un neopresidente americano era giunto così basso nei sondaggi. La crisi bosniaca, sempre agitata e mai affrontata di petto dalla nuova amministrazione di Washington, deve avere avuto la sua parte nel voto negativo. Sarà da vedere se il pollice verso di mezza opinione americana spingerà ora il Presidente a uscire, per quanto concerne la Bosnia, dall'amletismo o se ve lo rinchiuderà ancora di più.

Siamo in uno di quei tipici momenti in cui il mondo trattiene il respiro e aspetta con ansia la notizia del giorno dopo. Il possibile allargamento della tragedia preoccupa tutti, tranne i serbi di Bosnia che, dopo aver guadagnato tanto contro le debolezze altrui, a questo punto pensano che anche un palo di bombe simboliche sulle loro teste non potrà certo togliergli il bottino ormai definitivamente conquistato.

Enzo Bettiza

DALLA PRIMA PAGINA

E I PARTITI LO GUARDANO

Caradonna, ora dei soliti Pannella e Sgarbi. E non entriamo neppure nel merito di un dibattito appesantito da trattative, posizioni condizionate, appoggi e astensioni intermittenti.

Il vero clima dell'accoglienza a Ciampi come sempre si respirava nel Transatlantico, dove l'ospite - il «presidente semplice cittadino» - appena entrato, appena finito di parlare, era già oggetto di ironie e contumelie. Il «commissario», il «liquidatore», l'«esecutore testamentario», ecco come l'hanno chiamato gli onorevoli: lasciando intendere, già col cattivo gusto della scelta dei soprannomi, che questi partiti non si faranno «commissariare», né «liquidare» o addirittura seppellire.

E se a sera l'aspetto più folkloristico delle reazioni parlamentari - quell'incredibile Aventino socialista proclamato da La Ganga all'insaputa di Benvenuto, e l'abituale mugugno democristiano placato alla meglio da Martinazzoli - cedevano all'atteggiamento più razionale delle segreterie corse ai ripari, si può capire egualmente cosa riserva questo Parlamento al neonato governo Ciampi.

Il calendario fitto fitto stabilito dal governatore è stato riscritto così: fino al 21 giugno di riforma elettorale si può parlare, ma non c'è niente da decidere perché ci sono le elezioni comunali. Il primo turno, il 6, e due settimane dopo il secondo, seguito da una pausa di riflessione. Intanto arriva l'estate. A quel punto, Ciampi faccia, se vuole, il consueto decretone, per aggiustare il bilancio dello Stato quel tanto che è indispensabile. Poi, tutti in vacanza e in autunno si riapre la discussione. Il referendum, finalmente, sarà lontano. Tangentopoli, si spera un po' meno calda. I partiti potranno tranquillamente rifarsi i conti. E pazienza per il governo «balneare».

Viene solo da chiedersi: scherzano o fanno sul serio? E hanno capito che Ciampi non scherza?

Marcello Sorgi

LA STAMPA
Quotidiano fondato nel 1867
DIRETTORE RESPONSABILE
Ezio Mauro
VICEDIRETTORI
Lorenzo Mondo, Luigi La Spina
Gad Lerner
REDATTORI CAPO CENTRALI
Vittorio Sabadin, Roberto Bellato
EDITRICE LA STAMPA SPA
PRESIDENTE
Giovanni Agnelli
VICEPRESIDENTI
Vittorio Caissotti di Chiusano
Umberto Cuttica
AMMINISTRATORE DELEGATO E DIRETTORE GENERALE
Paolo Paloschi
AMMINISTRATORI
Enrico Auteri
Furio Colombo
Luca Cordero di Montezemolo
Giovanni Giovannini
Francesco Paolo Mattioli
Alberto Nicolello
STABILIMENTO TIPOGRAFICO
La Stampa, via Marenco 32, Torino
STAMPA IN FACSIMILE
La Stampa, v. G. Bruno 84, Torino
STT srl, v. C. Pesenti 130, Roma
STS spa, Quinta Strada 35, Catania
Nuova SAME spa, v. della Giustizia 11, Milano
L'Unione Sarda spa, v.le Elmas, Cagliari
CONCESSIONARIA PUBBLICITA'
Publikompass Spa
v. Carducci 29, Milano, tel. (02) 86470.1
c. M. d'Azeglio 60, Torino, tel. (011) 65.211
(altre filiali indirizzi annunci economici)
© 1993 Editrice La Stampa SpA
Reg. Trib. di Torino n. 618/1955
Certificato n. 2303 del 17/12/1992
La tiratura di giovedì 6 maggio 1993 è stata di 565.021 copie

Opposizione sommersa ai programmi dell'ex Governatore: parla come un liquidatore

«A Palazzo Chigi c'è un commissario»

«Ma l'Italia non ha alternativa»

A sinistra, il presidente del Consiglio Carlo Azeglio Ciampi durante l'intervento alla Camera dei deputati

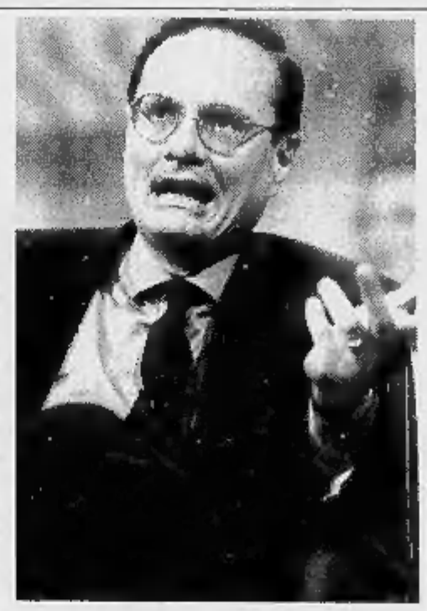

Ugo Intini (a lato) e alla sua sinistra il giornalista del Tg2 Onofrio Pirrotta

Spaventa: diciamo la verità Il Presidente è riuscito a tenersi in equilibrio

ROMA. Carlo Azeglio Ciampi ha appena terminato il suo discorso e in un Transatlantico di Montecitorio che appare quanto mai infido per il governo, Luigi Spaventa, nuovo ministro del Bilancio e economista di valore, deve fare subito i conti con quella realtà che, malgrado il suo passato di parlamentare, gli è ostica. Obiettivo: far digerire Ciampi a quella che fin da oggi può essere chiamata l'«opposizione sommersa». Sfoggiando un'impeccabile grisaglia inglese, il neoministro si intrattiene con i parlamentari che meglio conosce. Parla con Franco Bassanini, discute con Bodrato. Il ragionamento è sempre il solito: «Ciampi ha fatto un buon discorso, doveva accontentare chi vuole un governo di tre mesi e chi, invece, non vuole nessun limite di durata. Diciamo la verità, è riuscito a tenersi in equilibrio».

Dopo una serie di frasi di questo tipo, però, anche l'accademico Spaventa si scioglie e diventa più esplicito: «Ciampi - spiega - ha saputo anche sfruttare l'ottima condizione in cui si trova. Lui, come si dice a Roma, può dire: "Non ce so venuto, me c'hanno mandato". E in questo modo ha fatto l'unico discorso possibile. Mica poteva dire di essere un esponente della rivoluzione borghese o il presidente del governo de *La Repubblica*, visto che ci sono sette ministri che collaborano con quel giornale».

Fa bene Spaventa a darsi da fare. Questo governo che, almeno sulla carta, è appoggiato da una maggioranza ampia e può contare sulla non ostilità di pds, leghe, Verdi e repubblicani, deve fare i conti con un'opposizione nascosta, più temibile di quanto si creda. E' l'opposizione di quella grande fetta di parlamentari che hanno governato finora e che, d'un tratto, si sentono emarginati, condannati a dire per forza «sì» ad un governo che non gli piace, per evitare un male per loro ben peggiore, cioè le elezioni. E' l'opposizione di chi vede in questo governo formato da un ex-Governatore della Banca d'Italia, da tanti professori, appoggiato dal grande mondo finanziario, un corpo estraneo, difficile da accettare.

Ieri, un attimo dopo che Ciampi avesse finito il suo discorso, tanta ostilità si è toccata con mano. Ha cominciato Marco Pannella fin dentro l'aula di Montecitorio. «Ciampi - ha spiegato - deve governare il Paese, ma non può pensare di governare il Parlamento. Ci sono consuetudini che persino Mussolini rispettava». Claudio Martelli, invece, si è avviato verso l'ingresso masticando parole amare. «Qui - ha detto - c'è una classe politica che si è bendata gli occhi e cammina verso l'ignoto e Ciampi gli ha parlato interpretando quasi il ruolo del commissario».

Discorsi che con ragionamenti diversi e altre logiche erano riemersi in altri angoli di Montecitorio. Nel Transatlantico, Giusy La Ganga, ha fatto il diavolo a quattro accusando il presidente del Consiglio di andare troppo dietro a leghe e pidiessini sulla durata del suo governo. «Ve lo votate voi - si è sfogato incontrando il pidiessino Pellicani -, perché noi ci asteniamo». «Se dovessi dire quello che penso - ha detto un altro socialista, Umberto del Basso De Caro - direi che è un liquidatore».

Recriminazioni sono venute anche dai dc. Una parte ha contestato i nomi del governo. Clemente Mastella se l'è presa per l'assenza di ministri meridionali. «L'art.92 della Costituzione sulla scelta dei ministri - è insorto - sembra essersi fermato al parallelo partenopeo». Altri, invece, hanno denunciato una disparità di trattamento. «Perché - ha chiesto Cesare Cursi - nel governo ci sono due sottosegretari inquisiti?». «In questo governo - è andato avanti nello stesso discorso l'andreottiano Mario D'Acquisto - c'è stata la discriminazione di una corrente, quella a cui io appartengo».

Altri, invece, hanno dato voce alla protesta di chi si sente perseguitato, spodestato. Il genero di Giulio Andreotti, Marco Ravaglioli, ha parlato di «commissariamento del Parlamento». «Più che un commissario - gli ha fatto eco Giovanni Zarro, dc della Coldiretti - è un esecutore testamentario del Presidente della Repubblica». Tutti discorsi che il campano Ugo Grippo ha ben sintetizzato in due parole: «Ciampi si è presentato come un Caudillo: questo è il tipico governo che in una situazione normale bisognerebbe far fuori prima della nascita».

Già, «in una situazione normale», ma la realtà di oggi è ben diversa e gli «emarginati», gli «inquisiti», gli «spodestati» di questo Parlamento sono i primi a saperlo. Per cui malgrado questo governo per loro sia quasi un'offesa, non possono far altro che dire «sì». L'importante è che questo Parlamento duri, che passi la tempesta, che gli attuali partiti possano riorganizzarsi. Il resto, anche «l'offesa», conta mano. «Tutti debbono tener conto - spiega Guido Bodrato - della debolezza di questo quadro politico e di questo Parlamento». E proprio l'assenza di un'alternativa al governo Ciampi, a parte le elezioni, ha dato la forza alle segreterie dei partiti della maggioranza di prevalere sugli oppositori e di convincere i più riottosi.

Così il discorso degli altri, degli insofferenti, alla fine si è arenato sul filo di un ragionamento: non mi piace, ma mi adeguo. Come Ugo Intini, che ieri mattina ha ventilato l'idea di un'astensione e poi, nell'assemblea del gruppo (e i maligni aggiungono dopo una telefonata con Bettino Craxi), ha preso questa posizione: «Quello che sta succedendo è un golpe e il fatto che hanno messo un banchiere a gestire questa fase ha una motivazione semplice: il golpe lo sta facendo il potere finanziario. Ma in ogni caso ora bisogna votare a favore». Del resto, in fin dei conti, anche gli altri - il pri, il pds, le leghe -, non è che abbiano maggior libertà di manovra di fronte a questo «commissariamento». Occhetto si è mostrato contento per la notizia dell'astensione dei leghisti e per quella minacciata dai socialisti: «Ho fatto scuola, ho fatto scuola» ha ripetuto divertito. Bossi, invece, ha preferito riguardarsi le bozze del suo prossimo libro, «Rivoluzione», con una certa dose di autocompiacimento. In quelle pagine il leader della lega racconta delle lodi che spesso gli rivolge un mezzo busto d'eccezione come Onofrio Pirrotta: «Tu sì che sei un leader indiscusso - è l'apprezzamento del giornalista del Tg2 nei suoi confronti -. Altro che Craxi».

Augusto Minzolini

RETROSCENA

IL PATTO DEI SESSANTA

La dc del Sud alla riscossa

I notabili: partito forte o tutti a casa

«Ciampi ha usato l'articolo 92 ma ha scelto i suoi ministri a Nord di Napoli»

Clemente Mastella, uno dei capi della «rivolta» dei dc al Sud

ROMA

QUEL giorno Vito Lattanzio aveva usato tutte le perifrasi immaginabili, tutta la sapienza democristiana per far capire un concetto: «Stiamo attenti a non far nascere la corrente degli inquisiti». Non aveva detto proprio così, ma avevano capito tutti. «Senti - gli ha risposto Paolo Cirino Pomicino - ho capito cosa vuoi dire: ma vi posso rassicurare, io non andrò in tv, non comparirò in nessun manifesto, non firmerò documenti. Io, come altri sotto inchiesta, sono momentaneamente out, ma il modello di partito forte, organizzato, deve sopravvivere».

Il duetto si consuma nello studio di Peppino Gargani a Montecitorio una settimana fa: attorno al tavolo ci sono Francesco D'Onofrio, Clemente Mastella, Mario D'Acquisto e un drappello di parecchi democristiani. In quella chiacchierata a porte chiuse e poi in altre riunioni quasi quotidiane è partito qualcosa di inimmaginabile fino a qualche settimana fa: la riscossa della dc dei notabili. La dc del Sud. La dc moderata di sempre. La dc restata senza voce da quando sono fuorigioco i leader di prima linea (Gava, Forlani, Andreotti) e anche quelli di seconda schiera (Prandini, Sbardella, Misasi, Gasparri). A riflettori spenti, senza clamori è stato preparato un documento che ieri, in 24 ore, è stato sottoscritto da ben 60 deputati, quasi tutti del Centro-Sud, nessuno dei quali inquisito: in due paginette si chiede che il nuovo partito che nascerà dalle ceneri della dc si organizzi su una struttura fortemente regionalizzata, in altre parole che le alleanze per le giunte ma soprattutto le liste per le elezioni siano decise localmente. Un modo elegante per aggirare quel tetto alle legislature (non più di due) che per Martinazzoli è diventata una delle bandiere del rinnovamento. «Che è un modo curioso di ragionare», incalza Clemente Mastella uno dei capi della «rivolta», assieme a Francesco D'Onofrio e Peppino Gargani. Insiste Mastella: «Chiediamo a Segni di tornare e poi quando è tornato cosa gli diciamo? Hai fatto cinque legislature e quindi non ti candidiamo in Parlamento? Suvvia, il più saggio degli apostoli era Pietro, che era anche il più anziano...».

Nella riscossa della dc dei notabili c'è l'angoscia di perdere per sempre il posto, ma c'è anche uno strano impasto di umori e di scommesse politiche. All'orizzonte c'è l'evento che, dopo 47 anni, cambierà il volto del partito: a fine giugno, a Milano, ci sarà l'assemblea costituente che dovrà dar forma alla nuova «Cosa bianca», il partito post-democristiano. E per il «nuovo» partito popolare si scontrano due idee che alimentano scintille: c'è l'idea di Mario Segni, degli autoconvocati di Ermanno Gorrieri e di Rosy Bindi, che vorrebbero selezionare, tra i democristiani, i «buoni» e i «cattivi» (cioè i notabili) e che puntano a collocare il nuovo partito depurato nel fronte progressista, accanto al pds e contro il fronte moderato nel quale immaginano i resti della vecchia dc; e poi c'è l'idea di Martinazzoli che vorrebbe traghettare tutta la dc possibile nella nuova «Cosa», dunque anche i «notabili» che infatti fremono, scalpitano e ora vengono allo scoperto. O meglio mandano allo scoperto le facce presentabili, le terze linee, i sopravvissuti.

Con alcune ragioni politiche: «I due terzi dell'elettorato democristiano sono sempre stati di centro - dice D'Onofrio, che una raffica di efficaci apparizioni televisive ha trasformato in uno dei leader della nuova "corrente" - e questo elettorato fa fatica a seguire un dibattito nella dc tutto giocato sulla dialettica Martinazzoli-Bindi, un partito nel quale ognuno gioca a stare più a sinistra dell'altro».

E poi c'è l'argomento più corposo: perché mandare a casa la dc che porta i voti? Dicono i ribelli: «Non puoi delegittimare il consenso dove c'è, in una corsa al nord esasperata. Ciampi ha applicato l'articolo 92 in modo presbite, si è fermato al parallelo di Napoli, visto che non c'è nessun ministro del Sud». Ma nel documento dei 60 è contenuta, sia pure ammantata di perifrasi, un'autentica bomba politica: l'apertura al presidenzialismo, laddove si auspica, «per ora» l'elezione diretta dei presidenti delle Regioni. Nel dibattito sotto traccia di questi giorni si sono «arresi» al presidenzialismo personaggi come Scotti, Gaspari e Tabacci «Sì - dice il cossighiano D'Onofrio - il no al presidenzialismo è sempre più flebile e che questa spinta venga dal Mezzogiorno si può capire: il modello presidenziale farebbe contare il Sud per quello che pesa in termini di popolazione. Il candidato presidente dovrebbe chiedere il voto anche ai Centro-Sud mentre in Parlamento, col maggioritario, puoi avere una maggioranza del centro-nord, con un Sud marginale».

Fabio Martini

PERSONAGGIO

LA REQUISITORIA DI PANNELLA

E Marco sgridò Ciampi

«Lasci a noi la riforma elettorale»

ROMA

IL contro-presidente del Consiglio Marco Pannella entra in azione a mezzogiorno, quando Ciampi, contro ogni desiderio pannelliano, dice ai deputati che sarà il governo a mettere le mani sulla riforma elettorale. Pannella batte un pugno non violento sul suo scranno e grida: «Il governo governi il Paese, non il Parlamento». Si alza e platealmente se ne va. Poi però torna. Sgarbi, entusiasta, si fa sotto: «Ma allora la pensi come me, che mi astengo o addirittura voto contro». Pannella sorride, misterioso: «Ascolta la mia replica, oggi». Ah, la replica! Tutti la aspettano. Intanto, come antipasto, Pannella bisticcia in Transatlantico con La Malfa. «La legge elettorale la facciamo noi, in dieci giorni. Non c'era bisogno di chiamare tutti questi professori». La Malfa: «Benissimo, facciamola. Ma come?». «Basta lavorare sodo, in commissione». «Vorrei vederti in commissione, tu che sei uomo di corridoi». «E tu, Giorgio, saresti un uomo d'aula? Non fare ridere il Paese».

Quattro del pomeriggio, Pannella parlerà in aula fra mezz'ora. Si scalda i muscoli in privato: «Ciampi... Quando questi non-politici si mettono a fare politica, subito la immaginano come qualcosa di machiavellico. Ho l'impressione che nemmeno lui abbia capito bene quello che ha detto». Quattro e mezzo: una ventina di persone in aula, più una scolaresca in tribuna. Pannella aspetta che i deputati diventino cento, poi sale in cattedra, facendo le pulci al discorso di Ciampi, riga per riga. L'illustre scolaro prende appunti e ogni tanto gli viene da ridere, perché Pannella allegerisce la lezione con brevi ricreazioni dialettiche. Paragona Ciampi a Cossiga e a Mussolini: «Perfino lui fece fare la legge elettorale alle Camere». Soprattutto si arrabbia con i deputati del pds, che sono dispettosi e si distraggono. Petruccioli, ad esempio, che si agita così spesso alle sue spalle. «Mi fa piacere che tu sia tornato ad essere il portagesti del pds, dopo una lunga e immeritata esclusione», gli sussurra, con aria da preside, Pannella. Capita l'antifona, i ragazzi in tribuna si alzano compatti e se la squagliano.

L'oratore è implacabile nel difendere le prerogative parlamentari: «Lei ha detto che il governo deve adeguarsi ai referendum. Ma il governo non conosce la volontà popolare se non attraverso la volontà del Parlamento!». Applausi orgogliosi dai banchi del quadripartito, martoriati dagli avvisi di garanzia. E ancora: «Quando ha detto "legge uninominale", ha dimenticato di aggiungere "a un turno". E poi ha citato tutti i referendum tranne quello sulla droga». Conclusione: «Pensi all'economia, che alla riforma ci pensiamo noi». Si mette anche a ridisegnare i collegi elettorali: «Voglio che ognuno di noi venga eletto con 28.000 voti». Finito? Macché. «Lei parla di governo a termine, e io invece vorrei che durasse per l'intera legislatura, perché anche dopo la nuova legge, ci vorranno almeno un paio d'anni prima che i partiti si riorganizzino». Quando Napolitano lo invita a chiudere, sta cominciando a demolire il programma di politica estera, dopo aver dato un sei di stima a quello economico. Ha parlato per un'ora, quindici minuti più dello stesso Ciampi. Raccoglie applausi in aula e strette di mano nei corridoi. Li incassa con finto sorriso di circostanza, aspirando forte dal sigaro e assicurando tutti che se Ciampi nella replica gli darà retta, lui gli voterà a favore. Poi punta verso il dc Gerardo Bianco: «Facciamo una seduta-fiume sulla legge elettorale, martedì prossimo». «Basta Marco, mi congestioni!», implora il povero Bianco, e si infila dietro una porta con Egidio Sterpa, chissà perché.

Massimo Gramellini

Una ricerca medica dice sì alla liquirizia

«Uno studio italiano smentisce assurdi preconcetti: il principale, che faccia salire la pressione arteriosa, anche in minime dosi.

...la liquirizia è da qualche tempo al centro di molte polemiche. Il motivo? Il suo consumo provocherebbe un innalzamento della pressione arteriosa.

"È vero? Il quesito interessa, nel nostro paese, ben 13 milioni di consumatori più o meno abituali di liquirizia pura.

...la Società Italiana di nutrizione umana... ha cercato di rispondere con due studi scientifici presentati a Bologna in un recente convegno...

..."La ricerca che abbiamo condotto su soggetti sani per approfondire gli effetti dell'assunzione prolungata di liquirizia - risponde il professor Giovanni Gasbarrini, ordinario di medicina interna nell'ateneo felsineo e autore di uno dei due studi - ha dimostrato con molta chiarezza che il consumo moderato del prodotto puro non dà luogo a effetti clinici documentabili."

Un'assoluzione con formula piena, dunque, con la sola avvertenza - peraltro valida per qualsiasi prodotto - di non abbandonarsi a eccessi. E con l'invito a non cadere nell'errore di confondere la liquirizia pura con la miriade di prodotti che, pur presentandosi in seducenti vesti nere, contengono solo il 2-3% di estratto della pianta, oltre a zucchero e altri ingredienti...

...l'allarme, dunque, sembra riguardare solo marginalmente la popolare "nera" e, cosa che più conta, non ne inficia le riconosciute qualità spasmolitiche, emollienti, espettoranti, antibatteriche, anoressizzanti solo per citarne qualcuna.

La liquirizia passa quindi l'esame della Sinu, con sollievo dei suoi tantissimi estimatori che devono solo preoccuparsi di non abusarne. E di sincerarsi che si tratti di liquirizia pura, e non di qualcosa che si limita ad assomigliarle."

da un articolo apparso su "Il Messaggero" del 19/12/1992.

SAILA
liquirizia purissima

Dopo 17 ore di riunione il Parlamento respinge il piano di pace: «Deciderà un referendum»

E all'alba i serbi dissero no al mondo

Karadzic a Clinton: vieni in Bosnia
Belgrado taglia gli aiuti ai cetnici

PALE. Dopo 17 drammatiche ore di riunione, il Parlamento dei serbi della Bosnia non ha detto l'atteso sì al piano di pace sostenuto dal mondo intero. A grande maggioranza, i 65 votanti si sono pronunciati - nonostante si fossero riuniti di fronte a un ultimatum - per demandare la decisione a un referendum, da tenere forse il prossimo fine settimana.

Alla vigilia della riunione, era stato previsto che, nel caso di un «no» alla ratifica del piano di pace, si sarebbe prospettato un intervento militare internazionale. «La nostra risposta non è stata negativa», ha commentato ieri mattina Radovan Karadzic, il leader dei serbo-bosniaci, lanciando un appello all'Occidente a non intervenire subito militarmente. «Dei bombardamenti sulle nostre forze non sarebbero giustificati. In ogni caso, soffriremo ma sapremo difenderci», ha aggiunto. «Sarebbe un bagno di sangue». Altre minacce vengono dal leader del partito radicale di Serbia, Vojislav Seselj: «I Caschi Blu saranno i primi a morire, se l'Onu deciderà di attaccare».

Il Parlamento serbo-bosniaco si era riunito l'altro ieri per ratificare o respingere la decisione e - date le pressioni internazionali e le opposizioni interne - erano giunti per l'occasione a Pale vari leader alleati o considerati «vicini» - dal presidente della Serbia Slobodan Milosevic al premier greco Costantin Mitsotakis - che avevano sollecitato l'accettazione del piano. Per molte ore è sembrato che i deputati fossero orientati ad esprimersi a favore, sia pure avanzando ampie riserve. La stessa Bjliana Plavcic, vice di Karadzic e considerata una radicale, aveva chiesto ai suoi colleghi di «votare secondo coscienza». Ma alle 2 della scorsa notte, i deputati si sono trovati divisi sul contenuto delle riserve da avanzare, soprattutto in materia di confini e di collegamenti tra le regioni serbe previste dal piano di pace per la futura Bosnia. Una lunga pausa dei lavori non ha contribuito a chiarire la situazione, e all'alba 51 deputati hanno votato a favore del referendum, 12 contro e altri due si sono astenuti.

La decisione è stata «la peggiore possibile», secondo Dobrica Cosic, l'anziano presidente federale della neo-Jugoslavia (Serbia e Montenegro), che ha seguito la riunione per tutta la notte. Dopo il voto, Milosevic e Mitsotakis apparivano dal canto loro scuri in volto. Un referendum sul piano di pace era già stato proposto nel recente passato e fissato per il 15 o 16 maggio prossimi.

A poche ore dalla drammatica conclusione della riunione, Pale viene intanto abbandonata da quanti per l'occasione erano giunti da fuori. Dopo una notte insonne, centinaia di giornalisti abbandonano la località a bordo di auto raggruppate in convogli protetti dalla polizia serbo-bosniaca e che risalgono la Bosnia orientale, quasi costeggiando Zepa e Srebrenica assediate, verso il confine con la Serbia.

Nel pomeriggio Karadzic ha invitato il presidente Clinton e il segretario di Stato Warren Christopher a visitare la Bosnia-Erzegovina per rendersi conto di persona della situazione. Dopo aver seguito in diretta alla Cnn il discorso con cui il capo della Casa Bianca ha esortato gli alleati europei ad «agire rapidamente e con determinazione», Karadzic ha dichiarato che il Parlamento serbo bosniaco non ha respinto in via definitiva il piano di pace: «Non è una mossa tattica di dilazione. Si tratta delle nostre vite e del nostro destino. Dobbiamo decidere come nazione, come un tutto unico».

«La Grecia proseguirà i suoi sforzi per la pace e per scongiurare i rischi di un deterioramento della situazione nei Balcani»: così ha detto Mitsotakis al rientro da Pale. Il premier greco ha avuto parole di elogio per Milosevic: «Il Presidente serbo è allineato sulle posizioni della comunità internazionale». La controprova è venuta dalla risposta della Serbia alla richiesta dell'inviato di Eltsin, Vitali Ciurkin, e del mediatore della Cee, Lord Owen, giunti a Belgrado per chiedere a Milosevic di chiudere le frontiere con la Bosnia, per interrompere i rifornimenti alle milizie del generale Ratko Mladic, considerato il falco artefice del «no» dei serbi di Bosnia. Ieri sera il governo di Belgrado ha annunciato quello che di fatto è un embargo: «Non esistono più motivi per inviare ancora denaro e benzina» ai serbi bosniaci, e pertanto «gli aiuti saranno limitati in futuro a medicinali e cibo». Atmosfera drammatica a Sarajevo. Saputa la notizia del «no» all'alba, tramite i radioamatori, i musulmani assediati lanciano un grido d'aiuto: «Ora la posizione dei serbi è chiara a tutti. Vogliono la guerra. Tocca agli Usa e all'Onu intervenire». [e. st.]

Zepa

L'Onu tratta per salvarla

SARAJEVO. Sta per cadere, o è già caduta, in mano ai serbi anche l'enclave di Zepa, in Bosnia, popolata da 40 mila musulmani. Ieri sera il generale Morillon annunciava una tregua raggiunta sotto gli auspici dell'Onu, ma i radioamatori locali segnalavano che dopo tre tentativi falliti un quarto attacco di carri armati era riuscito a sfondare le difese e che i serbi erano penetrati nella città. Le stesse fonti segnalano centinaia di morti e migliaia di feriti fra i musulmani; dalle 5 di martedì, quando è iniziato l'attacco, fino a ieri sera sulla città sarebbero cadute 15 mila granate. La gente ha abbandonato le case per fuggire nei boschi e nelle caverne attorno alla città. [e. st.]

Karadzic (a sinistra) si consulta con il generale Mladic (FOTO REUTER)

Pasionarie e letterati

Chi sono gli 80 irriducibili di Pale

ZAGABRIA
NOSTRO SERVIZIO

Con l'inappuntabile camicia di seta con fiocco intorno al collo e l'acconciatura fresca di parrucchiere, la professoressa Biljana Plavsic è sempre lì, in prima fila, accanto al «presidente» Karadzic. Nell'autoproclamata Repubblica serba della Bosnia, lei è la vicepresidente. Ma la lady di ferro serba è soprattutto nota per essere la leader dei falchi del sedicente Parlamento di Pale. «Il piano di pace proposto da Vance e Owen è inaccettabile per i serbi». Da sempre ferma su questa posizione, la Plavsic ha osato sfidare lo stesso presidente Milosevic. Quando il leader di Belgrado ha capito che era meglio cambiare rotta e giocare la carta del pacifismo per evitare l'intervento militare dell'Occidente, e quando ha fatto pressione sui suoi fedeli collaboratori serbo-bosniaci affinché firmassero il documento, la Plavsic ha scelto la guerra. «Se anche dovessero morire sei milioni di serbi, ne rimarranno sempre altri sei che continueranno a combattere». Milosevic ha immediatamente risposto che quelli che rilasciano simili dichiarazioni dovrebbero farsi curare in un ospedale piuttosto che occuparsi di politica. Stizzita, la prof. Plavsic non ha voluto dargli la mano quando l'illustre ospite è venuto ad assistere all'ultima riunione del Parlamento. Sola, senza figli, dopo aver trascorso una vita tra le formule chimiche, insegnando questa materia agli studenti dell'Università di Sarajevo, Biljana Plavsic si è dedicata anima e corpo alla politica intesa come progetto per realizzare la Grande Serbia. Dopo i primi massacri dei musulmani compiuti dai miliziani serbi a Foca e a Visegrad, in Bosnia orientale, è andata di persona a complimentarsi con il famigerato capo cetnico Arkan, baciandolo davanti alle telecamere del mondo intero.

Al suo fianco un altro intellettuale, il prof. Nikola Koljevic, studioso di Shakespeare e ex docente alla facoltà di filosofia di Sarajevo. Come la Plavsic, anche lui era membro della presidenza collettiva bosniaca presieduta dal presidente Alija Izetbegovic, e anche lui ha scelto l'ideologia nazionalista granserba. Eppure era stimato e amato dai suoi studenti.

Quando alcuni anni fa perse il figlio in un incidente di montagna tutta Sarajevo assistette commossa ai funerali. Ma Koljevic si è schierato con il «suo popolo» pronto a combattere per il mito «tutti i serbi in una stessa patria». Mito condiviso dal presidente del Parlamento Momelo Krajisnik, ex uomo d'affari che ha scontato un anno e mezzo di galera per una truffa ai danni della previdenza sociale.

Mentre la gran parte di questi professori, ideologi, non ha mai messo piede sul fronte di battaglia, i «parlamentari» Velibor Ostojic, ex ministro delle Informazioni nel governo di Sarajevo nonché ex giornalista della radio bosniaca, ha partecipato in prima persona al massacro di Foca. Secondo l'accusa avrebbe sgozzato civili musulmani e violentato le loro donne.

Ma il vero signore della guerra è il generale Ratko Mladic. Spietato, arrogante, è stato lui a ordinare di radere al suolo decine di città e villaggi musulmani e croati. «Sparate su tutto quello che si muove» ripete ai suoi uomini beffandosi di tutti gli accordi di cessate il fuoco che ha firmato di persona di fronte ai comandanti delle forze di pace dell'Onu. Altro aspirante guerriero è l'ex camionista di Trebinje, Bozidar Vucurevic, che si è autoproclamato comandante delle truppe serbe dell'Erzegovina occidentale. E' stato lui a bombardare Dubrovnik.

Tra professori e contadini, sono in tutto un'ottantina i parlamentari serbi della Bosnia. Accomunati dallo stesso nazionalismo si dichiarano vittime di un complotto internazionale e sono pronti a fare la guerra contro il mondo intero. Con la benedizione della Chiesa ortodossa. Perché i sacerdoti ortodossi, sempre presenti alle riunioni del Parlamento, benedicono tutte le decisioni.

Ingrid Badurina

CASA BIANCA

Simulano scoppi per allarmare la scorta

Hillary e Chelsea terrore dei gorilla

Hillary e Chelsea Clinton, le «bambine terribili» della Casa Bianca

WASHINGTON. Bum, bum, bum, esplosioni a catena arrivano dall'appartamento della first-lady alla Casa Bianca. Gli agenti della sicurezza si precipitano armi in pugno pensando a un attentato, e si trovano di fronte i sorrisi di Hillary e della figlia Chelsea: «Sorpresa! Piaciuto lo scherzo?».

Può anche succedere che alla Casa Bianca ci si annoi e venga la voglia di tirare un tiro mancino agli uomini dei servizi di sicurezza. Hillary e Chelsea Clinton, che sicuramente si sono meritate l'appellativo di «bambine terribili» con cui le indica la stampa americana, hanno confessato l'ultima beffa giocata ai gorilla.

Forse per vendicarsi delle indiscrezioni trapelate sulle liti fra la first lady d'America e il marito, Hillary e Chelsea si sono divertite a riempire il forno a microonde di uova, con l'effetto scontato di provocarne l'esplosione e far accorrere in cucina, gocce di sudore sulla fronte e armi in pugno, gli uomini della sicurezza.

L'episodio è stato raccontato nei dettagli dalla stessa Hillary a una platea di 500 persone della «task force» presidenziale: «A volte, Chelsea ed io riscaldiamo il forno a microonde e lo imbottiamo di uova. L'effetto è garantito: una raffica di esplosioni. Dovreste vedere le facce degli agenti dei servizi quando piombano in cucina...».

Scherzi di dubbio gusto, ma forse dietro ci può essere una sottile vendetta. Sono state infatti proprio indiscrezioni provenienti dagli uomini di scorta a far scrivere ai media americani che il ménage della coppia presidenziale è in crisi. I gorilla avrebbero raccontato che Hillary e Bill hanno deciso di rinunciare al letto matrimoniale e hanno scelto camere separate. [e. st.]

Stato civile di Torino

5 MAGGIO 1993

NATI — Gobbi Giacomo; **Dimopoli** Antonio; **Tiso** Gabriele; **Di Diavio** Simone; **Gadaleta** Giulio; **Berto** Danilo; **Bramardo** Federica; **Calipo** Sergio; **Schembari** Alice; **Piazza** Luca; **Tilli** Elena; **Talia** Valentina; **Forro** Roberta; **Ricco** Chiara; **D'Ariolo** Daniele; **Pergola** Felice; **Guglielotta** Giada; **Amatola** Simone; **Rinaldi** Marco; **Costantino** Angelo; **Grossi** Cristiano; **Sedlki** Bilel; **Sampò** Federica; **Bo** Camilla; **Bertolini** Giulia; **Quinci** Maria Cristina; **Cavaliere** Andrea; **Garolini** Chantal, **Garolini** Francesco; **Sanfi** Dana; **Bormida** Stefano.

MORTI — Cordone Giovanni, di anni 90, nato a Collegno, pens., abitante in via Sarma 8; **Massadro** Maria Luigia, a. 73, Torino, pens., via Medici 15; **Cravero** Giuseppina ved. Aghemio, a. 71, S. Francesco al Campo, pens., lungo Dora Napoli 76.

Deceduti negli ospedali: **Furnari** Nini, a. 48, S. Maria di Licodia, pens., Martini; **Terragni** Vittoria, a. 67, Fiume, pens., C.T.O.; **Puglia** Giuseppe, a. 65, Reggio Calabria, pens., Martini; **Birina** Carmelo, a. 78, Cellino S. Marco, pens., Giov. Bosco; **Audino** Enrico, a. 49, Torino, infermiere, v. Biarzè 33 (M. L.); **Vidili** Francesco, a. 37, Oristano, Molinette; **D'Antoni** Francesco, a. 32, Marsala, idraulico, Martini; **Giraudo** Angela ved. Matteuzzi, a. 81, Busca, pens., Giov. Bosco; **Fiaschi** Giulia ved. Cerroni, a. 76, Ferrara, pens., Molinette; **Riggi** Salvatore, a. 27, Caltanissetta, Maurizano; **Castellani** Severina ved. Fusetti, a. 80, Berra, pens., Molinetto; **Benotto** Francesco, a. 36, Torino, operaio, C.T.O.; **Bisconi** Videlma, a. 76, Padova, pens., Maria Vittoria; **Bianco** Amelia, a. 69, Moncucco T.se, pens., Cottolengo; **Simonetti** Giorgio, a. 60, La Spezia, custode, Molinette; **Sigolo** Valter, a. 64, Milano, commerciante, Giov. Bosco; **Belfiantino** Vittorio, a. 69, Torino, pens., Martini.

Nati 31 - Morti 26

Improvvisamente è mancato
Erasmo Lunghi
Lo annunciano la moglie **Domenica**, il figlio **Stefano** con **Luigina** e **Alessandra**; i funerali venerdì 7, ore 8,15, parrocchia San Giuseppe Benedetto Cottolengo, via Messadaglia 21; la cara salma verrà tumulata in Schierano (Al).
— **Torino,** 5 maggio 1993.

Ornella Montalto Negrini con il marito **Italo** ed i figli **Andrea** e **Ombretta** partecipa commossa al dolore dell'amico d'infanzia Stefano per la perdita del suo caro papà
Erasmo Lunghi
— **Torino,** 5 maggio 1993.

Eleonora e famiglia sono vicini a Stefano.

Cristianamente è mancata
Lucia Gaido ved. Almone
Lo annunciano le nipoti **Marina** ed **Antonella Rivarossa** con le rispettive famiglie. Funerali oggi in Collegno ore 14 parrocchia S. Massimo e ore 15 parrocchia di Polonghera.
— **Collegno,** 7 maggio 1993.

E' mancato
Guglielmo Vanzetti
Lo annunciano la moglie **Donatella**, il figlio **Andrea**, parenti tutti. Funerali venerdì 7 maggio ore 15,00 Parrocchia di None.
— **None,** 6 maggio 1993.

Davide, Fabrizio e Laura sono vicini ad Andrea in questo triste momento.

E' mancato ai suoi cari
Chiaffredo Aimaretti
Lo annunciano con dolore la moglie **Luigina**, i figli **Nanni** e **Rosella**, con le loro famiglie.
— **Torino,** 6 maggio 1993.

Benedetta Neubauer, affettuosamente vicina a Nanni, Francesca, Anna, partecipa al dolore della famiglia.

Il **Gruppo Dmt-Marker** partecipa al dolore della famiglia Hilbe per la scomparsa del signor
Ruggero Hilbe
— **Torino,** 6 maggio 1993.

Il **Gruppo Sistar** partecipa al dolore della famiglia Hilbe per la scomparsa del signor
Ruggero Hilbe
— **Torino,** 6 maggio 1993.

Alessandro e **Dady Lombardi** con i figli si uniscono al dolore di Anna per la scomparsa del caro **RUGGERO**.

La **Direzione** e tutti i **Dipendenti** della **Hilbe Ruggero Hilbe SpA** partecipano al lutto dei famigliari per la scomparsa del signor
Ruggero Hilbe
fondatore della Società
— **Bologna,** 7 maggio 1993.

Il **Consiglio di Amministrazione** della **Pastore & Lombardi SpA** e tutti i **Dipendenti** e **Collaboratori** partecipano al lutto dei famigliari per la scomparsa del signor
Ruggero Hilbe
per lungo tempo alla guida dell'impresa.
— **Bologna,** 7 maggio 1993.

Guido con famiglia piange la perdita della cara
Matilde Bossi
— **Torino,** 8 maggio 1993.

Giampaolo non ha mai dimenticato e non dimentica la sua
Magda Bertorello
— **Torino,** 8 maggio 1993.

Il **Gruppo Dirigenti Italgas** partecipa al dolore della famiglia per la scomparsa del
GR. UFF. DOTT.
Giuseppe Calosso
già Direttore Centrale Amministrativo della Società Italiana per il Gas S.p.A.
— **Torino,** 7 maggio 1993.

Inquilini e **Custodi** dello **Stabile** di **Corso Galileo Ferraris 136** prendono parte al dolore della famiglia Calosso.

E' mancato
Natale Vaccaneo
ex pensionato
di anni 82
Lo annunciano la moglie **Teresa Travaglio**, fratelli e parenti tutti. Funerali Parrocchia di Bossolasco (CN) sabato 8 maggio ore 15,30, partendo dall'Ospedale Amedeo di Savoia di Torino, ore 13,30. La presente è partecipazione e ringraziamento.
— **Torino,** 6 maggio 1993.

E' mancato
Cataldo Albano
Lo annunciano la moglie e figli. Funerali sabato 8 ore 10 Parrocchia Sant'Ambrogio.
— **Torino,** 6 maggio 1993.

E' mancato
Beppe Osella
anni 25
Lo annunciano il papà **Giovanni**, la mamma **Matilde**, la sorella **Ombretta** con il marito **Marco Ghietti**, la nonna e **Francesca**, parenti. Funerali parrocchia di Borgo S. Bernardo di Carmagnola venerdì 7 c.m. ore 10,45.
— **Carmagnola,** 5 maggio 1993.

Edoardo, Piera e **Luca Ghietti** partecipano al dolore della famiglia Osella per la scomparsa di **BEPPE**.

Gli zii ed i cugini **Osella, Gelsomino** e **Ghia** partecipano al dolore per la perdita del caro **BEPPE**.

Partecipano: zia **Marta**, zia **Emilia**, famiglia **Bernardo Perlo, Marilena** e **Felice Giraudo** con **Anna** e **Domenico**.

Gli zii **Michele** e **Caterina Perlo** con i loro famigliari partecipano commossi al dolore della famiglia per la scomparsa del caro
Beppe Osella
— **Carmagnola,** 7 maggio 1993.

Testo Antonio, Giomaria, Bartolomeo, Francesco, Luigi e famiglie partecipano al dolore dell'amico Osella per la scomparsa del figlio
Beppe Osella
— **Carmagnola,** 8 maggio 1993.

Gianfurio Guglandi, Giacomo Battistas e **Collaboratori** dello **Studio** partecipano commossi al dolore di quanti amarono ed apprezzarono la giovane vita di
Beppe Osella
— **Torino,** 6 maggio 1993.

E' mancato all'affetto dei suoi cari
Giuseppe Ambrosio
Lo annunciano con grande dolore la moglie **Maria**, i figli **Paola** con **Aldo, Gigi** con **Laura** ed **Elisa** e **Silvia**, i fratelli, i nipoti e parenti tutti. I funerali avranno luogo alle ore 8,15 sabato 8 maggio presso la Chiesa Gran Madre di Dio.
— **Torino,** 6 maggio 1993.

Ciao **NONNO BEPPE. Elisa** e **Silvia.**

Partecipano con affetto i consuoceri **Virginia** e **Remo.**

Il **Gruppo Anziani** del **Consorzio Agrario di Torino** partecipa al dolore della famiglia per la scomparsa signor
cav. Giuseppe Ambrosio
presidente del Gruppo
ricordandone con rimpianto le doti professionali e umane.
— **Torino,** 6 maggio 1993.

Direzione e **Personale** del **Consorzio Agrario Provinciale** partecipano al lutto della famiglia Ambrosio e del Gruppo Anziani.

Olga Maggi con **Giuliano, Caterina, Serena, Vittorio, Paolo** sono affettuosamente vicini.

E' mancato all'affetto dei suoi cari
Secondo Valsasna
Ne danno il triste annuncio: la moglie **Svevia**, la figlia **Luigina** con **Paola** e **Graziana**, la cognata **Pinuccia**, e la nipote **Elisabetta**. Funerali sabato 8 ore 11,30 parrocchia interna ospedale Martini v. Tofane. Non fiori, ma opere di bene.
— **Torino,** 6 maggio 1993.

Troppo presto ci ha lasciato
Luciano Ferrato
Angosciati lo annunciano la mamma, la moglie **Maria Vittoria**, la figlia **Silvia** con **Franco**, i piccoli **Stefano** e **Riccardo**; **Paola** con **Piero**; cognati, zii, nipoti, cugini e consuoceri. Un particolare ringraziamento agli amici che gli sono stati vicino. Benedizione sabato 8 c.m. alle ore 11,45 nella parrocchia Lingotto. La cara salma proseguirà per la funzione religiosa e tumulazione cimitero Portacomaro (Asti). Non fiori ma offerta per la Ricerca sul Cancro.
— **Torino,** 6 maggio 1993.

Laura con mamma e papà piange la perdita del caro **PADRINO**.

Beppino, affranto, piange l'amico carissimo **LUCIANO**.

Marco Nadia figli partecipano al dolore della famiglia.

Soci Collaboratori Dipendenti Ellpa Elettrotermotecnica partecipano al dolore della famiglia.

Sergio e **Carla Garelli** partecipano al dolore.

The family is deeply grieved to announce the sudden and tragic death of
Stephen Leiser
He was loved and profoundly appreciated by all. For those who felt close and thought highly of **STEPHEN**, a civil ceremony will be held on saturday, 8 may 1993 at 14h30, Waldensian Church, via San Pio V, 15 (entrance corso Vittorio Emanuele II, 23), Torino.
— **Moncalieri,** 28 aprile 1993.

I **Board, Professori, Staff, Studenti** e **Genitori** dell'**Acat School** partecipano al dolore della famiglia per la perdita del loro collega, amico, insegnante
Stephen Leiser
— **Moncalieri,** 28 aprile 1993.

Improvvisamente ci ha lasciati
Steve Leiser
ma il suo ricordo, la sua bontà, la sua dedizione a noi tutti, il suo affetto sarà sempre presente nei nostri cuori. Gli **Studenti** della **Classi I. B.**
— **Moncalieri,** 28 aprile 1993.

E' serenamente mancato
Domenico Marchese (Minin)
Addolorati lo annunciano la moglie **Margherita**; i figli **Renata** con **Lorenzo, Luca** e **Alessandro; Guido** con **Anna** ed **Edoardo**; parenti tutti. I funerali avranno luogo in Arnmengo d'Asti oggi alle ore 15,00. La cara salma partirà dall'Ospedale Molinette (via Santena) alle ore 13,00. La presente è partecipazione e ringraziamento.
— **Torino,** 5 maggio 1993.

Partecipano al dolore per l'improvvisa scomparsa di
Domenico Marchese
Ennio Meliga, Enzo Clementina, Simona Tesio.
— **Torino,** 5 maggio 1993.

Condomini, Inquilini e **Amministratore** del **Condominio** di **Corso Re Umberto 140**, partecipano al lutto per la scomparsa del
dottor Renato Vento
— **Torino,** 6 maggio 1993.

E' mancato all'affetto dei suoi cari
Mario Silvestrin
Profondamente addolorati lo annunciano la moglie **Caterina**, la figlia **Valeria** con **Giancarlo** e gli adorati **Riccardo, Ivan** e **Silvia**, parenti tutti. Un particolare ringraziamento alla signora Margherita Midali. Funerali 8 maggio ore 10 nella Parrocchia S. Alfonso. La presente è partecipazione e ringraziamento.
— **Torino,** 6 maggio 1993.

E' mancato
Ernesto Franco
di anni 84
Lo annunciano la moglie, i figli, i nipoti, fratelli. Funerali sabato 8 corrente mese nella Parrocchia di San Vincenzo alle ore 15.
— **San Damiano d'Asti,** 6 maggio 1993.

E' mancato ai suoi cari
Giorgio Mazzucchetti
cav. del Lavoro
ex salumiere
anni 82
Lo annunciano i figli **Rosita** e **Lino** con le rispettive famiglie. Funerali sabato ore 8,15 Parrocchia San Giacomo (Barca).
— **Torino,** 5 maggio 1993.

Il **Consiglio direttivo** del **Sindacato salumieri e gastronomi** partecipa al dolore dell'amico e collega per la perdita del **PADRE**.

RINGRAZIAMENTI

I familiari di
Cesare Allasia
con la più profonda riconoscenza non potendo giungere a tutti singolarmente ringraziano vivamente quanti con presenza, scritti e fiori sono stati loro vicini in questi giorni di grande dolore.
— **Baldissero d'Alba,** 7 maggio 1993.

ANNIVERSARI

1990 1993
Bartolomeo Gilardi
Sempre nel nostro cuore mamma e **Giuseppe**.

1992 1993
Federico Bicchi
I tuoi cari ti ricordano sempre.

1988 1993
Caterina Damosso ved. Balocco
Sempre affettuosamente ricordata e rimpianta.

ORARIO ACCETTAZIONE NECROLOGIE ED ADESIONI
Sportelli PK. Salone LA STAMPA
Via Roma, 80
Lu/Ve ore 9-12,30; 14-18
Sabato 9-12,30
Sportelli PK.
Via Marenco, 32
Lu/Ve 8.30-21 (apertura continua)
sabato ore 8.30-12.30; 14-21.
Domenica e festivi 16.30-21

Il Presidente denuncia la «tattica dilatoria» dei serbi. L'Onu prepara un'altra Risoluzione

«I miei caccia sono pronti, e i vostri?»

Clinton tenta di convincere l'Europa a bombardare

WASHINGTON
DAL NOSTRO CORRISPONDENTE

La possibilità di un'azione militare punitiva condotta dall'aviazione americana contro postazioni militari serbe è ridiventata l'opzione principale dopo che il Parlamento dei serbi-bosniaci si è rifiutato ancora una volta di approvare il piano di pace Owen-Vance. Ma Bill Clinton non è ancora riuscito a convincere la comunità internazionale sull'opportunità dei bombardamenti e, tanto meno, di una cancellazione dell'embargo sulla vendita di armi alla Bosnia, per cui ha annunciato ieri che il suo inviato in Europa Warren Christopher ritenterà con «particolare insistenza» di ottenere un consenso. Poiché, inoltre, il Parlamento dei serbi-bosniaci, rifiutandosi di ratificare la firma del loro leader Karadzic al piano di pace, ha convocato un referendum, uno spiraglio rimane aperto ed è quindi difficile che un'azione punitiva possa iniziare prima del 15-16 marzo, data del referendum.

«La loro decisione provoca una grande delusione in tutti coloro che sperano in una soluzione veloce e pacifica», ha dichiarato ieri Clinton a proposito della presa di posizione del Parlamento di Pale, che ha definito la solita «tattica dilatoria». «Ho dato questa mattina al segretario Christopher precise istruzioni - ha continuato il Presidente - perché continui a consultarsi con i nostri amici in Europa e in Russia sulla necessità di misure più dure da assumere collettivamente, non da parte dei soli Usa, per rendere chiaro ai serbi che noi siamo imbarcati in un corso di pace, mentre loro sono imbarcati in un corso di disastri». Per non lasciare dubbi, Clinton ha annunciato che «Christopher sarà insistente nel sottolineare che è venuto il momento in cui la comunità internazionale si deve unire e agire velocemente e con decisione».

Clinton ha tradito una certa irritazione nei confronti degli europei, quando ha detto che «l'America ha assunto una posizione chiara, vuole fare la sua parte, ma l'Europa deve esprimere la volontà di agire assieme a noi. Dobbiamo procedere uniti».

L'unità finora non c'è stata. Prima gli americani hanno dato agli europei l'impressione di non voler essere eccessivamenti implicati nel conflitto yugoslavo. Quando Clinton, la settimana scorsa, si è deciso ad annunciare il suo piano, gli europei hanno avuto l'impressione che gli Usa si volessero liberare la coscienza scaricando qualche bomba e riconsegnando il conflitto alle parti con il riarmo dei bosniaci. Christopher, mandato di gran corsa in Europa sabato scorso, ha potuto constatare un'irriducibile ostilità di Gran Bretagna, Francia, Russia, Spagna e Grecia verso la riapertura della vendita di armi ai bosniaci, ma ha incontrato anche forti obiezioni sull'avvio di un piano di bombardamenti. Inglesi e francesi non hanno nascosto il timore che i loro 7500 uomini già sul posto potessero essere vittime di rappresaglie. Ma, in quel momento, l'attenzione si era spostata su un'altra possibilità, quella della formazione di una forza di pace per proteggere un accordo di pace che i serbi sembravano essersi convinti a firmare. Adesso la situazione è mutata, tanto è vero che ieri il sottosegretario agli Esteri britannico Hogg ha detto che Londra non esclude più la possibilità di abrogare il blocco delle forniture di armamenti ai bosniaci, anche se è tutt'ora contraria a tale eventualità, e di sferrare attacchi aerei. Il portavoce di Clinton, intanto, ha dichiarato che gli Usa, probabilmente allo scopo di facilitare un accordo con gli alleati, favoriranno il voto di una nuova risoluzione Onu che autorizzi «nuove azioni». Fino a ieri, Washington sosteneva che non sarebbe stato necessario.

Lord David Owen ha definito una pericolosa follia la decisione del Parlamento dei serbi-bosniaci, ma ha aggiunto: «Non voglio sentir parlare di un'azione unilaterale Usa». Mentre Christopher deve ritentare di convincere gli europei e i russi, Clinton deve ottenere il consenso degli americani, il 45% dei quali, secondo «Newsweek», si oppone ai bombardamenti, approvati solo dal 40%, mentre il 60% si oppone all'invio di truppe di terra. Intanto, ieri, all'Onu, il consiglio di Sicurezza era riunito a porte chiuse per elaborare una risoluzione che definisca «zone protette» altre città della Bosnia.

Paolo Passarini

«INTERVENIAMO»

Hollywood incita Clinton

HOLLYWOOD. Anche il mondo del cinema (o almeno, alcuni dei suoi personaggi più rappresentativi) ha preso posizione sulla crisi dell'ex Jugoslavia. Il presidente degli Stati Uniti Bill Clinton, alle prese da settimane con la delicatissima decisione sull'intervento americano in Bosnia, non è stato sottoposto soltanto alle pressioni del Congresso e degli altri ambienti politici, ma anche di un agguerrito gruppo di stelle di Hollywood, molte delle quali avevano appoggiato la sua campagna presidenziale contro Bush.

Fra i più strenui sostenitori della necessità di proteggere dal massacro i musulmani della Bosnia che si sono messi in contatto direttamente con la Casa Bianca, figurano gli attori Robert De Niro, Jack Lemmon, Michael Douglas e Jeff Bridges, e i registi Robert Altman, Barry Levinson, Penny Marshall e l'indimenticabile Billy Wilder. [Adnkronos]

Bill Clinton davanti alla Casa Bianca con le truppe appena tornate dalla Somalia (FOTO REUTER)

IN **BREVE**

Ghali: non è stata detta l'ultima parola

WASHINGTON. Il rifiuto del piano di pace da parte dei serbi bosniaci «non è l'ultima parola». Il segretario generale dell'Onu Boutros Ghali ha affermato ieri che «vi saranno ulteriori trattative» e ha assicurato che «continueranno gli sforzi per superare le difficoltà» e per giungere a un accordo sul piano Vance-Owen. Anche Cyrus Vance, che ha seguito per l'Onu la Conferenza sull'ex Jugoslavia, ha affermato che in Bosnia «le cose cambiano con una velocità tale» da rendere ancora possibile una soluzione pacifica. [Agi]

Bonn: capiscono solo la forza

IL CAIRO. Il rifiuto del piano di pace è stato definito «catastrofico» dal ministro degli Esteri tedesco Klaus Kinkel. In una dichiarazione al Cairo, Kinkel ha aggiunto di ritenere che un intervento militare vada esaminato «con prudenza», aggiungendo che sui serbi devono essere «esercitati tutti i possibili mezzi di pressione»: «I serbi non capiscono che il linguaggio delle pressioni». [Ansa]

I Paesi islamici «E' ora di combattere»

RIAD. L'Organizzazione della Conferenza islamica (Oci) ha chiesto ieri da Gedda (Arabia Saudita), per bocca del segretario generale Hamed al-Gabed, al Consiglio di sicurezza e a «tutte le parti che finora hanno rinviato i loro interventi militari» di attaccare «immediatamente» i serbi per far finire l'aggressione contro i musulmani bosniaci. [Ansa]

Per la Turchia serve «un'azione immediata»

ANKARA. Il governo turco appoggia la sollecitazione americana per un'azione immediata in Bosnia e si esprime a favore di raid aerei sulle linee di approvvigionamento e postazioni di artiglieria serbe. [Agi]

Trattativa diplomatica per salvare un orso

SARAJEVO. E' sopravvissuto alla fame, al tiro incrociato delle fazioni in lotta e alla fine sono arrivati i soccorsi. Ieri «MacKenzie», l'orso bruno chiuso in una gabbia arrugginita dello zoo di Vitez, in Bosnia, è stato trasferito al sicuro a Spalato, in Croazia. Per portare a termine il trasferimento si è svolta una vera trattativa fra i governi di Bosnia e Croazia e la Società mondiale per la protezione degli animali, un cui dirigente aveva dichiarato «questo orso non ha un partito politico né una religione». [Agi]

INTERVISTA

L'EROE DI SARAJEVO

Morillon: 8 serbi su 10 chiedono solo la pace

SARAJEVO

Si parla con sempre maggiore insistenza di attacchi aerei sugli obiettivi serbi. Lo ritiene possibile?

«Lo è certamente, visto che la Nato ha la forza di farlo. A che prezzo? L'ipotesi d'intervento militare è studiata seriamente da lungo tempo. La vedo come un'extrema ratio, in caso di scacco del processo di pace. Ma noi lavoriamo sull'ipotesi che il piano venga applicato.

Che la comunità internazionale si riservi dei mezzi di pressione, è bene. Ma spero che non sia necessario servirsene. Credo che alla fine il piano di pace darà il risultato atteso: la smilitarizzazione del Paese. Che la comunità internazionale prepari mezzi di ritorsione in caso che qualcuno sia così folle da attaccare l'Onu, è un bene. Questo darà più credibilità all'Unprofor - i Caschi blu in Bosnia -, perché per essere credibili bisogna essere forti».

Il piano Vance-Owen prevede il dispiegamento di una forza che mantenga la pace. A suo giudizio quali ne dovrebbero essere i mezzi, il mandato e i criteri sull'uso del fuoco?

«Si dovrebbe far fuoco solo in caso di legittima difesa o di impedimento della missione. Quanto ai mezzi, cinquantamila uomini mi sembrerebbero una forza adeguata. Ci sarebbero zone da proteggere in via di priorità: la Bosnia orientale, Sarajevo e il corridoio smilitarizzato largo dieci chilometri nel Nord della repubblica. Che tipo di forze? Battaglioni di fanteria meccanizzata. Non credo che ci sia bisogno d'artiglieria: per mantenere la pace, il tiro a distanza mi sembra una cosa del tutto fuori luogo.

Contro le provocazioni a livello locale si potrà utilizzare la forza, visto che l'Onu non sarà opposto a tutto il popolo. Ci sarà da combattere solo contro dei facinorosi. L'ottanta per cento della popolazione vuole la pace e se l'aspetta. Se bisognerà attaccare i signori della guerra, questo sarà giustificato e inevitabile».

Chi detiene il potere reale fra i serbi, Milosevic, Mladic o Karadzic?

«E' da Milosevic che dipende tutto. Se la Serbia cessa formalmente di appoggiarli, i serbo-bosniaci saranno ridotti all'impotenza. Il sogno era la riunificazione. Se a Belgrado si accetta che il sogno dela Grande Berbia non è realizzabile, tutti i nostri problemi sono risolti, in Krajina (la Croazia occupata) come in Bosnia. Ritengo Milosevic responsabile della fine delle tergiversazioni sul piano di pace.

La svolta è avvenuta a Belgrado il 21 marzo, quando sono andato a parlargli e lui ha accettato di aiutarmi. Appoggiando lo sforzo negoziale di Vance e Owen, il presidente Milosevic ha riconosciuto che il sogno della Grande Serbia è sfumato».

Lei è qui da più di un anno. Quali sono stati i suoi successi e i suoi fallimenti?

«I miei successi li giudicherà, meglio di me, la storia, ma non bisogna personalizzare. C'è da considerare il lavoro dell'Onu e di 7 mila uomini. Il mio più bruciante smacco? L'assassinio di Turalic - il vice premier bosniaco ucciso da un serbo all'interno di un blindato francese dell'Onu nel gennaio scorso, ndr -, sicuramente... Vede, mi sento ancora troppo coinvolto da quell'avvenimento per parlarne col necessario distacco».

Il generale Morillon a colloquio con un ufficiale bosniaco (FOTO REUTER)

«Se ci sarà battaglia avremo contro i signori della guerra, non la gente»

Lei è un soldato francese. Per oltre un anno ha lavorato sotto l'autorità delle Nazioni Unite. Si è sentito condizionato?

«Il segretario generale dell'Onu ci ha lasciato un largo margine di iniziativa. E' normale, visto che sul terreno ci siamo noi. Abbiamo proposto delle soluzioni, che non sempre sono state accettate.

I media hanno spesso riferito che eravamo stati umiliati dai serbi: io non lo credo. Nell'arrivare qui ho detto ai miei uomini di mettere il loro orgoglio in tasca, sotto al fazzoletto. Il loro orgoglio, non il loro onore».

Yves Heller
Copyright «Le Monde» e per l'Italia «La Stampa»

LA CINA

«Niente azioni armate in Bosnia»

PECHINO. L'ipotesi di una nuova risoluzione Onu per un intervento militare nell'ex Jugoslavia minaccia di complicarsi di fronte all'esplicito «no» di Pechino. Il governo cinese si oppone infatti a qualsiasi misura che possa aggravare ulteriormente il conflitto in Bosnia-Erzegovina. Ribadendo la posizione della Repubblica Popolare, il portavoce del ministero degli Esteri di Pechino ha affermato: «Il risultato delle votazioni dell'assemblea serbo-bosniaca ha suscitato preoccupazione nella comunità internazionale, ma speriamo che proseguano gli sforzi tesi a trovare una soluzione politica».

In sostanza i dirigenti cinesi si oppongono a un eventuale intervento militare e insistono sul fatto che «tutte le iniziative devono essere dirette ad aiutare le parti coinvolte a raggiungere un accordo politico». «La Cina non appoggerà alle Nazioni Unite nessuna misura che possa rendere ancora più complicata la situazione nella Bosnia-Erzegovina» ha concluso il portavoce di Pechino. [Agi]

Dubbi a Roma sugli attacchi aerei

Oggi arriva Christopher per spiegare i piani Usa

ROMA. L'Italia, al pari di Francia e Gran Bretagna, non è ancora convinta che eventuali attacchi aerei contro postazioni di artiglieria dei serbi bosniaci siano lo strumento più efficace per spingerli ad accettare il piano di pace Vance-Owen.

Il presidente del Consiglio Ciampi e il ministro degli Esteri Andreatta esamineranno le varianti di questa opzione militare nei colloqui che terranno oggi a Roma con il segretario di Stato Warren Christopher.

E vorranno capire meglio da Christopher quali sono gli obiettivi politici di un'azione del genere e soprattutto se questi obiettivi potranno verosimilmente essere raggiunti.

Alla Farnesina si teme infatti che l'uso offensivo dello strumento militare possa portare rapidamente ad una escalation dell'intervento alleato qualora i serbi bosniaci non cedessero subito.

Ieri Ciampi ha deplorato il voto del Parlamento serbo-bosniaco a Pale contro il piano Vance-Owen: «Il mondo - ha detto - non può sopportare oltre la barbarie e le peggiori manifestazioni di intolleranza».

E toni altrettanto ultimativi sono stati usati anche da Andreatta: «La comunità internazionale non è più disposta ad accettare tattiche dilatorie che servano solo a permettere ulteriori aggressioni e conquiste territoriali».

Ma una posizione italiana non è ancora emersa con chiarezza. «Per il momento, siamo a livello di consultazioni» dicevano ieri alla Farnesina. «Non è il momento delle decisioni». Del resto resiste ancora la speranza che la decisione di Pale venga «urgentemente rivista».

L'appello del presidente Clinton agli europei ieri perché assumano una posizione più chiara in questa crisi era rivolto soprattutto a Londra e Parigi, suoi principali alleati nella forza multinazionale.

Ma l'Italia si trova comunque in prima linea, sia per la vicinanza geografica all'ex Jugoslavia che per il sostegno logistico alle operazioni. E sarebbe il primo Paese ad essere minacciato da una escalation del conflitto.

Altre due opzioni sono al centro delle consultazioni in corso tra gli alleati e saranno approfondite nei colloqui di domani: la revoca dell'embargo per la fornitura di armi alle forze musulmane e la creazione di aree militarmente protette all'interno della Bosnia, come in Kurdistan due anni fa.

Il governo italiano rimane decisamente contrario alla revoca dell'embargo, caldeggiato da alcuni settori dell'amministrazione Clinton. «Primo perché la fornitura di armi, invece di far cessare le ostilità, inevitabilmente le prolunga», dicono alla Farnesina. «E secondo perché il tempo necessario per far arrivare quelle armi ai musulmani permetterebbe ai serbi bosniaci di proseguire e concludere il loro programma di pulizia etnica».

Francia e Gran Bretagna sono dello stesso avviso. E tra gli europei solo la Germania si è schierata decisamente a favore di questa opzione, consapevole che un'iniziativa del genere non potrebbe che rafforzare indirettamente la Croazia, sua tradizionale alleata.

La terza ipotesi, delle zone protette, è molto cara al governo francese ma stenta a trovare un più ampio sostegno. Anche il governo italiano appare piuttosto scettico a causa delle difficoltà operative di una soluzione del genere: richiederebbe il dispiegamento di un grosso contingente multinazionale sul campo e di molte unità di artiglieria pesante, capace di proteggere realmente le zone protette da eventuali attacchi dei serbi bosniaci.

Andrea di Robilant

Mosca amareggiata ma ripete: no ai blitz

MOSCA
DAL NOSTRO CORRISPONDENTE

Pronti a mandare uomini tra i Caschi Blu sotto l'egida dell'Onu, ma non ad affrontare al fianco degli Stati Uniti un intervento armato nell'ex Jugoslavia, i russi hanno accolto «con amarezza», secondo le parole del ministro degli Esteri Andrej Kozyrev, la decisione del Parlamento serbo-bosniaco di respingere il piano di pace. Tuttavia, forse per un tatticismo destinato a prendere tempo, Mosca dice di confidare ancora nel referendum indetto dall'assemblea di Pale: «Spero - ha detto ancora Kozyrev - che i serbi bosniaci si dimostrino più saggi dei loro deputati. Altrimenti rischiamo un mostruoso bagno di sangue».

Poche ore dopo l'annuncio delle decisioni dei deputati serbi, Eltsin ha deciso di inviare a Belgrado uno dei viceministri degli Esteri, Vitaly Churkin, che nelle scorse settimane ha tenuto il dialogo tra la capitale serba e Mosca. Al ministero degli Esteri si è comunque sottolineato che lo sforzo diplomatico russo nei confronti di Belgrado non era stato vano: «Hanno preso le distanze dalla posizione dei serbi-bosniaci».

Ma che farà ora Mosca? La linea è stata espressa ieri sera ad «Interfax» da un altro viceministro, Sergheij Lavrov. Innanzitutto la Russia si impegnerà perché il referendum approvi il piano di pace. E fino alla consultazione elettorale Mosca «avrà un atteggiamento negativo verso qualunque proposta di intervento militare». Anzi, ha sostenuto Lavrov, la Russia è «pronta a prendere iniziative per impedire tale intervento. La volontà dei serbi non è ancora stata espressa. Noi avremmo preferito che non si fosse arrivati al referendum, ma a questo punto la votazione va fatta e tutti devono impegnarsi perché il risultato sia favorevole alla pace». [c. m.]

Il nuovo premier annuncia una stangata per i francesi e un giro di vite per gli immigrati

«I socialisti hanno truccato i conti»

Balladur: il deficit è il doppio di quello dichiarato

PARIGI
DAL NOSTRO CORRISPONDENTE

E' un immenso buco nero quello che Edouard Balladur addita ai francesi ancora increduli. Moneta stabile, inflazione bassa, finanze in regola - il triplice orgoglio di Pierre Bérégovoy - copriva la voragine. Jean Raynaud, il procuratore generale alla Corte dei Conti al quale il neopremier Balladur affidò una perizia economica globale in aprile, snocciolava ieri le cifre. E sono impressionanti. Nella legge finanziaria, Béré prevedeva per il '93 una crescita del 2,6%. Invece ecco la recessione (-0,4%), parola cui nessuno - in Francia - è avvezzo. Il deficit previsionale non avrebbe dovuto oltrepassare i 45 mila miliardi di lire: sarà almeno il doppio. E c'è, forse, peggio. Lo Stato non ha più liquidi per onorare in giugno le indennità di disoccupazione ai tre milioni di francesi senza lavoro. Anche la Sécurité Sociale - l'Inps transalpina - annaspa: per salvarla dall'insolvenza pare sia necessario prolungare i contributi individuali fino a quarant'anni.

Chiamarlo trauma è poco. Per usare le parole di Raynaud, «situazione finanziaria grave» e «contesto economico assai difficile», ovvero «il deficit più grosso dal 1945». Gli esperti sapevano, beninteso. E anche il vecchio governo ps, malgrado l'ottimismo di facciata. La campagna elettorale non è l'occasione migliore per dire la verità ai cittadini. E tuttavia quelle cifre pesano, giacché nessuno osava finora brandirle senza che altri lo tacciassero di allarmismo o manipolazioni partigiane. Ora è la verità ufficiale. Balladur dichiara la Francia in stato di crisi. Occorreranno anni per intravedere la fine del tunnel. La disoccupazione aumenterà ancora, le promesse facili della vigilia valgono nel lungo periodo. Il domani si annuncia ancora più acre dell'oggi. Neppure il ps osa contestare al notaio Balladur la funerea perizia. Rue Solférino spiega anzi, con qualche iattanza, che il dossier appare «globalmente superfluo». Come se l'emergenza totale emersa fosse un'ovvietà.

Il dossier - che, nell'affidarlo malizioso al «tecnico» Raynaud, Balladur voleva s'imponesse per equanimità - lo conosciamo purtruppo solo nella versione emendata. Si dice non mancassero in origine critiche dure su Bérégovoy. Il suicidio non meno dalle voci in base alle quali l'ex premier ne paventava le rivelazioni avrebbero indotto a rinviare prima e ammorbidire poi il tono generale. Ma la sostanza rimane un severo «j'accuse». Se non ha truccato i bilanci per semplice demagogia, il governo ps accumulava colpevoli, macroscopiche leggerezze. Ultimo schiaffo: inclusi gli oneri delle comunità locali e altri passivi scorporabili, la cifra in rosso raggiunge i 110 mila miliardi, cioè il 6% del Pil, benché Maastricht prescriva non possa superare il 3%. Oltre a sprofondare il Paese in sacrifici tipo lacrime & sangue, la grande illusione francese è quindi rea di lesa Europa. Sarà ancor più duro impartire lezioni sull'europeismo e salvare Maastricht come auspicava la coppia Béré-Mitterrand.

La settimana ventura il dottor Balladur annuncerà le terapie d'urto. Rialzi fiscali, scure sulle pensioni, azionariato popolare. E giro di vite per gli stranieri. Il ministro dell'Interno Charles Pasqua vorrebbe buttar fuori i clandestini, perseguire i matrimoni di convenienza, eliminare l'assistenzialismo. In più, controlli muscolari, rastrellamenti nei quartieri maghrebini, asilo politico ridotto ai minimi termini. E nuove misure anti-delinquenza. Parecchi elettori gliene saranno grati, tuttavia la sua risolutezza già incrina il fronte governativo. Simone Veil - ministro agli Affari sociali e alle banlieues nonché vicepremier - giudica inaccettabili alcune misure poliziesche. Ma la sostanza non cambierà: ultimi arrivati, nordafricani, asiatici ed esteuropei rischiano di assaggiare per primi il menù Balladur.

Enrico Benedetto

GIORNATA NERA PER MAJOR

Debâcle elettorale e nuovo attacco di Maggie

LONDRA. Giornata nera per Major. Dopo la debâcle dei conservatori alle amministrative di ieri in 47 contee, la Thatcher è tornata a girare il coltello nella «piaga» di Maastricht. Aderire al trattato, ha detto, «è come mettere la testa nel fuoco». Lo spunto per il nuovo attacco di Maggie è stato un sondaggio secondo il quale il 94 % degli inglesi vorrebbe un referendum su Maastricht.

LIMA

Fujimori decapita il vertice dei guerriglieri Tupac Amaru

Presa la guerriera delle Ande

Mentre i militari tentano un golpe

SAN PAOLO
NOSTRO SERVIZIO

Lucero Cumpa Miranda, l'imprendibile «pasionaria» dei guerriglieri Tupac Amaru, è stata catturata sabato scorso dall'esercito peruviano nella città di Tarapoto, 800 chilometri a Nord-Est di Lima. L'annuncio è stato dato mercoledì notte, ed il governo del presidente Alberto Fujimori ha avuto solo poche ore per commemorare questo «nuovo e importante successo». All'alba di ieri alcune unità dell'esercito hanno tentato un golpe, appena sei mesi dopo il fallito colpo di Stato del 13 novembre 1992. Anche stavolta tutto è finito nel nulla nel giro di poche ore, ma il leader dei militari ribelli - il generale Rodolfo Robles Espinoza, numero tre nella gerarchia delle forze armate del Paese andino - è riuscito ad evitare l'arresto, forse rifugiandosi nell'ambasciata venezuelana.

Secondo le prime notizie circolate a Lima, i motivi di quest'ultimo golpe potrebbero essere gli stessi dello scorso novembre: il malcontento per i bassi salari e le nuove norme per le promozioni interne che hanno scontentato molti ufficiali intermedi. Ma lo scarso seguito dei militari ribelli sembra dimostrare che il governo sia riuscito a conquistare l'appoggio di gran parte delle truppe, in parte certamente grazie all'adozione del

Il presidente Fujimori (FOTO AP)

pugno di ferro contro i guerriglieri dopo l'«autogolpe» con cui, 13 mesi fa, il presidente Fujimori concentrò tutti i poteri nelle proprie mani, sciogliendo il Parlamento e mandando in pensione i magistrati considerati troppo «morbidi». Ed in realtà, anche se con un alto prezzo di sangue (secondo Amnesty International e America Watch le violazioni dei diritti umani da parte delle forze armate sono aumentate ancora nel corso dell'ultimo anno), il governo peruviano è riuscito a mettere a segno duri colpi contro i gruppi guerriglieri attivi nel Paese, Sendero Luminoso e il movimento rivoluzionario Tupac Amaru (Mrta), catturando almeno 3000 militanti delle due organizzazioni.

I vertici di entrambi i gruppi sono stati decapitati. Il fondatore e leader di Sendero, Abimael Guzman, è stato arrestato nel settembre scorso ed è oggi rinchiuso in una prigione «inespugnabile» all'interno di una base della marina militare nell'isola di Callao. Il capo dei Tupac Amaru, Victor Polay, era stato ricatturato tre mesi prima, dopo che nel 1989 era riuscito a fuggire dal carcere di Lima con 46 compagni della sua organizzazione, tra cui «la comandante» Lucero Cumpa Miranda, conosciuta coi nomi di battaglia Liliana e Naomi. La donna venne arrestata di nuovo due anni dopo, ma nel marzo 1992 un commando del Mrta intercettò il cellulare che la stava portando in tribunale e riuscì nuovamente a farla fuggire. In seguito, la «compagna Liliana» è uscita clandestinamente dal Paese e si è trasferita per alcuni mesi in Germania, ad Amburgo. E' rientrata in Perù dopo l'arresto degli altri leader del suo gruppo, diventando comandante politico-militare del fronte nordorientale, il più importante controllato dal Mrta. Dopo il suo arresto, l'ultimo alto dirigente Tupac Amaru ancora libero è Luis Cartolini: sulla sua testa il governo ha posto una taglia di 100 mila dollari.

Gianluca Bevilacqua

RUSSIA

Il Presidente in tv: avete perso il referendum, comando solo io

«Il Soviet faccia le valigie»

Eltsin annuncia elezioni in autunno

MOSCA
DAL NOSTRO INVIATO

Boris Eltsin ha atteso la proclamazione dei risultati ufficiali del referendum per lanciare - dagli schermi tv - un durissimo ultimatum all'opposizione. Ho vinto - ha detto - quindi sono legittimato a proseguire il mio corso riformatore. Voi avete perso, quindi non avete più alcun diritto di parlare in nome del popolo.

Quest'ultimo accenno era rivolto al Parlamento. «Il referendum - ha aggiunto Eltsin - rappresenta una grande sconfitta per gli organi legislativi», ai quali Eltsin intima di farsi da parte, minacciandoli sibillinamente: «Il vostro futuro politico dipende da questo». Congresso e Soviet supremo sono serviti: non contano più niente. Eltsin proclama nuove elezioni non più tardi del prossimo autunno e, contemporaneamente, annuncia la «propria» procedura per l'approvazione di una nuova Costituzione presidenzialista: attraverso la convocazione di un'assemblea costituente - che sarà lui stesso a comporre - cui prenderanno parte i rappresentanti delle «autonomie», cioè delle regioni e repubbliche, «forze politiche ragionevoli» e «quei deputati che sono preoccupati della crisi costituzionale».

E' chiaro dunque che Eltsin

Il presidente Boris Eltsin

ha scelto la soluzione extracostituzionale e che non prevede più alcun compromesso, né con l'opposizione, né con il Parlamento. A Ruslan Khasbulatov, che ha convocato la Commissione costituzionale del Soviet supremo per parare la mossa del Cremlino, Eltsin risponde seccamente: «La decisione è illegittima. Il presidente della Commissione sono io. E sarò io a convocarla, quando lo riterrò opportuno». Cioè, a quanto pare di capire, mai più.

Rottura pubblica, clamorosa, anche con il vice-presidente Rutskoi. «L'ho destituito di tutte le sue funzioni» perché «ho perso ogni fiducia in lui», perché «è diventato uno dei leaders avversari delle riforme» e perché «usava le funzioni a lui delegate a scopi politici personali». Sui gravi disordini del Primo maggio Eltsin è stato ancora più duro, accusando il Soviet supremo di appoggiare l'opposizione intransigente, «i neobolscevichi, pronti a usare il popolo come vittima dei loro disegni e a gettare il Paese nella violenza». «Non permetteremo loro di trascinarci nella guerra civile», ha detto Eltsin in tono fermo.

Segnali di tempesta, perché il Soviet supremo, pur in evidente difficoltà, non sembra intenzionato a farsi sciogliere. Proprio ieri i parlamentari hanno approvato a maggioranza, dopo una drammatica discussione, un documento che scarica quasi tutta la responsabilità dei disordini sulle autorità di Mosca. E le celebrazioni della vittoria contro i nazisti nella «grande guerra patriottica», previste per domenica 9 maggio, si annunciano roventi.

Le manifestazioni sono due: una, ufficiale, si terrà sulla «collina degli inchini», dove s'inaugura il colossale «memoriale della vittoria». L'altra, dell'opposizione, dovrebbe partire dalla stazione Bielorussia e dirigersi verso il centro, fin sotto le mura del Cremlino. Cosa succederà è impossibile prevedere.

Giulietto Chiesa

DAL **MONDO**

Khmer rossi attaccano un treno, 13 morti

PHNOM PENH. Dopo aver fatto saltare la linea ferroviaria, un centinaio di khmer rossi ha preso d'assalto l'altra notte il treno che collega Phnom Penh con il Nord-Est della Cambogia, uccidendo 13 passeggeri e ferendone numerose decine. La notizia è stata resa nota da un portavoce delle forze Onu, secondo cui tutti i 500 passeggeri sono stati derubati. [Ansa]

Gasdotto algerino Sabotaggio sventato

ALGERI. Le forze di sicurezza algerine hanno arrestato 46 integralisti islamici facenti parte di un gruppo che progettava un sabotaggio al gasdotto tra l'Algeria e l'Italia. Materiale esplosivo e volantini propagandistici sono stati trovati nell'abitazione del capo del gruppo, Mohamed Larbi Makhlufi. [Ansa]

Scandalo a Bonn Ministro si dimette

BERLINO. Nuovo scandalo in Germania: questa volta è stato il ministro dei Trasporti Günther Krause a doversi dimettere a causa di una presunta irregolarità amministrativa legata a un trasloco privato. Richieste di dimissioni per Krause erano state lanciate da più parti a gran voce negli ultimi giorni, quando era emerso che anche il 70% della spesa per la sua cameriera personale era a carico del governo. [AdnKronos]

Germania, una spia al vertice dell'spd

BONN. Uno stretto collaboratore del vicepresidente del partito socialdemocratico tedesco (spd) e presidente del gruppo parlamentare, Wolfgang Thierse, è stato arrestato per spionaggio. Knut Groendahl è stato collaboratore part-time della rappresentanza permanente (ambasciata) della Repubblica federale a Berlino Est. Dopo la riunificazione era entrato nel ministero dell'Interno. [Ansa]

Scontri a Gaza, ucciso un bimbo palestinese

TEL AVIV. Un bambino palestinese di 10 anni è rimasto ucciso ieri dal fuoco di soldati israeliani durante violenti scontri verificatisi a Gaza nel campo profughi al-Shati. La notizia, riferita da fonti palestinesi, non è ancora stata confermata da parte israeliana. Testimoni hanno aggiunto che il bambino è stato colpito al fegato da un proiettile, uscendo da scuola. [Ansa]

Praga, volevano uccidere Havel

PRAGA. La polizia ceca ha arrestato ieri cinque membri di un «gruppo straniero» (non è stata precisata la nazionalità) sospettati di preparare un attentato contro il presidente Vaclav Havel. Un sesto membro del gruppo è ricercato. La tv di Praga ha stabilito un rapporto tra il fallito attentato e l'appello del presidente Havel ad «azioni più decise» per bloccare i serbi, lanciato 15 giorni fa durante l'incontro con Clinton. [Ansa]

Mulatta quasi bianca diventa nera in Brasile

BRASILIA. Una mulatta brasiliana di pelle molto chiara ha subito nel giro di un anno una misteriosa mutazione che l'ha trasformata in nera. I dermatologi di Brasilia che hanno seguito il fenomeno non hanno una spiegazione scientifica per il fenomeno. [Ansa]

UN PALAZZO DI MOBILI TUTTO DA VEDERE!

SR MOBILIFICIO S. RITA

Corso Orbassano, 394 - 10137 TORINO

INTERVISTA

L'EX MINISTRO E IL NUOVO PSI

De Michelis: perché Benvenuto ha sbagliato con noi inquisiti

«Ma questo san Giorgio non fa paura a nessuno»

ROMA

GIANNI De Michelis è pieno d'energia e, rispetto a qualche tempo fa, persino euforico.

Insomma, che cos'è stata questa storia del psi che si astiene sul governo Ciampi e che poi invece decide di votare a favore?

«Ma no, ma no: quella era stata soltanto una battuta di Giusy La Ganga che era un po' uscito fuori dai gangheri dopo aver ascoltato il discorso del presidente del Consiglio».

E lei la chiama una battuta? Questo sei maggio è cominciato con una rivolta socialista contro Ciampi.

«Le ho detto come stanno le cose: Ciampi è stato costretto a fare un discorso pieno di condizionali e subordinate a proposito della questione della legge elettorale perché doveva fare una captatio benevolentiae nei confronti della Lega. E questo ha irritato. Ma poi c'è stata una riunione del gruppo nel pomeriggio e tutto è tornato a posto: si vota a favore».

Onorevole De Michelis, non faccia il pompiere: il suo partito ha avuto un sussulto di rivolta. E la battuta era una dichiarazione del capogruppo. Che è successo, davvero?

«E' successo che noi non ci stiamo a sostenere un governo che faccia soltanto la legge elettorale».

Diciamo la verità: in casa socialista è arrivato il momento della resa dei conti: Benvenuto ha sconfitto, sia pure in ritardo, il fronte degli inquisiti, fra cui lei stesso.

«La prego, non facciamone un fumettone: san Giorgio Benvenuto che uccide il drago dei terribili indagati... Via! Diciamo che il drago ucciso da san Giorgio era del tutto consenziente».

Ma il drago era pur sempre Tangentopoli, non una fantasia: corruzione, concussione. E il terremoto che ne è seguito vi ha fatto cadere la casa in testa.

«I terremoti hanno effetti diversi secondo la distanza dell'epicentro. E noi eravamo molto vicini all'epicentro perché il comunismo era più forte in Italia che altrove e qui c'erano poche strutture antisimiche».

Oltre al terremoto, vi siete anche azzuffati fra sfollati: lei ha detto con sarcasmo che Martelli pretendeva di salvare l'onore del partito e invece ha dovuto pensare a salvare il proprio.

«E sì, perché tu non puoi giocare la partita che consiste nel separare in modo manicheo i responsabili e gli innocenti, e questo perché c'è una responsabilità collettiva. Non c'è lo spazio per ritagliare, a proprio vantaggio, un'area di innocenza separata da quella dei colpevoli. Poi si finisce con l'essere smentiti dai fatti. E' un'esperienza che ha fatto anche La Malfa e che riguarda anche il pds».

Che cosa rimprovera a Benvenuto?

«Il fatto che quello che ha detto dopo il voto a Craxi non aveva alcuna corrispondenza con quello che era stato detto prima. Su questa stranezza ha costruito la sua idea: allontanare tutti gli inquisiti dalle cariche di partito».

Secondo lei la rovina totale di Craxi dipende soltanto da quello che hanno trovato e fatto i giudici, o anche dai suoi comportamenti e da quelli vostri?

«L'effetto è quello di un combinato disposto: c'è stato il terremoto dovuto ai fattori sismici di cui dicevo, c'è stata l'azione dei giudici e c'è stato il comportamento dei giornali, dei mezzi di comunicazione.

E del comportamento dei socialisti non dice nulla?

«Io oggi non vedo l'interesse per le polemiche interne. Certo gli errori non sono mancati, quelli che hanno reso la posizione di Craxi sempre più debole, sempre più vulnerabile. E penso proprio alle responsabilità di molti che sono stati gli uomini di Craxi, la sua squadra...».

Per esempio?

«Ma guardi quello che gli hanno fatto i suoi fedelissimi, da Martelli a Formica e allo stesso Giuliano Amato, di cui sono veramente amico, io che non sono mai stato un craxiano: Amato, anziché metterlo in guardia, talvolta lo spingeva persino a perseverare negli errori...».

Per esempio?

«Per esempio con il referendum sulla preferenza unica...».

Tutti al mare...

«Già: Martelli lo spingeva, Amato lo spingevano e lui ha fatto la fine che ha fatto».

E lei? Non era il suo doppio?

«Io? Mai stato il doppio di Craxi, eppure credo di essergli stato più vicino. Questi e altri errori hanno contribuito a fornire armi e argomenti per attizzare la campagna di demolizione di Craxi...».

Campagna di chi?

«Di stampa e televisione».

La colpa è come sempre dei giornalisti. Ma lei ci crede davvero a questo ritornello?

«E' la pura verità. La stampa alimenta il giornalismo televisivo e quello travasa attraverso il video le campagne emotive, la voglia di linciaggio, eccita le violenze senza nome, le furie latenti...».

Ma la stampa e i media ce li avevate anche voi: giornali, telegiornali, reti televisive...

«Tutto condotto malissimo, tutto fatto senza criterio, senza idee... Io non mi sono mai occupato di queste cose...».

E chi se ne è occupato?

«Direttamente loro: lo stesso Craxi, e poi Martelli e Intini. Se una colpa hanno avuto è stata quella di non essere stati minimamente in grado di contrastare l'attacco frontale di RaiTre, caso unico al mondo di network di Stato che spara impunemente a zero contro il governo, mentre RaiDue si dedicava a Beautiful: io oggi sconto anche le loro coglionerie».

Insomma lei ha il dente avvelenato.

«Al contrario. Io guardo agli errori del passato senza alcuna acrimonia: qui non bisogna perdere la testa a fare politica, dare una politica al Paese che non può essere governato dalla magistratura».

«Ma lei è un inquisito ed è fuori gioco».

«Sì, esattamente come un giocatore che si sia rotto una gamba. Lascia il campo».

Lei pensa di tornare a giocare?

«Dipende. Bisogna vedere se la frattura guarirà. Io penso di avere tutti i motivi per guardare con ottimismo alla mia situazione giudiziaria».

Antonio Giolitti ha detto che il socialismo è un'idea morta. Lei è d'accordo?

«No. Affatto. Anzi, penso che in termini storici brevi il socialismo, inteso come idea liberaldemocratica degli Stati moderni efficienti sarà il futuro dell'intera Europa».

Questo significa davvero essere ottimisti. Vede un futuro con Occhetto?

«Per niente, mi sembra. Il pds punta, secondo un antico vizio, all'annessione. E penso che commetta un errore fatale: i socialisti non dimenticheranno questo tentativo: è una ferita che non si rimarginerà, mi creda».

Lei pensa che il popolo socialista, senza patria e senza bandiera, esista ancora?

«Ma scherza? I socialisti italiani rappresentano certamente una quota di opinione pari ad almeno l'otto per cento: senza il loro consenso questo Paese non sarà mai governato. Altro che scomparsi».

I sondaggi dicono che il psi può avere forse il quattro...

«Quella è soltanto una previsione elettorale, raccolta sotto la spinta emotiva. Io parlo della tendenza di opinione socialista e quella è molto più consistente».

Ma senza partito.

«E' da vedere. Certo è che tutta questa storia, questa gigantesca aggressione, è consistita nel tentativo di far fuori chirurgicamente un unico bersaglio: il partito socialista».

Ne è convinto?

«Ma scusi: il reato di finanziamento illegale dei partiti è uno di quelli che vanno e che vengono, secondo l'epoca storica. Dieci anni fa a nessuno sarebbe venuto in mente...».

Senta, De Michelis: lei sa bene che la gente è indignata non tanto per i finanziamenti illegali ai partiti, ma per le ruberie personali, l'arraffismo e gli arricchimenti sfrontati di una nomenklatura parassitaria. E lì c'entra la morale, oltre al codice penale.

«Ma per quei reati vanno benissimo i giudici, le incriminazioni e i processi. Gli arricchimenti personali sono una cosa, i finanziamenti illeciti un'altra. La differenza va fatta. Il codice prevede nomi diversi per i diversi reati: se uno truffa il suo prossimo non puoi dargli dell'assassino. L'assassino è una cosa, il truffatore un'altra. Il ladro è una cosa, il finanziatore in nero di un partito un'altra».

Ma l'opinione pubblica non ha voglia di distinguo: ha di fronte uno scandaloso panorama di spoliazioni.

«L'opinione pubblica risponde al disposto combinato di ciò che le si trasmette come comunicazione emotiva e delle azioni giudiziarie. Insomma: i casi sono due. O si ha il coraggio di dire che tutti i partiti sono stati corretti e onesti, salvo una sola centrale criminale chiamata psi, oppure si deve avere il coraggio di dire che tutti i partiti hanno violato la stessa legge secondo le possibilità che hanno avuto. Quando Craxi nel discorso di dieci mesi fa chiese a chi si sentisse innocente di alzarsi e dichiararlo, nessuno si alzò».

Ma Craxi pretendeva di far spostare i processi penali sul piano della inchiesta parlamentare: l'opinione pubblica si sentì derisa e truffata.

«E perché? Craxi non proponeva affatto di fermare il lavoro dei giudici sul piano penale. Disse una cosa sulla quale non ci piove: e cioè che per sapere la verità, tutta e per tutti, sui finanziamenti ai partiti, occorreva una inchiesta parlamentare».

Che è come dire buttiamola in sociologia.

«Ma come! Qui si fanno indagini parlamentari su tutto, dalla mafia alle stragi, dalla P2 al terremoto, da Sindona alle deviazioni dei servizi segreti, e non si deve fare un'indagine parlamentare su una parte fondamentale, determinante della nostra storia, dei nostri comportamenti, delle nostre disgrazie?».

Onorevole De Michelis, sotto quei vostri comportamenti sta crollando un regime, non lo vede?

«Ma quale regime? Ma di quale regime andate parlando? La prova provata del fatto che questo non fosse affatto un regime sta proprio in quello che accade: un regime non si sarebbe mai fatto sorprendere e travolgere in questo modo».

Paolo Guzzanti

Gianni De Michelis. Qui accanto, l'ex ministro della Giustizia Claudio Martelli

«Craxi? La fine che ha fatto è merito dei suoi amici Martelli, Formica e Amato»

IL CASO

L'esule Craxi: Parigi o cara

L'ex leader potrebbe rifugiarsi in Francia

Bettino Craxi

ROMA. E se andasse via dall'Italia? Se scegliesse la via dell'esilio o della fuga?

Senza potere, senza giornali, senza partito. Con la gente sotto il Raphael a Roma, e sotto casa a Milano. Con i familiari braccati. Con 14 autorizzazioni a procedere ancora da votare. E poi i processi. Più passa il tempo e più viene da chiedersi chi glielo fa fare a uno come Craxi, di rimanersene qui, in mezzo a queste miserie. E comunque: è davvero uno sproposito, una follia, un abominio ipotizzare che l'insolito, brevissimo soggiorno all'estero «per ragioni di sicurezza personale» sia servito (anche) a trovarsi una casa, e il relativo comunicato (anche) a far abituare tutti che ciao ciao Italia, Bettino espatria?

Ormai è più di un mese che se ne parla. Le prime indiscrezioni, risalenti a Formica, sono state respinte con sdegno dal supposto esule. E tuttavia mai del tutto annullate, anzi sempre più striscianti, una sorta di rumore sottofondo che accompagnava gli ultimi giorni del Raphael: il disastro del psi che faceva cortocircuito con quel che restava del culto del capo, la teoria del complotto, anzi il complotto che trionfava violento sulla verità. Da questo ammasso greve di mortificazioni e paure sembrava uscisse fuori, intermittente, un'ultima scorciatoia, un gesto difficile, la protesta più clamorosa (e anche la più comoda): o mia patria, sì bella e perduta...

E ancora non c'era stato quel discorso alla Camera con cui Craxi ha spiegato, molto semplicemente e con l'aria di chi ne è assolutamente convinto che in Italia «è impallidita la società dell'*habeas corpus*». Ancora non aveva subito l'assalto al Raphael. Ancora non aveva confessato: «Quante volte mi son detto: "Ma sì, lascia perdere... spariamo e non se ne parli più"». Spariamo - magia delle parole - nel senso di sparire, svanire, scomparire.

L'esilio, dunque, mito romantico sopra ogni altro, una intera biblioteca a disposizione, da Dante Alighieri (che però ce l'avevano mandato) a Foscolo. L'esilio risorgimentale di Garibaldi. L'esilio per l'esilio, senza distinzioni di campo, da Pertini a Bottai, da Umberto di Savoia a Toni Negri. Ma ha un senso, anche solo in teoria, chiedersi se a questa schiera di più o meno illustri fuggiaschi si può aggiungere il nome dell'uomo che più di tutti, oggi, è al centro dei cortei, degli striscioni, delle urla: «A casa! A casa!», oppure «In galera!».

E invece no, niente casa e niente galera. All'estero. Ma dove? Anche su questo, che non è un aspetto irrilevante, senza troppa fantasia le prime ipotesi finivano per concentrarsi su Hammamet. Lontana e al tempo stesso vicina, una bella casa, grande, buoni rapporti con le autorità, e a parte le zanzare un clima ottimo. Tutto vero, certo, ma alla lunga sai che strazio, Hammamet. Così, soprattutto dopo l'ultima misteriosa trasferta in Francia, è difficile non pensare all'asilo di libertà per antonomasia, Parigi. Qui Craxi, francofono, qualcuno conosce di certo (e vengono subito in testa il pittore Recalcati, il regista Squitieri, la Maccicocchi, forse anche l'Abbè Pierre).

E anche se con Mitterrand e il psf i rapporti sono notoriamente pessimi, dopo le elezioni (e la sconfitta del governo di sinistra) sarebbe anche venuta a cadere una delle ragioni che fino a ieri ostacolava il trasferimento in Francia di un Craxi ricercato e condannato, comunque con problemi aperti con la giustizia italiana. La (sensata) obiezione secondo cui, con tutti gli scandali socialisti francesi (Urba, indsider trading) ci mancava proprio un rappresentante socialista degli scandali italiani, sotto elezioni. Mentre al governo conservatore, adesso, sarebbe concesso di comportarsi con signorilità, senza neanche deviare da una tradizione di ospitalità politica che ha dato asilo prima a Khomeini e ora al figlio dello Scià e a Bani Sadr. Al generale Aoun, al figlio di Duvalier e a quello di Bokassa (che di recente si è preso a schioppettate con il guardiano della sua villa).

Filippo Ceccarelli

SPAZIO AFFARI

Gli avvisi si ordinano presso: **TORINO**, via Roma 80 - via Marenco 32, t. 65211; **MILANO**, via G. Carducci 29, t. 864701; **ALBA**, c.so M. Coppino 9, t. 442110; **ALESSANDRIA**, via Parma 16, t. 442543-442544; **AOSTA**, località Amérique 95 Quart, t. 765628; **ARONA**, v.le Baracca 40/a, t. 48002-41700; **ASTI**, via Antica Zecca 3, t. 32222; **BIELLA**, via Gramsci 15, t. 30789-34779; **BOLOGNA**, via Amendola 13, t. 255952 r.a.; **BRA**, via Verdi 7, t. 431003; **CAGLIARI**, via Lanusei 47, t. 652206; **CASALE MONFERRATO**, via Corte d'Appello 4, t. 2154; **CATANIA**, corso Martiri della Libertà 38/a, t. 533027; **CATANZARO**, via M. Greco 102, t. 724090-725129; **COSENZA**, via Monte Santo 39, t. 72527; **CUNEO**, via Grandis 11, t. 630632-699939; **FIDENZA**, via Beronini 126, t. 523759; **FIRENZE**, v.le Matteotti 54, t. 561192-573668; **GENOVA**, via C.R. Ceccardi 1/14, t. 540184-592580; **IMPERIA**, via Bonfante 1, t. 273371-273373; **LECCE**, piazzetta Della Monica 8, t. 594074; **MESSINA**, via U. Bonino (ingresso Gazzetta del Sud), t. 2930655; **NAPOLI**, via Roma 329, t. 412900; **NOVARA**, via S. Francesco d'Assisi 18, t. 33341; **PADOVA**, via Gattamelata 108, t. 775224-8073146; **PALERMO**, via Principe di Belmonte 1/c, t. 329081; **PARMA**, v.le Mentana 8, t. 236642/3-235728-234996; **REGGIO CALABRIA**, via Ten. Panella 13, t. 24478-24479; **ROMA**, via Quattro Fontane 15, t. 4825947-4825904-4871497; **SANREMO**, via Gioberti 47, t. 501555-501556; **SAVONA**, p.zza Marconi 3/5 3/6, t. 811182; **VERCELLI**, via Duchessa Jolanda 20, t. 53754-52592; oltreché presso tutti i corrispondenti della **Publikompass S.p.A.** Coloro che intendono inoltrare la loro richiesta per corrispondenza possono scrivere a: **Publikompass S.p.A., corso Massimo d'Azeglio 60 — 10126 Torino.** Il prezzo delle inserzioni deve essere corrisposto anticipatamente per contanti o vaglia. Esso risulta dal prodotto del numero di righe (minimo 3) per la tariffa della Rubrica, con l'aggiunta delle imposte pari al 19% globale.

PREZZI A RIGA DELLE RUBRICHE (IVA ESCLUSA)

1	Affari e Capitali	L. 22.000
2	Attività Commerciali	L. 22.000
3	Lavoro Offerto	L. 22.000
4	Lavoro Domande - operai, autisti, fattorini, personale pubblici esercizi, impiegati, personale domestico, baby sitter, lavori vari e part-time - tecnici - altre domande	L. 7.700 L. 13.800 L. 22.000
5	Immobiliare Vendite	L. 22.000
6	Immobiliare Acquisto	L. 22.000
7	Affitti Offerta	L. 22.000
8	Affitti Domande	L. 22.000
9	Autoveicoli	L. 22.000
10	Viaggi e Vacanze	L. 22.000
11	Matrimoniali	L. 22.000
12	Varie	L. 22.000

Avvisi urgenti, data fissa, o neretti: il doppio. Neretti urgenti, data fissa o urgentissimi: il triplo.

E' ammessa l'inclusione nel testo di lettere alfabetiche di richiamo in carattere maiuscolo (oltre quella iniziale) e per ognuna di essa sarà composto un supplemento di L. 5500. Gli annunci sono pubblicati su «La Stampa». Coloro che desiderano rimanere ignoti ai lettori possono utilizzare il servizio cassette aggiungendo al testo dell'avviso la frase: **«Scrivere: Publikompass n... 10100 Torino»** l'importo del nolo cassetta è di **L. 500** per decade oltre un rimborso di **L. 5000** per spese di recapito corrispondenza.
La **Publikompass S.p.A.** è a tutti gli effetti unica destinataria della corrispondenza indirizzata alle cassette. Essa ha il diritto di verificare le lettere e di incasellare soltanto quelle strettamente inerenti agli annunci, non inoltrando ogni altra forma di corrispondenza, stampati, circolari o lettere di propaganda. Tutte le lettere indirizzate alle cassette debbono essere inviate per posta e saranno respinte se assicurate o raccomandate.
Per uno speciale accordo intervenuto con l'ISTITUTO BANCARIO SAN PAOLO DI TORINO e con la Banca C.R.T. gli avvisi possono essere ordinati presso tutte le Sedi e Dipendenze di tutte queste Banche esistenti in Italia.
In tema di offerte di impiego o lavoro, l'Editore ricorda che la legge 9.12.1977 n° 903 vieta discriminazioni sul sesso e l'inserzionista è impegnato a rispettare tale legge.

AFFARI E CAPITALI

A. FINANZIAMO fiduciari L. 60.000.000 senza ipoteca fiduciari aziendali L. 250.000.000 mutui leasing prestiti tempi brevissimi. Telefonare allo 02 336.06990.
A dipendenti prestiti immediati: L. 3.000.000 = L. 95.000 x 60 rate mese, 5.000.000 = L. 215.000 x 36 rate mese, 10.000.000 = L. 320.000 x 60 rate mese. Anche a protestati 'Prestir' 505.863.
FINANZIAMO fiduciari L. 60 milioni aziendali 250 milioni senza ipoteca mutui leasing prestiti. Tel. 02 336.06996.

NUOVA FORMULA FINANZIAMENTI
esclusivamente a commercianti, artigiani, ditte con garanzia vincolo attività.
Tasso 10% annuo
restituzione 24/84 mesi.
Tempi brevi
Consideriamo protestati
Finanziamenti esteri aziendali
con garanzia rischio cambio, cifre illimitate. Tassi agevolatissimi.
Tel. 011 561.2933 (4 linee r.a.)
orario continuato 9/19

TASSI BANCARI
prestiti da 20 a 100 milioni e oltre a industriali artigiani commercianti. Tel. 011 382.1212.

ATTIVITA' COMMERCIALI

NEGOZI E AZIENDE ACQUISTO

A. ATTIVITA' azienda ogni genere qualsiasi zona cercasi per investimento distribuzione veloce. Tel. 581.8528.
ATTIVITA' da cedere ricercare soci vendere immobili pagamento contanti. Telefonare allo 02 336.06996 Ranieri Servizi via Majno 40 Milano.
ATTIVITA' da cedere soci da ricercare immobili da vendere pagliamo contanti su pralluogo gratuito. Tel. 02 336.11045 Ranieri Servizi - via Majno 40 - Milano.
LUNGA esperienza gestione case di riposo cerca acquisto eventuale gestione 25/50 posti letto. Tel. ore 20-21 allo 0336 217.351.

NEGOZI E AZIENDE VENDITA

AVVIATISSIMA latteria vendesi zona piazza Bengasi unica nella zona possibilità dilazioni. Tel. 942.3867.
BAR ampio angolare Moncalieri passaggio pranzo corto incasso L. 600 mila anticipo L. 40 milioni affare. Castello 530.470.
BAR ristorante piazzale Città Mercato Rivoli vendesi. Tel. 011 955.0599-955.0265.
BORGO S. PAOLO bar trattoria A più B angolare ingaggio dehors interno anticipo L. 100 milioni affare. Castello 530.470.
CEDESI negozio tab. IX-X superposizione via Roma adatto altro genere. Scrivere: Publikompass 8226 - 10100 Torino.
CEDESI panetteria con forno tabelle I e VII seconda cintura centrale mq 141. Telefonare al 913.7629.
COPISTERIA zona Università, importante attività adatta a nucleo familiare cedesi motivi familiari. Tel. 812.7001.
HYERES Var vendesi FF. 1.500.000, muri di caffè ristorante, rendita FF. 130.000. Sig. Desire, 278 Chemin des Ames du Purgatoire - 06600 Antibes

PER cessata attività liquidasi piccola officina meccanica: tornio, fresa, rettifica, alesatrice ecc., anche in blocco, con parziale [illegible] il lavoro. Tel. 822.6414 - 911.2360.
PRIVATO cede bar vicino nuovo Tribunale orario corto. Telefonare dopo ore 20 al 447 3688 solo se [illegible].
PROFUMERIA Ponente ligure, grandi marche, posizione commerciale invidiabile, alto reddito, facile conduzione, prezzo vantaggioso, facilitazioni, per ritiro commerciale ceda. Telefonare allo 0182.640.624.
Via S. Francesco d'Assisi angolo via Garibaldi ceda abbigliamento 55 milioni, affitto 400mila. Tel. 0337 202.944.

LAVORO OFFERTO

OPERAI AUTISTI FATTORINI

AZIENDE a livello nazionale seleziona personale per apertura nuovi centri operativi. Telefonare allo 0444 [illegible].
AZIENDA seleziona ambosessi per dar loro la possibilità di specializzarsi come sarte, maglierista, modelliste, tecnici di produzione direttamente in laboratorio industriale. Tel. 011 770.4488.
CUSTODI soli referenziati cercasi, marito patente pratico giardino, moglie tuttofare. Telefonare 660.0947.
PRIMARIA azienda grafica cerca macchinista per rotativa massima esperienza ottimo trattamento economico. Telefonare allo 010 781.683.

PERSONALE PUBBLICI ESERCIZI

ALASSIO albergo 3 stelle cerca per stagione aiuto cuoco. Telefonare allo 0182 640.531.

IMPIEGATI

A.A.A. RESPONSABILE tecnico-commerciale con profonda conoscenza sistemi CAD/CAM Computer Vision, Calma e Tebis cercasi da società di servizi. Si richiedono spiccate doti manageriali e predisposizione alla gestione delle risorse umane. La conoscenza della lingua inglese è necessaria, mentre costituirà titolo preferenziale la padronanza di quella tedesca. Il trattamento economico sarà tale da soddisfare le candidature più qualificate. Inviare dettagliato curriculum-vitae indicando richieste: Publikompass 8223 - 10100 Torino.
A.A.A. SOCIETA' italo Tedesca per sviluppi propri organici cerca ambosessi 18/40 enni da inserire subito. Per colloquio informativo presentarsi oggi ore 10/13,30 - 17/20 in corso Turati 7/m Torino, sig. Di Bitonto.
ACQUISIZIONE vendita ottima esperienza nel settore commerciale cerca società immobiliare. Scrivere: Publikompass 2622 - 10100 Torino.
AFFERMATA società seleziona personale esperto in marketing telefonico. Si richiede buona dialettica ed età minima di 22 anni. Telefonare 248.2060.
AGENZIA immobiliare ricerca diplomati max 23enni millesenni automuniti inserire settore acquisizione. Tel. 434.3778.
AZIENDA leader nel settore informatico cerca giovani con esperienza di vendita per concessione negozi in franchising. Scrivere Fermo Posta via Alfieri Torino Carta Identità numero: 97287228.
CERCASI segretaria di direzione esperienza relativa, possibilmente pratica settore immobiliare, gradite le lingue. Scrivere: Publikompass 2625 - 10100 Torino.
CONCESSIONARIA auto Torino nord assume impiegata commerciale amministrativa età massima 30 anni, esperta nel settore, uso computer. Tel. 226.2576.
ESTETISTA selezioniamo per centro consulenza. Richiedesi presenza, massima disponibilità, età massima 32 anni. Preferibilmente con esperienze lavorative. Inizialmente anche part-time. PRO S.r.l. telefono 011 517.55.33 ore 9,00-18,00.
IMPRESA di costruzioni operante in Torino ricerca capo cantiere con provata esperienza minimo 15ennale. Scrivere: Publikompass 2624 - 10100 Torino.
INFERMIERI professionali e generici assume alle proprie dipendenze casa di cura privata provincia di Torino. Scrivere: Publikompass 8225 - 10100 Torino.
L'ATTESA di occupazione è setura. Questa ditta assume 6 ragazze e 5 ragazzi età 16/21 anni. Provare per credere. Tel. 581.8689 - 581.8671.
LAUREATI in materie scientifiche (biologia, chimica, farmacia e medicina) selezioniamo per azienda leader come consulenti interni per la propria clientela. Richiedesi massima disponibilità, età max. 36 anni, presenza, preferibilmente con esperienze lavorative in campo della consulenza o della vendita. PRO s.r.l. telefonare al 011 517.55.33 ore 9,00-18,00.
LAUREATO o diplomato tecnico al quale affidare dopo adeguata preparazione, la responsabilità della programmazione produttiva, il coordinamento delle varie strutture operative e la gestione del rapporto tecnico con la clientela straniera, cercasi da azienda fornitrice di attrezzature per l'industria dell'auto. Indispensabile è la conoscenza perfetta della lingua tedesca. Una precedente esperienza maturata sulla deformazione a freddo della lamiera ed un'età di circa 35 anni completano il profilo ideale. Si offre la possibilità di diventare a breve parte del gruppo dirigente unitamente ad un trattamento economico ai massimi livelli di mercato. Inviare dettagliato curriculum-vitae: Publikompass 8224 - 10100 Torino.
LE NUOVE FRONTIERE DEL LAVORO incontro informativo gratuito promosso da Euroform '93 rivolto a coloro, particolarmente i giovani, che intendono inserirsi, anche professionalmente, nelle attività produttive. Per prenotazioni e informazioni. Tel. 011 437.5331 - 484.636 ore 9/16,30.
NECESSITA personale 18/25 anni per attività vigilatrice d'infanzia addestramenti in asili nido. Tel. 319.9248 - 0131 442.851.
NEGOZIO alta moda in Torino, centralissimo, grifle prestigiosa, cerca direttrice/direttore età indicativa comprovata esperienza. Inviare curriculum a DPI via Ausonio 4 - 20143 Milano.
OFFRIAMO assunzione tramite addestramento per uffici automatizzati e studi disegno computerizzato inserimento garantito e comunque regolato da contratto. Tel. 771.4156.
OTTICO referenziato possibilmente contattologo avvista società commerciale ricerca per collaborazione. Inquadramento e retribuzione commisurata alle capacità. Telefonare 011 318.1137.
PRIMARIA azienda commerciale con sede in Torino cerca impiegato/o ufficio commerciale. Richiedesi: conoscenza approfondita inglese tedesco, età 25/35 anni. Scrivere inviando curriculum dettagliato e referenze a: Publikompass 2630 - 10100 Torino.
PRIMARIA società operante a carattere nazionale nel settore gestione servizi ristoro autostradali cerca responsabile commerciale Ristoro. Sede lavoro: provincia Torino. Età massima 35/40 anni. Il candidato dovrà avere: diploma di scuola media superiore, doti di scientificità, disponibilità, creatività, capacità di rapporto umano. Si offre ambiente stimolante. Inserimento nei quadri aziendali, settore pubblici esercizi. Premi ed incentivi. Telefonare al n. 045 630.3833.

PRIMARIA
società servizi ricerca, per la propria sede di Torino impiegato da assumere con contratto di formazione, diploma scuola media superiore e buona conoscenza della lingua inglese, tedesca (o francese). Inviare curriculum dettagliato a: Publikompass 8231 - 10100 Torino.

RAGIONIERA/CONTABILE selezioniamo per propria data-bank da inserire in amministrazione aziendale. Richiedesi massima disponibilità, conoscenza PC, fatturazione, pratiche IVA, ecc. Preferibilmente con esperienza lavorativa precedente. PRO S.r.l. 011 517.55.33 ore 9,00-18,00.

(continua)

SERIE SPECIALE. ALFA 33 PRIVILEGE L. 18.814.000*

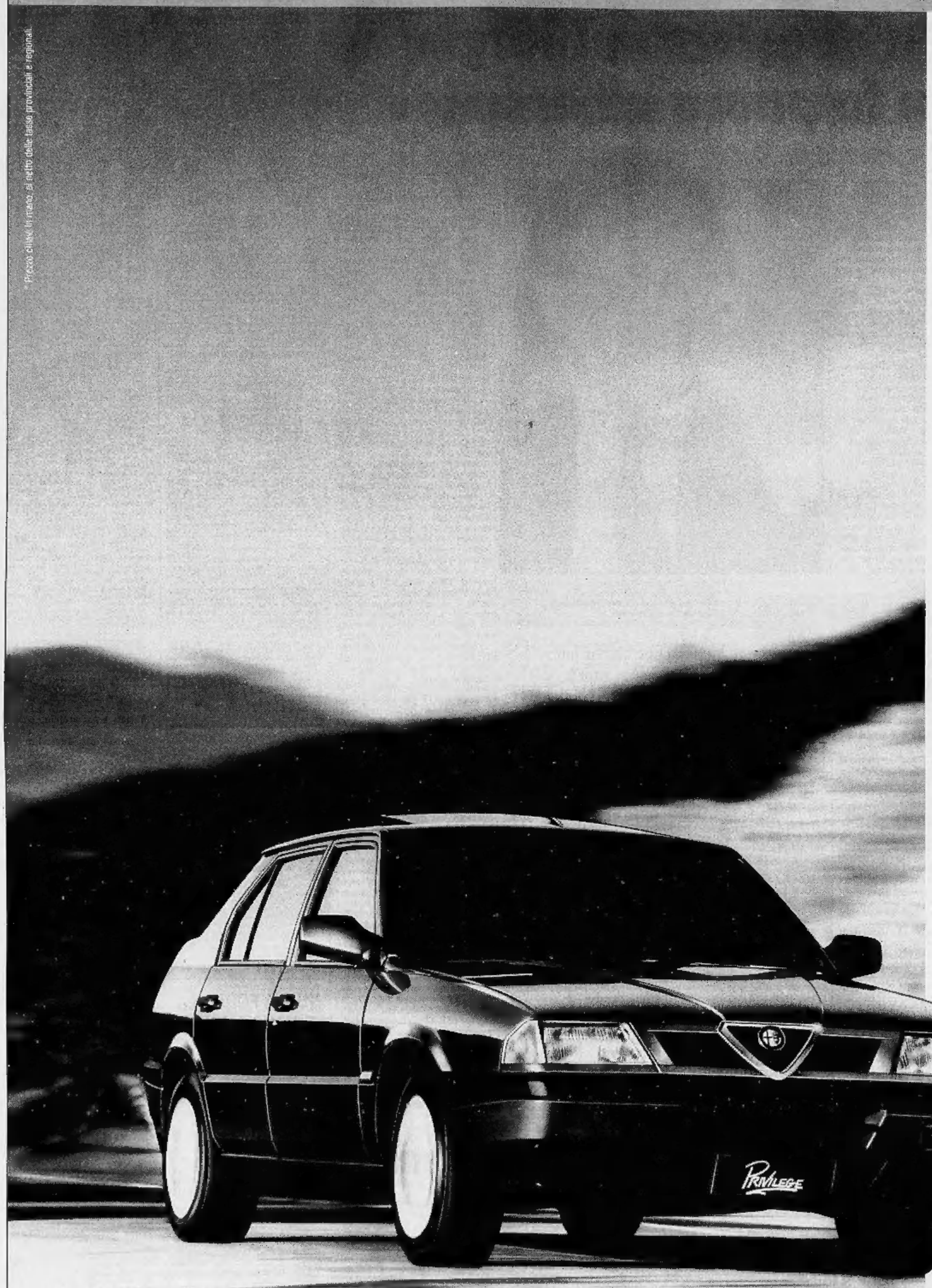

* Prezzo chiavi in mano, al netto delle tasse provinciali e regionali.

ALFA 33 PRIVILEGE. GUIDARE IN MODO SPECIALE.

Alfa 33 Privilege. La sportività Alfa Romeo si evolve. Alle caratteristiche di performance, sicurezza e comfort, si aggiungono due esclusive dotazioni:

Tetto apribile - Impianto stereo "Clarion" provvisto di sei altoparlanti.

Nessun particolare è stato trascurato:

Interni in velluto pregiato - Volante in pelle - Paraurti verniciati nella stessa tinta della carrozzeria.

Completano il nuovo allestimento:

Chiusura centralizzata - Alzacristalli anteriori elettrici - Retrovisore esterno destro - Sedile posteriore sdoppiato.

Una scelta di stile che si unisce alla brillantezza del motore boxer 1.3 I.E. Alfa 33 Privilege: la sicurezza di una grande tradizione sportiva.

Cilindrata c.c.	**1351**
Potenza max CV DIN (giri/min.)	**90 (6000)**
Velocità max km/h	**178**

Cuore Sportivo

LA SFIDA DEL 6 GIUGNO

Meno quotato Teso
il candidato pattista
Nel terzetto minore
il missino De Corato
la verde Maiolo
l'«alpino» Prosperini

Qui accanto i manifesti elettorali di Adriano Teso
Al centro un'immagine di piazza Duomo

Milano sceglie il nuovo sindaco: addio a tv, apparati e vecchi partiti

Sarà un match all'americana
Dagli Usa arrivano i clintoniani
per guidare la campagna elettorale

Sopra Fabrizio De André e Jovanotti
Qui accanto Colombo e Di Pietro

Tre litiganti all'assalto del Carroccio

Bassetti, Borghini e Dalla Chiesa contro Formentini

MILANO

NUOVO giro, nuova corsa elettorale. Dopo il Super-Sì referendario, qui si ricomincia. Neanche il tempo di scollare i punti esclamativi dell'abrogare sì, abrogare no, che una folla di facce con sorrisi bidimensionali si conquista i muri crollati della città promessa - la neo-Milano - Betlemme di Di Pietro, Gomorra dei partiti.

Ora tocca ai candidati sindaci scendere in pista (qui e altrove), debuttanti allo sbaraglio sull'anello della nuova legge elettorale, quella nata dopo il tonfo dell'abbraccio consociativo: tutti amici a Palazzo Marino, maggioranza ed opposizione, tutti ammanicati l'uno all'altro. Anche troppo, come ha scoperto Di Pietro. Adesso si cambia: match all'americana, sfida uomo contro uomo. Siamo alla competizione post ideologica, post partitica, post tutto, visto che tutto (della Prima Repubblica) va allegramente sprofondando.

Si parte oggi. Dalle otto di stamane fino alle 12 di sabato è possibile iscriversi alla grande corsa, arrivo previsto per la prima tappa il 6 giugno. Dieci milioni e rotti di elettori, 20 mila sezioni, 1230 Consigli comunali, più vari provinciali, più il Consiglio regionale del Triveneto. Un test coi fiocchi, insomma, un quinto dell'Italia nostra. E il cuore saranno come sempre i grandi centri (Torino, Catania, Novara, Ravenna, Grosseto, Ancona, Siena), ma il cuore del cuore è qui, nella polpa di Tangentopoli, dove tutto cominciò.

E allora eccoli i pretendenti alla poltrona, senza più l'ombra di re Bettino, con muscoli appena lubrificati dalle prime schermaglie. In ordine alfabetico (per carità): Piero Bassetti (area di centro: dc, cl, imprenditori, commercianti), Piero Borghini (area di centro, ma rosa con ex garofani ed ex querce), Nando Dalla Chiesa (baffo della coalizione di sinistra: pds, Rete, Rifondazione, verdi), Marco Formentini (Lega Nord, basta e avanza), Adriano Teso (pattista, con l'investitura di Mariotto).

Tutti e cinque ai piani alti dei sondaggi (per quel che valgono). Segue il terzetto dei minori: Riccardo De Corato (missino con la fiamma degli onesti), Tiziana Maiolo (unica donna candidata, antiproibizionisti, un po' di verde, un po' di sinistra sparsa), Piergianni Prosperini (ex bossiano, ora Lega alpina).

Non è che siamo chiamati a improvvisare, ma proprio a inventarsela questa campagna elettorale: senza (o quasi) i partiti tradizionali; senza (o quasi) la tv; piena di colpi bassi, di liste amiche (specialità di Bassetti), di finti amici e di veri nemici. E tutti, orfani, chi più chi meno, dei grandi apparati.

In quanto a innovazione Piero Bassetti è re: basta dare un'occhiata al suo quartier generale, via Barozzi numero 6, base spaziale del Clinton padano. Ma guarda un po' che animazione, che adrenalina, che ritmo, che signorine si mi dica, dentro a questo appartamentone di famiglia intasato dai fax: venti addetti stipendiati, altrettanti volontari.

Dice il Bassetti: «Io ci sono nato in questo palazzo, al quarto piano, e adesso, a 64 anni, ci rinasco sindaco». E ancora: «Devo raccogliere 500 mila voti per vincere. Il combattimento è iniziato, i miei partigiani presidiano il territorio. Dove mi chiamano, io vado».

Questa campagna gli costa un miliardo virgola otto («Rendiconti al millimetro, vedrà»), la sua agenda comprende, minuto più minuto meno, un appuntamento ogni mezz'ora. Caspita. Mica per niente nel suo staff ci ha piazzato tre esperti pescati direttamente da Washington, anzi da Little Rock, consulenti del Clinton vero, quello col ciuffo e il sax. «Perché no? Chiedono solo un rimborso spese e io glielo dò».

Ma gli americani, Bassetti, che fanno, ci capiscono qualcosa, dentro a questo pantano esploso? «Bè, sono sbalorditi». Ah. E che le hanno detto? «Mi hanno insegnato a utilizzare il tempo, a puntare su pochi messaggi, cose così...». Che fa, non svela? «No». E' vero che hanno indagato l'umore dei milanesi? «Hanno scoperto una roba che li ha sconcertati. Cento su cento conoscono Craxi e cento su cento lo detestano. Mi hanno confessato di non aver mai visto una performance negativa così». E gli hanno insegnato, probabilmente, l'ottimismo. «Il mio problema è arrivare al ballottaggio: con Formentini vinco, perché tutti gli antileghisti votano per me. Con Dalla Chiesa vinco perché tutti gli antisinistra votano per me». Ottimista, ma con i piedi di piombo: dalla Camera di commercio, per il momento, ha chiesto l'aspettativa. Non si sa mai.

Quanto è più modesto Borghini Giampiero, ex sindaco di Milano, giornalista cassintegrato all'Unità. Un mese fa ha avuto il coraggio di affrontare, dopo l'orario di lezione, gli studenti del liceo classico Carducci. L'hanno aspettato in poche decine, i cattivi dicono addirittura in 17. Eppure lui non s'è perso d'animo. Ha parlato l'intero pomeriggio finché un ragazzo, Daniele Bellasio, gli ha chiesto: «Cosa posso fare per lei, sindaco?». Adesso Daniele, 19 anni, è in lista, il più giovane candidato, attivissimo, infaticabile raccoglitore di firme.

Spende assai meno di Bassetti, il povero Borghini: 195 milioni. Nel suo ufficio, prestato da un ex assessore ed ex consigliere dei pensionati, lavorano otto persone capitanate da Osvaldo Papetti. L'asso nella manica? Il libro «Sempre Milano», instant book, autointervista su quell'anno abbondante alla guida di Milano tra il bacio iniziale di Craxi e le bordate della magistratura. Nient'altro? «Certamente - replica sarcastico un collaboratore dell'ex sindaco -. Borghini non prende più il metrò. Lo ferma troppa gente, c'è troppa simpatia...».

Eh sì, un po' di ironia non guasta: verso Bassetti, che medita di presentarsi al supermercato (i tre americani gli hanno chiesto: «Ce ne descriva uno», e lui: «Mai stato in un Super» e loro, inorriditi: «Ci vada!»), verso il Nando Dalla Chiesa che elogia i viaggi in tram e pensa alle periferie.

Lui, il campione della Rete, non si scompone. E' forte, vanta una base di volontari a prova di bomba. Può vincere, anche se investirà solo 98 milioni: «Io ci metto i valori, la passione, mica i soldi. Milano capirà». E' un onesto doc, un puro, uno che ha cominciato a sparacchiare contro i costruttori d'assalto e i tangentisti quando tutti stavano in campana.

Adriano Teso? Questo signore così ben vestito, così sicuro, così efficiente, sembra un po' un marziano della politica. Sarà per questo che promette: «Penso a Milano oltre il Duemila». Un minuto prima del divieto, si è precipitato alle tv di Berlusconi per raccontare la sua ricetta tutta entusiasmo e rinnovamento: «Più tecnologia, migliore qualità della vita». Ce la farà l'ex maestro di sci? Dentro la cerchia dei Navigli qualcuno fa il tifo per lui, i più rimpiangono la mancata partenza di Gianni Locatelli, direttore del «Sole - 24 Ore» che alla fine ha detto «No grazie».

Infine, lo sfidante più forte: Marco Formentini, campione della Lega, braccio destro di Umberto Bossi. Lavorano in 14 per lui al quartier generale di via Foscolo. Ma è solo l'avanguardia dell'esercito delle sezioni. Almeno sei in Milano città, oltre trecento militanti che il tempo libero lo dedicano al Marco, campione del Carroccio. Ogni mercato, tutti i giorni, viene battuto dalle sue truppe con lo spadone. Altri fedelissimi presidiano il telefono aperto: chi vuole parlare con Formentini si metta in coda. Verrà richiamato.

E dal 10 maggio l'exploit: centomila copie del programma, 88 pagine, puro succo di Lega per fare di Milano la capitale del vento del Nord. Quanti soldi? «Macché soldi, noi vendiamo francobolli, organizziamo cene, piazziamo i gadgets. L'ultimo? Le magliette di Ambroeus, il drago lombardo che schiaccia i prepotenti di Roma. Spenderò 200 milioni, non una lira di più. Il resto verrà».

Magari cantando: si prevedono per fine maggio dieci finalisti al concorso per la canzone della Lega: «Faremo una specie di Canzonissima» e se non basterà, avanti con il Bossi per rastrellare cuori meneghini.

Gara tremenda, gara di uomini soli. O quasi. Spiega Raffaele Cattaneo, capomacchina di Bassetti: «Finiti i partiti quello che conta è la persona, i suoi valori. Lei lo sa che metà dei milanesi ha dichiarato che voterà indipendentemente dai partiti?». Giusto, e allora tutto serve per lanciare il messaggio intonato. Bassetti arruola la Vanoni, Formentini punta su Gian Pieretti (sì, quello di «Pietre»), per Nando Dalla Chiesa tifa Jovanotti. E Borghini? Lui ha il sostegno morale di Fabrizio De André, che a Milano non vota. Ma va bene lo stesso.

Ugo Bertone
Pino Corrias

FACCE E PROGRAMMI

PIERO BASSETTI

«Verso l'Europa»

64 anni, presidente (in aspettativa) della Camera di Commercio di Milano: dc, comunione e liberazione, psdi, federalisti e la lista di Ornella Vanoni «Donne per Milano». Ha detto Bassetti: «Io i voti li voglio al minuto, al dettaglio, all'ingrosso». Estroverso, libro di voce autoritario, alla mano. Tessera dc nel 1946, consigliere comunale, primo presidente della Regione Lombardia, deputato dc dal 1976 all'82. E' stato sempre un democristiano anomalo, un solitario spesso in polemica con i vertici del partito. I sondaggi lo danno ben piazzato, con problemi al centro. Slogan: «Ricostruire Milano e riportarla in Europa»

PIERO BORGHINI

«Responsabilità»

50 anni, ex sindaco di area socialista dopo una lunga militanza nel partito comunista. Lista civica «Fiducia in Milano», appoggio di ex socialisti, ex pds, ex pri. Al suo fianco ci sono imprenditori, dirigenti e manager di grido. Borghini ci tiene a dire che la sua lista «è completamente slegata dai partiti». Calmissimo, soffre ancora i postumi di immagine dell'investitura che Craxi gli fece «nominandolo» sindaco di Milano, dopo il naufragio delle due giunte Pillitteri. Lui dice che Craxi «è stata solo una parentesi» e ha respinto, con successo, qualsiasi apparentamento con il psi. Slogan: «Il cambiamento responsabile».

NANDO DALLA CHIESA

«Tanta trasparenza»

43 anni, deputato della Rete, candidato della Coalizione di sinistra: pds, Rifondazione, Rete, verdi, lista civica Per Milano. Laurea alla Bocconi, consulente aziendale, uno dei leader più conosciuti della Rete. Ha fondato nel 1985 il circolo «Società civile», poi il mensile, denunciando in tempi non sospetti i misfatti e gli intrighi di Tangentoli. Scrive nelle sue note biografiche che «desidera vedere il prossimo sindaco perché ama la sua città e vuol far provare ai milanesi il piacere della buona politica e del buon governo». Promette «tanta trasparenza» e solo 8 assessori (contro i 16 del passato).

MARCO FORMENTINI

«Basta con i partiti»

63 anni, capogruppo della Lega alla Camera. In quanto esponente della Lega è il candidato meglio piazzato nei sondaggi anche se è meno conosciuto di Dalla Chiesa, Borghini, Bassetti. Il suo programma, 88 cartelle, verrà presentato nelle prossime ore. La sua frase preferita: «I partiti se ne devono andare a casa. Basta. Milano ce la prendiamo noi». Laureato in giurisprudenza, come piace a Bossi, alle sue spalle c'è un lungo tirocinio nella Regione Lombardia e un'esperienza a Bruxelles, come funzionario Cee. E' uno dei fedelissimi della prima ora di Bossi che di lui ha detto «come sindaco è ben più degno di me».

ADRIANO TESO

L'outsider

47 anni, vice presidente (autosospeso) dell'Assolombarda, lista Patto per Milano: Popolari di Mario Segni, pri, pli. Imprenditore chimico (l'azienda che dirige, l'Ivm, è tra le più floride del settore vernici per legno), ex maestro di sci, la sua candidatura, in alternativa a quella di Gianni Locatelli ha determinato la rottura dell'accordo con Alleanza democratica che ha deciso di non appoggiarlo. Il riflettore di Mariotto è la sola carta su cui (al momento) può puntare vista la sua scarsissima notorietà. Ma lui è sicuro: «Andrò al ballottaggio» promette dal suo quartier elettorale.

IL CASO

QUANTO SPENDE IL CANDIDATO

Un mutuo per poter dire «votatemi»

Sotto il Duomo campagna elettorale senza follie

MILANO

BASSETTI 1800 milioni, Teso 700 milioni, Borghini 495, Formentini, 200 milioni. Gli altri a seguire, fino alla settantina stanziati dalla Maiolo e ai 20 milioni stanziati da Piergianni Prosperini, ex seguace di Bossi, che ringrazia il sindacato dei tranvieri per l'appoggio prestato.

Soldi, soldi, soldi.

La politica è anche questo (ma va!). E, almeno stavolta, dopo le sorprese e le manette di «Mani pulite», la gente vuol vederci chiaro. Chi sgarra, almeno in termini di voti, ci rimetterà sul serio. I candidati lo sanno e, una volta tanto, accettano di parlare delle loro spese. I consuntivi, nero su bianco, a fine corsa.

Nel passato spendaccione di Milano, dicono oggi i magistrati del pool, farsi eleggere consigliere comunale costava, lira più lira meno, 500 milioni. Quanto rendeva (la poltrona), lo stanno ancora accertando.

Tra un mese vedremo se l'inchiesta (e San Vittore) avrà calmierato i costi della politica meneghina, persino della corsa alla poltrona di sindaco. Un freno anti-inflazione c'è di sicuro: i candidati non potranno usare il mangiasoldi degli spot tv.

BASSETTI. Presenta il preventivo più alto (1 miliardo e 800 milioni), ma gli avversari scommettono che alla fine supererà i due miliardi, anche perché il candidato dc non fa mistero di appoggiare almeno due liste nate a suo sostegno. I finanziamenti? Mutui bancari, raccolte dirette tra banchetti e cene elettorali. I contributi finora arrivati sono definiti «dignitosi ma contenuti», comunque mai oltre i 10 milioni.

TESO. Finora la campagna, 500 milioni previsti più altri 200 per la lista, è stata tutta a carico del candidato e dei suoi seguaci più stretti, assicurano i supporters del piccolo Segni lombardo.

Ma presto arriveranno i contributi degli amici e dei tifosi, come l'ex grande del tennis italiano Fausto Gardini. E Teso si aspetta interventi adeguati anche perché tra i suoi sostenitori spiccano nomi di grido della Milano laica: Vittorio Dotti, l'avvocato prediletto da Berlusconi, oppure Cesare Prevedini presidente dell'esclusivissima Famiglia Meneghina.

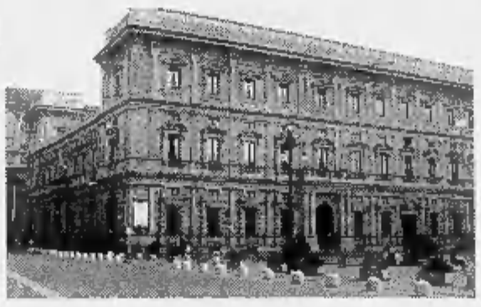

Un'immagine di Palazzo Marino
Quanto costerà conquistare la poltrona di primo cittadino a Milano?

BORGHINI. Poco meno di mezzo miliardo, di qui al 6 giugno. Per l'ex sindaco, finora, si sono mobilitati i sostenitori di «Fiducia per Milano» che hanno raccolto oltre 3.400 firme. I soldi? Il contributo medio è tra i due e i cinque milioni a testa. Tra i sostenitori ci sono solo persone fisiche, ma le aziende non si sono ancora fatte vedere (e hanno poca voglia di esporsi, non solo per Borghini).

FORMENTINI. Solo duecento milioni ma un esercito di volontari. I candidati della lista hanno dovuto versare in un gigantesco salvadanaio di coccio il loro contributo.

Vanno a gonfie vele le vendite di monete e di francobolli del Carroccio e, presso tutti i mercati milanesi, ci sarà un banco per raccogliere fondi. La Lega conta molto sulle cene all'americana con Formentini. Contributi di grandi imprese, assicurano alla Lega, per ora non ne sono arrivati. Certo non sarà facile ottenere fondi dalle banche dopo la richiesta di 14 miliardi per finanziare l'acquisto della nuova sede.

DALLA CHIESA. Con i suoi 98 milioncini, ha mandato in bestia Bassetti e innervosito pure Borghini. Ascoltare prego. Bassetti: «I cento milioni di Dalla Chiesa sono una truffa legalizzata». Dalla Chiesa: «Io ho centinaia di volontari». Borghini: «Anche le iniziative di militanza entrano in bilancio. Se Nando Dalla Chiesa non capisce il bilancio della campagna elettorale, come potrà capire quello della città?».

[r. m.]

UNITREND

QUATTROEQUATTROTTO
La linea completa di copridivani di tutte le migliori marche

CALEFFI
Cambio
CAMBIADIVANO UNIVERSALE

Gabel
Poncho

bassetti
GRANFOULARD
COPRIPOLTRONA E COPRIDIVANO

ANVERSA
SOPRA TUTTO
TRADE MARK ANVERSA

Somma
Il Copridivano
ANVERSA
SIGILLO

RITA FEDERICI
Cambiadivano Universale

Coverella
VESTE, RIVESTE, TRAVESTE.

Solo da Wolmer!

Copridivani 2 e 3 posti a partire da L. 99.000
Copripoltrone a partire da L. 69.300

WOLMER
Via Botticelli, 13 e 25
Via Salbertrand, 68
Tel. 011/246 52 71 (r.a.)

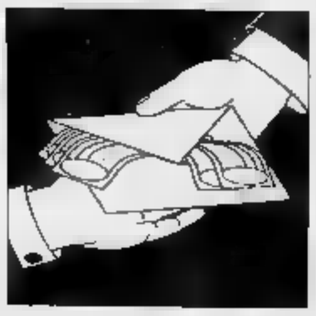

Un industriale: lui faceva voti alla Madonna, io pagavo le sue donazioni

Manette in casa Pomicino

Concussione, in carcere i due fratelli

NAPOLI. Cene pantagrueliche, meeting elettorali, restauri gratuiti di chiese e canoniche. Ne aveva di spese, Paolo Cirino Pomicino. Solo che non pagava lui. A saldare conti e pensavano i «cavalieri del mattone», i costruttori napoletani che lavoravano alle grandi opere e dopo-terremoto. Uno di loro ha perfino dovuto onorare un voto fatto dall'ex ministro e vigilia di un difficile intervento a cuore aperto: cento milioni in opere e bene per avere salva la vita. Fede e tangenti si sarebbero fuse nel «Villaggio dei ragazzi», un mega-centro assistenziale in provincia di Caserta: a riscuotere sarebbe stato don Salvatore D'Angelo, un sacerdote amico di molti maggiorenti dc. A condurre il valzer delle mazzette sarebbero stati Antonio e Lucio Cirino Pomicino, i due fratelloni di «o ministro». Ieri sono finiti in carcere per concussione, e stesso e ipotizzato meno di e mese fa in e e garanzia (l'ottavo nelle varie inchieste sulla Tangentopoli vesuviana) inviato all'andreottiano Paolo.

I e di Lucio e Antonio e saltati fuori durante l'interogatorio di e vecchio amico della famiglia Pomicino, Francesco ecchina, costruttore rampante e cio in affari dei familiari dell'ex ministro. Coinvolto in molte inchieste e «Mani pulite» a Napoli, l'imprenditore non ha esitato a buttare alle ortiche l'amicizia quarantennale che lo lega soprat- e Antonio, del quale è stato testimone di nozze, e spifferato davanti e giudici di aver dato due miliardi ai Pomicino: ottocento milioni personalmente all'ex ministro; il resto agli altri due fratelli, impegnati nelle campagne elettorali del più illustre congiunto. Cosa avrebbe ottenuto in cambio? Il giudice è convinto che i sono stati e passepartout per la partecipazione e Zecchina e tre appalti d'oro del dopo-terremoto: la copertura dei Regi Lagni, e intrico di canali irrigui di epoca borbonica, e cui costo e lievitato e 200 a e miliardi; la realizzazione di e raccordo autostradale, con una spe- e di e miliardi; la costruzione e circumvallazione del Lago Patria, un'opera da 460 miliardi.

Il racconto del costruttore e napoletano è un'antologia della . I soldi, ha detto il pentito, scorrevano in mille rivoli sotterranei, anche i più impensabili. Lucio e Antonio Pomicino, infaticabili promoter e fratello ministro, si sarebbero lanciati in spese folli per cene elettorali in alberghi del lungomare. Le prove? Zecchina e mostrato fatture e ricevute e importi a soi e basta: il costruttore doveva acquistare anche decine di abbonamenti alla rivista di Pomicino, *Itinerario*, e saldare i conti con le tipografie che stampavano volantini e opuscoli elettorali. Pagava anche per qualche sacerdote che chiedeva aiuto al per restaurare la chiesa. In compenso, le tonache si sarebbero messe al servizio di «'o ministro», distribuendo e i fedeli opuscoli e bigliettini elettorali.

Ma il top e connubio fra il sacro e il profano, secondo Zecchina, risale a ottobre dell'85. Fu un anno difficile per Paolo Cirino Pomicino, costretto a un viaggio a Houston, negli Stati Uniti, per sottoposto ad e difficile intervento chirurgico al . Parte delle spese fu anticipata dall'industriale del grano Franco Ambrosio, ma per l'ex ministro gravemente ammalato ci voleva e altro protettore. e il racconto di Zecchina: «Al ritorno dagli States Pomicino mi disse che e fatto e voto: doveva dare 100 milioni a don Salvatore D'Angelo, che gestisce il "Villaggio dei ragazzi" a Maddaloni, nel Casertano. Mi chiese i soldi, e io dovetti pagare».

Il nome di don Salvatore, che vanta e vecchia amicizia con Giulio Andreotti, e solo nelle confessioni e Francesco Zecchina. Di lui ha parlato anche Agostino De Falco, socio dell'Icla, un colosso dell'edilizia. «Pomicino - ha detto - mi chiese milioni per Salvatore D'Angelo che, e il ministro, soffriva di cuore e doveva essere operato».

Fulvio Milone

PELLEGRINO

Lima era un millantatore?

ROMA. e se Lima, e i mafiosi, avesse millantato l'intervento «romano» e Andreotti per «aggiustare» il maxi-processo? La domanda è del se- del pds Giovanni Pellegrino, prima di depositare il documento, ha aggiunto alcune considerazioni sull'inchiesta della procura di Palermo nei confronti dell'ex presidente del Consiglio. L'impostazione e e Caselli e colleghi alle indagini «non esclude, ma anzi implicitamente presuppone, la possibilità di un accertamento negativo; e e che la promessa di un intervento del senatore Andreotti fatta a Cosa Nostra dall'onorevole Lima sia stata soltanto una millanteria, forse drammaticamente necessitata». Pellegrino ha anche qualche considerazione, e così la contiguità di Lima a Cosa Nostra, da «ormai indiscutibile» è diventata «difficilmente discutibile». Il presidente della Giunta ritiene che la dell'autorizzazione a procedere sia inevitabile, ma che ci e molto lavoro e fare per i magistrati di Palermo. [r. r.]

Mani pulite in Sicilia

Spuntano i nomi di Ayala e Mattarella, che negano

PALERMO. Appalti e tangenti per e campagne elettorali in Sicilia? Se ne sta occupando la procura della Repubblica di Palermo dopo le dichiarazioni rese da tre imprenditori: Giuseppe Costanzo di Catania, Filippo Salamone e Agrigento (fratello di e giudice più volte impegnato in inchieste contro la mafia) e Vincenzo Lodigiani, già inquisito per «Mani pulite» a Milano. Alle prime indiscrezioni che propongono una ridda di nomi hanno subito replicato con secche smentite vari esponenti politici fra i quali alcuni insospettabili. Sergio Mattarella, direttore del *Popolo* e commissario dalla dc in Sicilia parla di «inammissibile leggerezza» da parte di chi ha fatto anche il suo nome e nega di aver mai avuto e che fare con appalti e tangenti, e non mai avuto «con chicchessia rapporti che non fossero limpidi e pienamente legittimi». Mattarella dice di non sorpreso che qualcuno «stia tentando e coinvolgere altri per farsene schermo e confondere le cose e che si voglia bloccare l'opera e risanamento che si sta svolgendo nella Regione e nella dc». Un aspetto quest'ultimo al quale e richiama e presidente della Regione Giuseppe Campione, dc, non tirato e ballo e ugualmente preoccupato di salvaguardare «il processo di cambiamento che è comunque già partito». Recisa e smentita anche dell'insospettabile Giuseppe Ayala, e dei leader referendari, parlamentare del pri e indicato l'altro giorno come probabile ministro nel governo Ciampi al punto da al Quirinale e Scalfaro durante le consultazioni-lampo. «Escludo che l'ingegner Filippo Salamone abbia potuto dichiararе di avermi dato denaro per contribuire alla mia campagna elettorale - afferma - e ciò a prescindere da ogni altra considerazione per la semplice ragione che non ho mai avuto l'occasione di intrattenere con lo stesso alcun rapporto». La segre del pds Adriana Laudani minaccia querele; respinge l'insinuazione secondo cui per anni il pci e poi il pds stati ospitati a Catania in un edifi- dell'impresa Costanza che invece - p - e stato regolarmente acquistato. Esulta e capogruppo della Rete in Regione, Franco Pilo: «Era impensabile che il sistema delle tangenti si fermasse a Reggio Calabria e non investisse la Sicilia» rileva aggiungendo «ed e impensabile che tutto possa essere limitato alle contribuzioni di carattere elettorale».

Il procuratore Giancarlo Caselli e furente per la fuga di notizie e vere, e false, e volte interes- e suscettibili di interferire sul regolare svolgimento delle indagini». In e del e ufficio, Caselli assicura che «la Procura proseguirà la propria istituzionale, osservando rigorosamente, sempre, regole, tempi e modi propri della giurisdizione, lasciarsi influenzare in ogni modo». Caselli annuncia che indagherà per accertare le responsabilità nella fuga di notizie.

Antonio Ravidà

L'on. Giuseppe Ayala, pri: una secca e risentita

PERSONAGGI

IL MANAGER E IL CRONISTA

La difesa: mazzette? Quei soldi sono l'aiuto spontaneo di un mio amico alle spese elettorali

L'ex ministro Paolo Cirino Pomicino (a fianco) e il fratello Lucio (in basso) e subito sospeso dall'Ordine dei giornalisti

Dalla bottega al governo Una famiglia rampante

NAPOLI. Antonio, anni, il manager. Lucio, 48 anni, giornalista. Paolo, 54 anni, «'o ministro». Famiglia poliedrica, i Pomicino. Poliedrica anche sfortunata, per via di brutta malattia al cuore che costata la vita ad altri due fratelli: Bruno, attore di successo negli Anni Settanta, e Mariano, anche lui morto giovane.

Nascono da Clara e Salvatore Cirino Pomicino, commercianti in ferro che aspirano all'ingres- nell'alta borghesia napoletana. Loro ne la faranno, ma i tre figli sì, anche se ora rischia- di finire la loro carriere in un'aula di tribunale, sotto processo.

Il manager. Un uomo che cina soldi, Antonio Pomicino. Il fratello maggiore di Paolo ha ereditato dai genitori passione per il ferro. Oggi è nel siglio di amministrazione della Si-, un'industria che produce reti elettrosaldate e che annovera fra i suoi soci i nomi più noti della finanza napoletana. Tra gli altri c'è anche Francesco Zecchina, l'imprenditore che oggi cusa i Pomicino e avergli succhiato miliardi in tangenti. Forse grazie al suo cognome, Antonio è anche rappresentante o agente di colossi siderurgici calibro delle Acciaierie di Terni. suo chiodo fisso è la diplomazia. Nel '91 «Totò», come lo chiamano gli amici più fedeli, si guadagnato il titolo di console onorario del Marocco a Napoli. Come? «Per intercessione ministeriale», ironizzano i soliti maligni. Frequenta bella gente, anche se non ama mettersi vamente in mostra. Tra i suoi amici inseparabili c'è (o meglio c'era) anche Zecchina, che gli ha

fatto da testimone alle nozze ed padrino uno suoi figli.

Il giornalista. Non che Lucio si sappia molto. Fisico alla Bud Spencer, carattere gioviale, il fratello minore è uomo dai mille mestieri. E' stato socio di una concessionaria di auto, poi è diventato rappresentante di mobili e di oggetti da arredamento. Ora, stando confessioni di Francesco Zecchina, sappiamo che incassava anche tangenti per conto del fratello ministro. Non è uomo di grandi fortune, sembra brillare per doti particolari. Ha però una passione: il giornalismo. Iscritto nell'albo dei pubblicisti, da anni collaboratore *Mattino*. Non si occupa di politica, ma di sport: cura una rubrica di rugby. Ma quel che più conta è che il meno noto dei fratelli Pomicino ha un posto al sole nella categoria: è consigliere nazionale dell'Ordine dei giornalisti.

'O ministro. Sul personaggio ormai fiorisce la leggenda. Paolo Cirino Pomicino non certo uno quei politici schivi e morigerati. Dapprima simpatizzante dell'organizzazione neofascista «Giovane Italia», poi medico e combattivo sindacalista dell'Anaao, infine convertitosi alla dc, ama la vita lussuosa. Ama i cabinati almeno quanto le caratteristiche stradine Capri. Giu- di essere uomo di buone letture, spesso raffinatezze intellettuali preferisce l'aggressività popolaresca che a volte sconfina nel pessimo gusto. Ormai celebre è un aneddoto raccontato da Raffaele Russo, socialista, ex sindaco Pomiglia- d'Arco: «Un giorno incontrai il ministro a Roma. Pomicino mi fissò e disse: quand'è che ti impiccano nella piazza del paese? Gli risposi: il più tardi possibile, fosse altro che per togliere voti alla dc». Lo scambio di battute finì malissimo, Russo fu cacciato dall'ufficio con l'intervento della forza pubblica. A quanto pare per Pomicino gli amici devono avere una dote comune: un grosso conto in banca. Come quello di un miliardario kuwaitiano che nell'87, in occasione delle elezioni politiche, organizzò una festa e invitati.

Chissà quanti amici sono rimasti, ora che il ministro è sum- dagli avvisi garanzia. Lui sembra tranquillo, e replica calma alle accuse che coinvolgono anche i suoi fratelli: «Zecchina da quarant'anni amico di famiglia - dice -. Ciò lo ha indotto a spontaneamente la campagna elettora- mia e mia corrente». [f. m.]

Il più grande centro di moda all'ingrosso vi attende domenica 9 maggio

IL PIU' IMPORTANTE CENTRO ALL'INGROSSO DEL PIEMONTE AD USO ESCLUSIVO DEI RIVENDITORI AL DETTAGLIO

GLI OPERATORI COMMERCIALI COMPLETANO PER I VOSTRI NEGOZI UNA SCELTA SEMPRE PIU' GRANDE NEGLI ARTICOLI DI ABBIGLIAMENTO, ACCESSORI MODA, **MERCERIE**, INTIMO, CALZE, **ARREDO CASA, CASALINGHI, ARTICOLI PER TABACCHERIE, MANICHINI, PELLETTERIE E BIGIOTTERIA.**

APERTO CON ORARIO CONTINUATO DALLE 8,30 ALLE 18,30 DAL LUNEDI' AL VENERDI'

SERVIZIO BANCARIO E DI RISTORAZIONE

Prossime aperture domenicali

12 settembre
10 ottobre - 14 e 28 novembre
5 - 12 e 19 dicembre

A due chilometri dallo svincolo autostradale Torino-Milano. Uscita Giulio Cesare.

CITTA' COMMERCIALE

PIEMONTE

Via TORINO 118 - 10036 SETTIMO TORINESE (TO)

TELEFONO (011) 898.25.96 - 898.23.28

Il Tribunale della libertà nega la scarcerazione. E la Sasib (De Benedetti): abbiamo pagato

Resta dentro il compagno G

«Era un motore del sistema tangenti»

Primo Greganti (sotto [redacted] sinistra) resta in carcere dopo [redacted] decisione del Tribunale della libertà Giulio Caporali (a fianco)

MILANO. Resta in carcere Primo Greganti, il «compagno G.», l'ex funzionario dell'ex pci che continua [redacted] sostenere: [redacted] partito non c'entra». [redacted] è proprio questo che non credono i magistrati: prima la Procura, poi il gip [redacted] adesso anche il Tribunale della libertà. Il quale ieri ha stabilito che Greganti non può [redacted] scarcerato perché resta il pericolo di «inquinamento delle prove».

Non rivela alcun fatto nuovo, la sentenza del tribunale: l'episodio contestato [redacted] Greganti è sempre quello, i 621 milioni ver[redacted] da Lorenzo Panzavolta, manager del gruppo Ferruzzi sull'ormai famoso conto «Gabbietta» [redacted] Lugano. Soldi che, secondo Panzavolta, erano la prima rata di una tangente necessaria ad ottenere che [redacted] pci-pds (al pari [redacted] psi e dc) facesse approvare un appalto dall'Enel. Il «compagno G.» sostiene invece di aver ricevuto quei soldi «a titolo personale».

Una versione, secondo il tribunale, «inficiata da una serie di insanabili incongruenze interne». Ed elenca sei punti, considerati tutti «inverosimili»: dal fatto che Panzavolta abbia voluto finanziare [redacted] persona [redacted] Greganti anziché un partito, al fatto che Greganti stesso non sappia spiegare dove quei soldi, a lui teorica[redacted] destinati, sono davvero finiti.

E' vero - osservano i magistra[redacted] - che egli stesso ha fornito gli estremi del conto Gabbietta (do[redacted] c'era anche un miliardo «di oscura provenienza»), [redacted] ciò [redacted] basta affatto a scartare [redacted] rischio di inquinamento delle prove. Soprattutto [redacted] si tiene conto del contesto, compreso il trasporto di un miliardo in contanti spiegato da Greganti come «provento delle tessere».

Che ruolo [redacted] Greganti nel «sistema di gestione dei rapporti tra enti pubblici e partiti»? Nes[redacted] carica ufficiale, neanche nel partito: «E' un autentico esempio - scrive il tribunale - di potere esercitato nell'ombra». [redacted] il suo ruolo, «qualunque esso veramente sia, è sicuramente un ruolo nevralgico, situato al centro della corruzione istituzionalizzata, sintomatico di rapporti fiduciari saldissimi».

Terrà ancora duro, dopo questa sentenza, Primo Greganti? Intanto [redacted] altro ex-pci (cacciato dal partito dopo lo scandalo delle Ferrovie), Giulio Caporali, [redacted]nua il suo racconto ai magistrati: ieri è stato interrogato per alcune ore in procura e si è parlato di Cooperative. Già, perché [redacted] procura aveva chiesto al gip ben quindici mandati di [redacted] contro altrettanti dirigenti delle Coop. Ma il gip aveva respinto la richiesta, ritenendo insufficienti gli indizi. Adesso c'è Caporali che parla...

Intanto però alcuni dirigenti delle Coop lo hanno preceduto per raccontare spontaneamente che loro, per le Ferrovie, hanno dovuto pagare tangenti. Con questa clausola: solo al psi, partito «vicino»; alla dc niente. E al pci? «Solo contributi volontari [redacted] tutti regolarmente messi [redacted] bilancio». Per [redacted] periodo non hanno pagato affatto: quando alle Fer[redacted] c'era Mario Schimberni «persona per bene, che ha fatto pulizia».

Caporali, oltre che le Coop, ha citato altre aziende, come la Sasib del gruppo De Benedetti. E ieri [redacted] comparso un verbale, datato giugno '92, in cui l'amministra[redacted] delegato dell'azienda, Giancarlo Vaccari, ammette [redacted] aver pagato tangenti per la Metropolitana e l'Atm di Milano, nonché per le Ferrovie Nord. Un verbale giusto per «rinfrescare la memoria» poiché l'episodio era noto, citato pure [redacted]lle richiesta [redacted] autorizzazione per Bettino Craxi.

Notizie vecchie, [redacted] anche notizie [redacted] è stato arrestato Pietro Tradico, 72 anni, consigliere [redacted] amministrazione della Tpl, l'azienda [redacted] cui aveva lavorato Necci: l'accusa [redacted] falso in bilancio per aver convinto i dirigenti del Nuovo Pignone, che volevano rilevare appalti della Tpl, a pagare un miliardo [redacted] mezzo facendolo comparire come consulenza a [redacted] società di comodo.

Susanna [redacted]

IMMUNITA'

Senato, subito voto palese

[redacted] Al Senato le autorizzazioni a procedere (che [redacted] riguardino misure restrittive della libertà personale) saranno votate in aula [redacted] scrutinio palese, come già avveniva in giunta. Questa interpretazione, che ripristina quella seguita per 40 anni fino alla riforma del 1988, [redacted] stata accolta dalla giunta del regolamento del Senato su proposta di Giovanni Spadolini, presidente di Palazzo Madama.

La nuova interpretazione entra immediatamente in vigore. La giunta ha sottolineato l'opportunità di un ulteriore approfondimento riguardante l'immunità parlamentare che porti anche alla definizione di altre proposte.

«Non c'è stato bisogno di alcuna modifica al regolamento. E' bastata l'interpretazione - ha detto Spadolini - che io stesso avevo suggerito fin da martedì: assicurare il ricorso alla votazione palese nei casi di autorizzazione a procedere che non riguardino misure restrittive della libertà personale».

(An[redacted])

REPORTAGE

TRA IDEALI E RIMPIANTI

Le coop [redacted] fanno muro «Dovevamo stare al gioco»

BOLOGNA
DAL NOSTRO INVIATO

Il compagno Lupo: «Quello era il sistema e noi forse abbiamo sbagliato a fare i moralizzatori. Dovevamo entrarci prima, ci sarebbero [redacted] più guadagni per tutti». [redacted] compagno Enea: [redacted] lavoro, ragazzi. Pensiamo al lavoro, tutto il resto [redacted] balle». Il compagno Vincenzo diceva che «i caporali fra i soldati [redacted] hanno buona fama». Sono i peggiori, diceva. Giancarlo ride, e anche Dante, vicino a lui, ride. Giulio Caporali è quello che ha parlato con i giudici di tangenti dalla coop al pci. Il compagno Vincenzo Bertolini non è cambiato. E' stato segretario alla federazione provinciale di Reggio Emilia del pci, [redacted] vicepresidente della lega regionale delle coop, adesso è consigliere regionale [redacted] pds. «Io sono sempre [redacted] soldato, [redacted] ammetto». [redacted] cosa vuol dire oggi non essere cambiati? Come si fa [redacted] restare uguali [redacted] stessi in un mondo che travolge tutto, regole, valori, percorsi? Davanti al Novotel, periferia [redacted] Bologna, un cielo di malto e cubi bianchi all'orizzonte, oggi c'è l'assemblea di bilancio del Consorzio delle Cooperative di costruzioni. Tre milioni [redacted] mila soci, «ma le offerte di lavoro calano [redacted] per cento, [redacted] in futuro sarà ancora peggio» (Fabio Carpanelli, presidente dimissionario del Ccc). Qui davanti, grisaglie, macchine blu, telefonini che squillano sempre, autisti [redacted] il completo grigio. Tutti manager.

[redacted] pochi giorni, nel grande piazzale della Cmc di Ravenna, Cooperativa muratori e [redacted]sti, metteranno i tendoni bianchi, tireranno le tavolate come a una festa dell'Unità, e apriranno i fiaschi di vino rosso sotto il pergolato [redacted] compagne riempiranno i piatti di spaghetti fumanti. Fanno così ogni anno, [redacted] 1901, quando cominciarono [redacted] retrobottega di un'osteria. Bevono, cantano, «oilì oilà, noi siamo dei scariolanti...», mentre i bambini imparano a co[redacted] giocando nel cortile.

Come si fa a mettere insieme tutto questo. Grisaglie [redacted] tavolate. [redacted] gente che [redacted] cambia, come Giancarlo Pedrelli: «Ci siamo fatti i nostri salari, abbiamo mantenuto i figli vivendo in cooperativa [redacted] gli abbiamo insegnato il nostro patrimonio. Questa è una solidarietà che abbiamo nel sangue, che nessuno ci potrà portare via». Eppure, da [redacted] parte e dall'altra, sembrano due strade che non si incontrano. Passato [redacted] futuro. Solidarietà e profitto. Forse, il dramma delle Cooperative [redacted] sta solo [redacted]lla sua crisi, ma anche nelle sue contraddizioni, che gli anni [redacted] boom, del rampantismo di sinistra, dell'edonismo, hanno accentuato, rafforzato inesorabilmente.

Così, se Giancarlo Pasquini deve confessare rimpianti per quel periodo, [redacted] cita due, entrambi emblematici. Uno: «Aver accetta[redacted] meccanismo infernale per [redacted] in [redacted] mercato che comunque ci teneva ai margini». [redacted] due: [redacted] aver denunciato [redacted] sufficiente fermezza [redacted]n consociativismo che va sepolto e ci ha portato poche briciole in cambio della copertura di nefandezze». Accuse e rimpianti, in linea [redacted] principio. In pratica, invece, «la Lega delle Cooperative non ha mai rappresentato un canale di finanziamento dei partiti». [redacted] poi, in quel mercato inquinato, «molte imprese hanno prosperato, mentre le cooperative [redacted] state discriminate».

E, su questa linea, ci sono tutti i manager delle cooperative. Da Enea Selleri, presidente dell'Edilter: «Facciamo appalti con le ferrovie da 15 anni, ma il rapporto con Caporali non risponde [redacted] verità. Gli abbonamenti all'Unità so[redacted] quelli normali che facciamo anche per altri giornali». A Franco Buzzi, presidente dell'Associazio[redacted] Nazionale cooperative di produzione e lavoro: «Io mi sarei vergognato con i miei soci se non fossi [redacted] presente alla festa dell'Unità per dimostrare que[redacted] che abbiamo fatto». Ad Al[redacted] Piccinini, fino all'anno scorso presidente del Ccpl: [redacted] rapporti [redacted] i partiti di sinistra, in Emilia [redacted] noti a tutti. La pensiamo allo [redacted] modo, [redacted] per questo quando è possibile ci diamo una mano a vicenda. Magari qualcuno, dall'esterno, può vedere in questo rapporto qualcosa di strano o di sospetto, ma noi emiliani sappiamo benissimo che tutto [redacted] corretto [redacted] normale».

Per il resto, c'è, in tutti, la difesa orgogliosa della cooperazione, il rifiuto della colpa, la promessa del cambiamento («E' [redacted], le coop hanno consentito a un personale politico di vivere. [redacted] però [redacted] tutto cambiato: la politica non può essere un mestiere, noi ci stiamo dando nuove regole», Giancarlo Pasquini). [redacted] c'è anche, dall'altra parte, una rabbia diversa. Quello che conta è il posto di lavoro. Rino Codeluppi, 49 anni, a 14 manovale, poi muratore, capocantiere, e adesso responsabile della manodopera all'Unieco, [redacted] livello, due milioni al mese: «Io ho un rammarico. Dovevamo pagare ed entrarci molto prima in quel sistema, [redacted] questa era la realtà di mercato. L'avevamo denunciato miliardi di volte, il sistema. Ma non contavamo nulla. E gli operai invece devono vivere tutti i giorni. Lo sapete quanto prende un muratore con dieci anni di esperienza e un'alta professionalità? Un milione [redacted] quattro al mese, una cosa ridicola. Se si entrava prima [redacted] quel mercato, ci sarebbero stati più guadagni per tutti».

Pierangelo Sapegno

SPAZIO AFFARI

LAVORO OFFERTE

IMPIEGATI

[redacted] PIEMONTE
[redacted] Formazione e
CIFI Scrl
Centro Interaziendale per la Formazione e Innovazione organizzano un piano di formazione per avviare un gruppo di 10 GIOVANI alla carriera di
ANALISTI EDP
PROGRAMMATORI
Obiettivo del corso è di creare tecnici che sappiano utilizzare elaboratori Mainframe e AS/400 come strumenti gestionali nelle grandi organizzazioni. I candidati devono avere un'età inferiore ai 25 anni, essere diplomati e laureati ed essere iscritti alle liste di collocamento. Il corso si svolgerà a Torino da giugno a dicembre 93, avrà una durata di 5 mesi circa a tempo pieno e sarà strutturato in una parte teorica e una pratica.
E' PREVISTA UNA BORSA DI STUDIO A TITOLO [redacted] RIMBORSO SPESE DI LIRE 1.000.000
I candidati sono pregati di inviare il loro curriculum completo entro il 21 maggio 1993 a: SOP Srl [redacted] 10123 Torino. Per informazioni telefonare al n. 011 - 562.374.

[redacted]
per ampliamento propria struttura in Torino e dintorni inseriamo elementi part time. Inviare il proprio nominativo a: AL. AS. corso Unione Sovietica 115 - 10134 Torino.

SEGRETARIA/RICEZIONISTA selezioniamo per studio [redacted] in [redacted] Crocetta. Richiedesi massima disponibilità, presenza, conoscenza PC, età massima anni 28. PRO S.r.l. tel. 011 517.55.30 ore [redacted] 18.00

[redacted] per [redacted] gale in zona nuovo Tribunale. [redacted] massima disponibilità, presenza, conoscenza PC, preferibilmente con esperienza. PRO S.r.l. tel. 011 517.55.30 ore 9.00-18.00.

SOCIETA' informatica americana per sper[redacted] italiana cerca product manager cui affidare lo sviluppo del [redacted] dei propri prodotti software dedicati alla pianificazione e controllo progetti. Richiedesi esperienza preferibilmente nell'area project management e attitudine commerciale. Sede di lavoro Torino. Allegare curriculum vitae specificando referenze e pretese. Scrivere: Publikompass [redacted] - 10100 Torino.

SOCIETA' con [redacted] in Torino [redacted] responsabile [redacted] per la conduzione di trattative su apparecchiature e sistemi elettronici nel settore dell'automazione industriale. Si richiede età adeguata 35/45 anni, esperienza commerciale specifica nel settore almeno triennale. Non si escludono prospettive di compartecipazione. Scrivere: Publikompass 7250 - 10100 Torino.

SOCIETA' internazionale cerca persona con i seguenti requisiti: perfetta conoscenza della lingua inglese sia parlata che scritta, nozioni di contabilità e gestione ordini, conoscenza di programmi di P.C. Inviare curriculum vitae a: P.O. Box 156 Chieri (To).

TECNICI

AGGIUSTATORE stampista 35/45enne abile costruzione stampi e collaudo particolari in lamiera cercasi. Tel. [redacted]

ELETTRICISTA industriale esperto montaggio e manutenzione impianti elettromeccanici a comando PLC cercasi per officina Torino e trasferte Italia. Scrivere a: Publikompass 2829 - 10100 Torino.

SI RICERCANO urgentemente capi cantiere provata esperienza per cantieri in Torino e cintura. Inviare dettagliato curriculum: Publikompass 2621 - 10100 Torino.

PERSONALE DOMESTICO BABY SITTER

CERCASI pensionata 50/60 anni per persona anziana autosufficiente libera impegni fissa anche dormire. Tel. 011 669.2047.

SIGNORA/INA minimo 35enne amante bambini disponibile trasferte cercasi collaborazione familiare. Tel. 011 533.238.

SIGNORA invalida cerca giornata assistente e piccoli lavori domestici. Telefonare 677.039.

LAVORI VARI E PART TIME

A. [redacted] Berlusconi ricerca n. 4 signore/i dinamiche età minimo 25 automunite per interviste promozionali a [redacted]. Offresi buona remunerazione [redacted] e viaggi premio. Tel. 650.3601.

A. SEI alta minimo 1,68 oppure [redacted] 1,75? C'è spazio per te nella moda. [redacted] Tel. 011 771.6646.

IL SISTEMA DI SUCCESSO Prodotto ottimo. Sistema di Marketing perfetto. Formazione gratuita. Tutto da noi. Tel. 011 561.9176.

PER servizi fotografici riprese cercasi signori/ne/ina taglie forte, anche molto robusta. Max serietà, riservatezza, ottime condizioni. Presentarsi Studio Foto - corso [redacted] 58.

PRESTIGIOSA compagnia con espansione Italia/estero cerca uomini/donne da inserire nel proprio organico. Tel. 405 4591.

AGENTI E RAPPRESENTANTI

[redacted] S.N.C.
società di intermediazione-aziende, leader del mercato, ricerca giovani diplomati e/o laureati-intorno ai 30 anni-da avviare dopo accurata formazione professionale alla carriera di consulente di acquisizione/vendita. Prospettive di guadagno e di carriera molto interessanti. Si richiede massima serietà e volontà e referenze verificabili. Tel. 011 640.0683 per appuntamento

AD ambosessi automuniti [redacted] disponibilità immediata anche prima esperienza società nazionale offre mansioni direttive dopo 3 mesi di addestramento retribuito in zona di [redacted]nza. Si garantiscono minimo L. 3 [redacted] dal primo mese. Per appuntamento in zona. Telefonare 055 311.823-375.495 rif. DG.

AGENZIA con mandati di primarie aziende alimentari ricerca per tutte le province del [redacted] seguenti [redacted]: macelleria [redacted] panetteria, alimentari [redacted] genere. Tel. 011 356.3666.

[redacted] leader nel settore tratta[redacted] ed importatrice [redacted] dei climatizzatori Fuji Electric, ricerca per la provincia di Torino validi professionisti e cui affidare zona in esclusiva, con età compresa tra i 22-30 anni. E' titolo di preferenza [redacted] provenienza dalla vendita diretta. Offresi possibilità di carriera ed ottimo guadagno commisurato alle proprie capacità. Inviare domanda scritta oppure telefonare al seguente indirizzo. Artel S.P.A. via Torino 49 - 10043 Orbassano. Tel. 011 903.2075.

AUTOSTANDAR cerca 1 venditore esterno automunito e 1 venditore interno già pratico settore automobilistico inquadramento Enasarco. Tel. 896.9272.

CANCELLERIA articoli per ufficio Dalmar cerca venditori venditrici max 28 anni. Telefonare allo 011 447.3822.

CERCASI dinamici venditori o giovani da avviare alla vendita prodotti dentali. Tel. 011 221.7760.

CHORAL Abeille Assurances per potenziamento rete di distribuzione prodotti assicurativi e finanziari, selezione 6 diplomati. Offre corso di formazione della durata di 15 giorni e periodo di training al fianco di professionisti della vendita. Retribuzione incentivante, rimborso spese più provvigioni. Ampie possibilità di carriera anche a breve termine. Telefonare [redacted] sedi interessate: [redacted] 696.3637, Asti 0141 598.889, Cuneo 0171 697.846, Biella 015 302.44.

CONCESSIONARIO esclusivo cerca agenti introdotti ospedali Piem[redacted] e Liguria per vendita prodotti chirurgici. Offresi [redacted] struttura [redacted], buon fatturato acquisito. Inviare curriculum a: P.L. Pescetto - via S. Marino 63 - Torino.

DITTA leader proprio settore ricerca per Torino provincia e Pinerolo agente. Portafoglio cliente consistente fisso provvigioni, premi. Tel. 0172 742.766.

DITTA tecnologie avanzate cerca ex funzionari provenienti importanti industrie, dimessi o prepensionati per contatti relazionali. Tel 011 812.0196.

IMPORTANTE azienda orologeria dimensione nazionale, grande potenzialità sviluppo, cerca agenti iscritti a ruolo possibilmente introdotti nel settore max 40 anni. Telefonare al numero 02/550.15627.

[redacted] rete [redacted] nazionale selezione giovani dinamici collaboratori commerciale da avviare a brillante attività vendita di servizi. Zona di lavoro: Torino, previsto corso formativo e assistenza. Si richiede: serietà, milite assolto, disponibilità immediata. Elevato [redacted]lo economico liquidato mensilmente. Per colloquio tel. 011 778.735.

INGROSSO calzature assume [redacted]tanti con esperienza di vendita con contratto di formazione. Tel 011 698.7566.

PER diffusione tecnologie cercasi esclusivamente agenti plurimandatari introdotti software Houses. Interessati abbinare. Tel. 011 810.196.

PER Piemonte cercasi rappresentante introdotto illuminotecnica [redacted] luce fluorescente brevettata. Tel. 0382 291.71.

[redacted] ABBIGLIAMENTO con azienda di prestigio cerca collaboratore età 23/30 anni con doti di onestà e scrupolosità. Offresi provvigioni ed anticipi di sicuro interesse. Inviare curriculum a: Publikompass 5408 - 10100 Torino.

SOCIETA' [redacted] in Torino ricerca [redacted] responsabile vendite per la conduzione di trattative su apparecchiature e sistemi elettronici nel settore dell'automazione industriale. Si richiede età adeguata 35/45 anni, esperienza commerciale specifica nel settore almeno triennale. Non si escludono prospettive di compartecipazione. Scrivere: Publikompass 7250 - 10100 Torino.

SOCIETA' settore abbigliamento ricerca agenti [redacted] 30enni automuniti per regione Piemonte, si richiede iscrizione CCIAA, si offre portafoglio clienti, [redacted] menti [redacted] sul fatturato, training teorico e pratico. Tel. 011 784.325.

PRESTAZIONI CONSULENZE

RESPONSABILE pubbliche relazioni discoteca provincia Novara ricerca P.R. collaboratori. Tel. 0331 324.260.

LAVORO DOMANDE

OPERAI AUTISTI FATTORINI

[redacted] 38enne patente CE con esperienza cerca lavoro libero subito. Tel. 011 927.6030.

CONIUGI piemontesi 35enni offronsi per custodia, moglie tempo pieno marito guardia giurata part-time. Tel. 415.4623.

ELETTRICISTA 24enne referenziato esperienza 5 anni in impianti industriali cablaggi e automazione con diploma elettrotecnico offresi passaggio diretto immediato presso seria ditta. Tel. 011 434.4171.

PENSIONATO 52enne bella presenza [redacted] anche come autista, persona di [redacted]. Scrivere: Publikompass 5419 - [redacted]

RAGAZZO offresi [redacted] ambulante o autista presso famiglia patente B/C esperienza 3 anni referenze. Tel. 266.645.

RAGAZZO 22enne cerca urgentemente lavoro come operaio oppure come manovale o altro. Tel 960 0280.

REFERENZIATO 29enne fattorino/autista magazziniere esperienza 10ennale offresi passaggio diretto Tel 965[redacted]

29ENNE elettromeccanico con 4 anni esperienza impianti [redacted] e CAD offresi. Tel. 011 347.2015.

PERSONALE PUBBLICI ESERCIZI

CUOCO esperienza [redacted] lavoro anche [redacted] Torino o presso famiglia. Tel. 011 233.916.

CUOCO esperienza ventennale [redacted] in [redacted]. Tel. 619.1623.

CUOCO lunga esperienza [redacted] e domenica offresi. Scrivere [redacted] 6233 - 10100 Torino.

CUOCO piemontese 50 anni referenziato offresi luglio agosto albergo montagna. Telefonare 011 560.7521 ore pasti.

CUOCO [redacted] anni cerca lavoro [redacted] ristorante o self-service o stagionale. Tel 566.[?]390

CUOCO 54enne IV livello offresi possibilmente effettivo. Scrivere a: Ghezza Patrizio via Selvetta 10 - 28021 Borgomanero oppure tel. 0322 845.034.

[redacted] [redacted]rienza cerca lavoro [redacted]ragionale. Tel. 233.916.

RAGAZZO cerca lavoro come cuoco e aiuto con sei anni di esperienza e referenze. Tel. 910.1193. 'Adelio'.

[redacted]

A.A.A. LAUREATO 27enne [redacted] esperienza assicurativa c/o azie[redacted] sing pubbliche relazioni francese inglese esamina proposte. Tel. 011 311.1037.

A.A. VENDITE esperto direttore, abile coordinatore sviluppo commerciale plurisettoriale. Libero offresi. Tel. [redacted] 739.5790.

DIPLOMATA esperienza settore commerciale, inglese francese parlato/scritto, prima nota offresi. Tel. ore pasti al 386.554.

DIPLOMATA, pratica segreteria, veloce dattilografia, videoscrittura, AS/400, pratiche amministrative e societarie, inglese, francese, esperienza presso studio legale e S.I.M. cerca impiego. Tel. 627.1732.

DIPLOMATA 26enne esperienza triennale contabilità, iva, banche, fornitori, uso PC offresi anche part time. Tel. 317.6002.

DIPLOMATA 37enne, esperienza pluriennale, bolle, fatture recupero crediti, francese inglese [redacted] anche part-time. Tel. [redacted] 6032.

[redacted] cultura livello universitario, esperienza pratiche fiscali e [redacted] piccole imprese, recupero crediti, vendita al pubblico, offresi per impiego, massima serietà, disponibilità immediata. Telefonare 011 781.298.

DIPLOMATO 28enne, ex agente di commercio, uso PC, discreto inglese, esamina proposte come impiegato commerciale in azienda. Tel. 011 923.5714 ore pasti.

ESPERIENZA contabilità fatturazione iva clienti/fornitori full o part-time, passaggio diretto. Tel. 881.2415 dopo le ore 18.

ESPERTA fatturazione e mansioni segretaria offresi. Tel. 011 311 [redacted]

[redacted] bolle spedizioni gestione clienti computer offresi passaggio diretto anche part-time. Tel. 385.8856.

GEOMETRA pratico cantiere cerca lavoro presso impresa edile. Telefonare 905.71[redacted]

[redacted] pratica ultra [redacted] gestione [redacted] clienti fornitori magazzino uso PC offresi anche part-time. Tel. 783.243.

IMPIEGATA 28enne esperienza pluriennale segreteria centralinista bolle fatturazione offresi. Tel. 226.7710.

IMPIEGATA 31enne, decennale esperienza contabile, lavori vari d'ufficio presso azienda costruttrice - commerciale ed 1 anno contabile presso studio legale vaglia offerte di lavoro. Tel. [redacted]

IMPIEGATA 40enne lunga esperienza gestione ufficio commerciale o amministrativo import/export dattilo. Tel. 971.2648.

IMPIEGATO tecnico specializzato in avviamento e sviluppo prodotto complessivi lamierati componentistica auto esperienza pluriennale Telefo[redacted].

[redacted]EGNERE elettronico [redacted] millesente cerca impiego. Telefonare 011 359.820.

INTRAPRENDENTE diplomata ragioniera, con qualifica in contabilità ed elaborazione dati, buone capacità, bella presenza e tanta voglia di lavorare, cerca impiego [redacted]. Tel. 011 311.3989.

LAUREATA economia 24enne esperienza anche estero inglese fluente esamina proposte. Tel. 011 936.[redacted]

NEOPENSIONATA ex impiegata commer[redacted] offresi come impiegata, studio medico, negozio. Tel. 218.2772 - 214.844 sera.

PAGHE e contributi con 7 anni di esperienza in autonomia offresi anche part time. Tel. 411.3461 - 766.855 - 9[redacted]72.

[redacted] e contributi esperienza pluriennale offresi a seria ditta. Telefonare [redacted] serali 745.885.

RAGAZZA 24enne con esperienza plur[redacted]nale lavori di segreteria e contabilità offresi [redacted] part[redacted]. Tel. 011 964.4170

RAGAZZA 27enne [redacted] esperienza decennale campo assicurativo e di seg[redacted] fresi anche part-time. [redacted]: Publikompass 7305 - 10100 Torino.

RAGIONIERA pratica lavori ufficio P.C. offresi come impiegata [redacted] serietà. Tel. 242.1707.

RAGIONIERA 20 anni di esperienza studio commercialista società import/export bilanci iva clienti fornitori. Tel 316.4695.

RAGIONIERA 24enne, quadriennale esperienza contabilità ordinaria su personal computer, contatti banche, clienti, fornitori offresi ad azienda. Tel. 8965675.

RAGIONIERA [redacted] bella presenza, atti[redacted] relazioni esterne e commerciali, esperienza decennale, libera subito, ricerca impiego anche part-time o temporanea sostituzione. Tel. 676.765.

[redacted] 29enne pratica pluriennale contabilità generale, IVA, prima nota, la[redacted] fatturazione e [redacted] vari ufficio, [redacted]ggio diretto, possibilmente part-time. Tel. 306.2008.

RAGIONIERE [redacted]perienza decennale settore credito, titoli, analisi procedure organizzative esamina proposte, libero subito. Tel. 011 964.6266-219.443.

RESPONSABILE amministrativo controller 35enne in mobilità esamina proposte. Telefonare 706.646 - 318.2634 ore pasti.

RESPONSABILE amministrativo 40enne, 20 anni esperienza conduzione autonoma completa contabilità da prima nota a bilancio, dichiarazione iva, 770, enasarco, EDP, passaggio diretto. Tel. 216.5572 pomeriggio.

SEGRETARIA offresi con esperienza decennale per direzione commerciale e telemarketing. Tel. 011 226.6907.

SEGRETARIA 25enne dattilografa esperienza PC pratica lavori ufficio, cerca lavoro presso seria ditta o ufficio, passaggio diretto. Tel. 335.160 ore pasti.

29ENNE diplomata lingue inglese/francese parlato/scritto, [redacted] impiego offresi. Telefonare 203.446.

[redacted] laureata economia commercio causa trasferimento cerca impiego Ro[redacted] anche part time [redacted] studio o azienda. Tel. [redacted] ore pasti 011 [redacted].

36ENNE [redacted] cerca lavoro come dattilografa. Tel. 211.771 ore pasti.

34ENNE ragioniera, esperienza pluriennale autonoma Co.Ge. Iva, bilanci, offresi. Tel. 895.1168.

36ENNE pluriennale esperienza ufficio amministrazione uso P.C. contabilità generale clienti/fornitori banche lavori vari ufficio disposta anche part-time. Tel. 996.9532.

TECNICI

A.A.A. PERITO meccanico specializzato in Cad/Cam offresi per lavoro anche part time o di tipo impiegatizio, [redacted]. Tel. 342.169 ore pasti.

[redacted] esperienza engineering elettronica un [redacted] managem[redacted] negli Stati Uniti offresi per ritorno in Italia. Telefonare 011 969.2902 ore pasti.

REDATTRICE a grafica editoriale in grado di trattare testi e immagini, realizzare progetti grafici e seguirne lo sviluppo tramite tecniche informatiche avanzate, offresi per prodotti editoriali (libri, riviste, manifesti, inviti) e per consulenze e corsi. Scrivere: Publikompass 5414 - [redacted] Torino.

TECNICO meccanico pneumatico per assistenza collaudi, prove di tipo offresi. Scrivere: Publikompass 436 - 10100 Torino.

PERSONALE DOMESTICO BABY SITTER

ABILE cucina stiro patente, referenziatissima offresi piccola famiglia ore 8.30/15. Tel. 732.088 mattina.

COLLABORATRICE referenziata offresi fissa e/o giornata anche assistenza anziane disposta trasferirsi. Tel 011 839.8047.

COLLABORATRICE referenziata pratica andamento casa cerca lavoro ore pomeriggio Tel. 011 839.8047.

COLLABORATRICE 47enne referenziata cerca lavoro fisso con vitto e alloggio presso persona anziana sola in Sanremo. Tel. 0184 541.704.

DOMESTICA fissa/giornata referenze professionalità tuttofare anche [redacted] anziani. Tel. 011 860.5822 - 0121 71.[redacted].

[redacted]NORA con nozioni infermieristiche cerca lavoro assistenza solo persone anziana, diurno/notturno o [redacted]. Tel. [redacted] prego no perditempo.

SIGNORA mezz'età efficiente [redacted] cerca lavori presso compagnia signora anziana. Tel. 546.886 orario negozio.

SIGNORA seria referenziata automunita offresi assistenza notturna ammalati/anziani. Telefonare 223.7925.

[redacted] 29enne [redacted], amante dei bambini, offresi come baby sitter per [redacted] e/o pomeriggio, pluriennale esperienza. Tel. 819.1930.

LAVORI VARI E PART TIME

OFFRESI 26enne assistenza infermieristica diurna notturna privata ospedaliera. Telefonare ore pasti 605.3779

VEDOVA piemontese, patente, occuperebbesi 5/6 ore giornaliere andamento casa, pulizia uffici, anche persona sola, referenza. Tel. 933 8217 dopo le ore 20.

PRESTAZIONI CONSULENZE

[redacted] aziende che usufruite del servizio di contabilità presso terzi: [redacted] mai pensato ad una soluzione meno onerosa di un dipendente? Provate a telefonare al n. 011 481.627.

IMMOBILIARI VENDITA

TORINO CITTA'

A.A.A. CROCETTA vendiamo liberi ultimi appartamenti da mq 250 in prestigioso palazzo d'epoca. Grimaldi. Tel. 505.817.

A. CASETTA 3 alloggi libera subito piccolo cortile zona piazza Rebaudengo. Edilmarket 434.1316 - 434.1426.

A. CORSO Svizzera nuda proprietà di coniugi anziani 75enni salone 4 camere 2 bagni mq 155 piano alto signorile L. 280 milioni. Edilmarket 434.1316 - 434.1426.

A. IL PORTICO libero Borgo Vittoria ingresso 2 camere tinello cucinino bagno mutuo permute. Tel. 817.7566.

A. IL PORTICO libero corso Bramante ingresso soggiorno angolo cottura camera bagno mutuo permute. Tel. 817.7566.

A. IL PORTICO libero piazza Vittorio signorile ingresso salone 3 camere cucina bagno mutuo permute. Tel. 817.7566.

A. MIRAFIORI nord via Guala [redacted] camere tinello cucinino bagno ottimamente tenuto L. 270 milioni. Medim 660.4543.

A. S.RITA adiacente piazza d'Armi [redacted] 5 camere cucina bagno mq 150 piano rialzato L. 260 milioni. Edilmarket 434.1316 - 434.1426

A. UTIP 562.6966 adiacente piazza Marmolada libero ingresso 2 camere cucina bagno lavanderia cantina vendesi.

A. UTIP 562.6966 adiacenze piazza Rivoli ingresso camera cucina bagno 3 arie L. 95 milioni ampiamente mutuabili.

A. UTIP 562.6966 corso Montegrappa (via Capelli) libero ingresso camera tinello cucinino bagno possibile ampio mutuo

A. UTIP 562.6966 libero zona S. Rita ingresso ascensore ingresso 2 camere tinello cucinino bagno L. 195 milioni.

A. UTIP 562.0966 luminoso libero piazza Rebaudengo in ottimo stabile [redacted] camera tinello cucinino bagno vende.

A. UTIP 562.6966 S. Rita grandioso occupato signorile ingresso 2 camere tinello cucinino bagno ottime condizioni.

(continua)

RESPONSABILE VENDITE ESTERO

Il nostro Cliente [redacted] una solida realtà operante nel campo degli utensili tecnici di [redacted] sumo presente a livello internazionale con unità produttive e commerciali in alcuni dei principali paesi stranieri; nell'ambito di [redacted] attento piano di consolidamento delle strutture, volto a presidiare con maggiore efficacia alcune aree, ci ha incaricati [redacted] individuare una figura professionale che, alle dirette dipendenze del Direttore Commerciale, assicuri una continua azione di sviluppo, di promozione e di gestione.
In questa ottica il Candidato ideale, di età intorno ai 32-35 anni ed una buona preparazione culturale di base, **possiede [redacted] perfetta padronanza** della lingua inglese (molto importante una seconda lingua) ed ha acquisito una consolidata esperienza di vendita all'estero [redacted] di marketing operativo.
Il pacchetto retributivo [redacted] l'inquadramento economico iniziale sono in grado di soddisfare le aspettative delle candidature professionalmente più qualificate.
La sede di lavoro è Torino.
Gli interessati, **cui si garantisce la massima riservatezza**, potranno inviare un dettagliato curriculum vitae, **siglato [redacted] busta e su lettera [redacted] il [redacted] 10476**, alla:

PRAXI
PRAXI S.p.A. - ORGANIZZA[redacted] e CONSU[redacted]
10125 TORINO - CORSO [redacted] EMANUELE II, n. 3 - TEL. (011) 6560
[redacted] Bari Bologna Cagliari Firenze Genova Milano Napoli Padova Roma Torino
PRAXI ORGANIZZAZIONE - PRAXI INFORMATICA - PRAXI VALUTAZIONI
PRAXI RISORSE UMANE - PRAXI ENTI PUBBLICI - PRAXI AFFARI & FINANZA

Primario Gruppo Finanziario Internazionale leader nell'erogazione di mutui ipotecari per la propria filiale [redacted] **Torino ricerca:**

RESPONSABILE DI FILIALE

a cui affidare la gestione per il raggiungimento degli obiettivi aziendali.

[redacted] ri[redacted]
- spiccate doti [redacted] commerciali che amministrative
- dinamicità operativa
- capacità di ottimizzare risorse [redacted] esistenti
- la provenienza dal settore finanziario
- età max. 30/35 [redacted]

Si [redacted]
[redacted]a inquadramento che retribuzione interessanti ma commisurati alla capacità [redacted] candidato prescelto. Coinvolgimento in un programma di grande sviluppo [redacted] medio termine e di sicuro interesse.

Le persone interessate possono inviare il proprio curriculum a:
Publikompass [redacted] - 20123 MILANO

SPECIALISTI CONTROLLI E SORVEGLIANZA
(Riviera Ligure [redacted] Ponente)

L'incarico di ricercare e selezionare alcuni specialisti del settore, ci è stato affidato da una nota società, nell'ambito di un attento programma di rafforzamento dei controlli sulle proprie attività. A tale scopo ci rivolgiamo ad ambosessi, di età compresa tra i 25 ed i 45 anni, con adeguato livello culturale (almeno il diploma di scuola dell'obbligo), dotati di elevate attitudini all'osservazione. Tale caratteristica, la piena idoneità al ruolo e comprovate ineccepibili referenze personali, [redacted] accertate mediante colloqui individuali e test attitudinali.
La completa disponibilità a turni di lavoro festivi e notturni ed a risiedere in una nota località della Riviera Ligure di Ponente sono requisiti indispensabili. La provenienza da incarichi qualificati in uno dei Corpi delle Forze dell'Ordine, [redacted] diploma di studio medio superiore, unitamente alla [redacted] di almeno una lingua straniera costituiranno invece titoli preferenziali. Interessanti le condizioni economiche e di inquadramento. Inviare, **entro quindici giorni** dalla presente, dettagliato C.V., corredato [redacted] foto tessera recente ed eventualmente dello stato di servizio, citando anche sulla busta il **Rif. [redacted] 16815**, al seguente indirizzo:

PRAXI
[redacted] S.p.A. - ORGANIZZAZIONE [redacted] CONSULENZA
10125 TORINO - [redacted] VITTORIO EMANUELE II, n. [redacted] - TEL. (011) [redacted]
Ancona Bari Bologna Cagliari Firenze [redacted] Milano Napoli Padova Roma Torino
PRAXI ORGAN[redacted]NE - PRAXI INFORMATICA - PRAXI VALUTAZIONI
PRAXI RISORSE [redacted] - PRAXI ENTI PUBBLICI - PRAXI AFFARI & [redacted]

Importante Azienda [redacted] produzione componentistica-auto con alcune attività industriali ricerca:

ESPERTO DI MARKETING D'ACQUISTO

L'attività affidata alla persona rig[redacted]à fondamental[redacted] [redacted] sviluppo della contrattazione e [redacted] marketing dei prodotti acquistati. La ricerca è orientata verso un laureato con buona esperienza nell'area degli acquisti e con valida conoscenza della cultura [redacted] essi legata. Età, intorno ai 35 anni, conoscenza dell'inglese e francese motivazione [redacted] lavoro di team.
La ricerca è condotta direttamente dall'Azienda la cui sede è a Torino [redacted] attività anche [redacted] del Piemonte.
[redacted] prega inviare curriculum dettagliato specificando l'inquadramento e l'attuale livello retributivo a:
Publikompass 441 - 10100 TORINO.

Società abbigliamento cerca:

DIRETTORE

bou[redacted]-donna alta moda Torino.
Richiedesi ottima esperienza nella conduzione negozi e gestione vendite; abile venditore con grosse capacità public relation e spirito di iniz[redacted].
Offresi trattamento economico di sicuro interesse.
Telefonare 011-248.20.92

Importante Società di Servizi, con sede in TORINO CENTRO, ci ha incaricati di ricercare:

RAGIONIERA (Rif. SP 10476)

con alcuni anni di esperienza in campo contabile ed amministrativo, abituata a lavorare in forma autonoma e ad utilizzare i sistemi di P.C. Le caratteristiche della funzione comportano anche contatti con strutture esterne [redacted] pertanto una naturale predisposizione ai rapporti interpersonali.

GIOVANE SEGRETARIA (Rif. SP 10477)

[redacted] precedenti esperienze di lavoro, in possesso di una buona padronanza della dattilografia e dei più moderni sistemi di videoscrittura. Costituisce titolo preferenziale la conoscenza della stenografia. Il nostro Cliente prevede l'inserimento in un contesto giovane e dinamico, particolarmente sensibile al rapporto [redacted] singolo individuo. **Assicurando la massima riservatezza,** preghiamo le persone [redacted]ressate di inviare un dettagliato curriculum, **siglato su busta e su lettera con il Rif. SP..... di specifico interesse, alla:**

PRAXI
PRAXI S.p.A. - ORGANIZZAZIONE [redacted]
10125 TORINO - CORSO VITTORIO EMANUELE II, n. 3 - TEL. (011) 6560
Ancona Bari Bologna Cagliari [redacted] Milano Napoli Padova Roma Torino
PRAXI ORGANIZZAZIONE - PRAXI INFORMATICA - PRAXI VALUTAZIONI
PRAXI RISORSE UMANE - [redacted] ENTI PUBBLICI - PRAXI [redacted] & [redacted]

Primario Gruppo Industriale (Progettazione Autoveicoli/Prototipi) ricer[redacted]:

MECCANICO ATTREZZISTA

Si richiede:
- Età 20/30 anni
- Formazione tecnico/professionale (congegnatore meccanico/costruttore al banco)
- Esperien[redacted] nella costruzione e manutenzi[redacted] di attrezzature: saldature
- E' gradita la conoscenza del disegno di carrozzeria

Retribuzione di sicuro interesse commisurata all'effettiva esperienza e capacità. [redacted] di lavoro: Torino prima cintura.

Si prega di inviare curriculum dettagliato specificando l'inquadramento e l'attuale livello retributivo a:
ITA s.r.l. - Head Hunting e Interventi Formativi
Via Montecuccoli 9 - 10121 Torino
Fax 011 5627733 - 533612

Primaria Azienda [redacted] [redacted]gliamento [redacted] ricerca [redacted] persona per le mansioni di

JOB TRAINER - CAPO SEZIONE DI CONFEZIONE CAPOSPALLA

Si richiede pluriennale esperienza specifica, dinamismo, buone doti relazionali e propensione all'inserimento in contesto fortemente innovativo. [redacted] trattamento economico [redacted] commisurato alle effettive capacità.
L'Azienda è situata a Rivalta Torinese.
Preghiamo le persone interessate di inviare un dettagliato curriculum a:
Publikompass 439 - [redacted]

Industria Confezioni Femminili per incrementare la propria clientela in Piemonte, cerca

RAPPRESENTANTE

ben introdotto cui affidare la presentazione delle proprie collezioni di capi spalla e abiti, regolari e conformati, eleganti e cerimonia.
Scrivere:
Publikompass 7302 - 10100 TORINO

[redacted]
con azienda di prestigio e vasto parco clienti cerca

COLLABORATORE

Si offrono provvigioni e anticipi di sicuro interesse e possibilità di sviluppo del rapporto di collaborazione. Si richiedono doti di onestà e scrupolosità. Si assicura la massima riservatezza per candidati già nel settore. Inviare curriculum con telefono e citando sulla busta 3376 alla: ORGA Selezione S.r.l. - 10138 TORINO - C.so Peschiera 164.

[redacted] chiunque dotato [redacted] mentalità imprenditoriale, buona volontà [redacted] dinamismo, disposto [redacted] investire in [redacted] attività propria, esente [redacted] crisi ed in continua crescita, Società presente sul territorio nazionale dal 1984

OFFRE SECONDO REDDITO

iniziando [redacted] attività autonoma nella propria zona [redacted] residenza. Non è richiesta nessuna esperienza specifica mentre risulta indispensabile essere maggiorenni ed automuniti, disporre [redacted] 6-8 ore settimanali anche non continuative, [redacted] economicamente indipendenti per partecipare ai costi [redacted] avviamento, avere potere decisionale in sede di colloquio.
Verrà dato riscontro a tutti coloro che, dichiarandosi interessati, invieranno in busta chiusa il presente annunci[redacted] ai [redacted] dati personali, indirizzo e telefono, citando anche sulla busta il riferimento **ST-75 a:**
C.M.A. srl - CASELLA POSTALE 26 - 35020 [redacted] BRENTA [redacted]

[redacted] PER [redacted]TURA
La Filiale italiana di un Gruppo Multinazionale, leader a livello europeo, ricerca, per il potenziamento della propria [redacted] commerciale:

VENDITORI TECNICI

Province [redacted] e zone [redacted]

Richiediamo una reale introduzione presso la realtà agricola di zona (Aziende Agricole, Allevamenti, Cooperative, Distributori).
Offriamo, in funzione dell'esperienza maturata e del potenziale della zona conosciuta, l'inserimento come dipendente ([redacted] provvigioni + rimborso spese + vettura aziendale) o come Agente ENASARCO. Ai candidati prescelti sarà garantita un'adeguata formazione, la responsabilità di un'area geografica e la possibilità di emergere professionalmente in un contesto in rapida crescita.
Inviare C.V. dettagliato via fax al nr. [redacted] telefon[redacted] direttamente al nr. 02/55180276.

[redacted] commerciale sede in Torino, [redacted]

RESPONSABILE UFFICIO MARKETING/P.R.

- età 25/35 anni
- diplomato o laureato con specializzazione in marketing
- esperie[redacted]ativa in settore analogo

Scrivere inviando curriculum dettagliato e referenze a:
Publikompass 444 - 10100 TORINO

ORGA selezione S.r.l.

Solida azienda meccanica di medie dimensioni, operante nella componentistica per autoveicoli, ci ha incaricati di ricercare

ASSISTENTE ALL'AMMINISTRATORE DELEGATO

La posizione si addice ad un giovane ingegnere, che abbia maturato almeno 5 anni di esperienza nell'area tecnico produttiva a livelli crescenti di responsabilità, che denoti sensibilità ai problemi gestionali e che abbia indiscusse capacità nella ottimizzazione delle risorse aziendali.
E' [redacted]iesta la conoscenza delle l[redacted]inglese e francese.
La sede di lavoro è nelle **vicinanze di ASTI** [redacted] è gradita la residenza in zona o la disponibilità a trasferirsi.
[redacted] dettagliato curriculum indicando un recapito telefonico e citando chiaramente il riferimento E 698 S. [redacted]:
ORGA Selezione S.r.l. - 10138 TORINO - Corso Peschiera 164

Non [redacted] facile per una donna colta, dinamica e autonoma [redacted] un'attività gratificante che [redacted] permetta [redacted] non trascurare gli impegni familiari.

LO SPORT E CULTURA SpA
offre un'opportunità [redacted]
a signore di 25/45 anni, residenti in **PIEMONTE E VALLE D'AOSTA**, libere subito, in possesso di auto e telefono, per svolgere un'attività qualificante, con un guadagno superiore alla media.
Per fissare un appuntamento telefonare **lunedì 10.5.1993** alla responsabile di selezione della zona al **nr. 011/850072** dalle ore 9.00 alle ore 13.00 oppure alla [redacted] di Milano al **nr. 02/26921200** ore ufficio.

SOED CONSULT S.P.A.

Aziende Clienti ci hanno affidato la ricerca di:

A. INFORMATICI Responsabili di Progetto, Analisti Senior, esperti in processi ed applicativi bancari con almeno tre [redacted] [redacted] esperienza [redacted] posizione [redacted] provenienti da Istituti Bancari e/o Società di Servizi, Ambienti: Main-Frame IBM [redacted] patibili, reti locali e/o geografiche.

B. ESPERTI AS/400 con almeno 3 anni [redacted] esperienza maturata in Aziende medio grandi, conoscenza ACG, autonomia nella gestione dei progetti.

Inviare curriculum per espresso a:
SOED CONSULT S.P.A. - Ufficio Selezione [redacted] Personale
C.so G. Matteotti, 30 - 10121 TORINO

EFFETTO FIDUCIA

FIDAS

I SOLDI NON BASTANO MAI

Siamo un'azienda a livello nazionale, ricerchiamo [redacted] bosessi che ambiscano lavorare in proprio nella zona di residenza.
Offriamo [redacted] possibilità di guadagno, escludendo ogni forma [redacted] vendita diretta. L'attività proposta non necessita di particolare esperienza, poiché interamente avviata nella fase iniziale dalla casa madre. Compiti prevalentemente esattivi.
Contratto [redacted] termini [redacted] legge, utili minimi garantiti, copertura assicurativa globale su ogni rischio.
Si richiede disponibilità liquida pari a L. 16.000.000 per copertura spese avviamento. Se interessati inviare telefono ed indirizzo citando [redacted] lettera e busta il rif. **L/1:**
FIDAS srl - Via Malagodi, [redacted] 1 - 44042 Cento (FE).

Società operante nel settore software e sistemi per l'area sanitaria sede in Milano, installato di riguardo presso clienti pubblici/privati, ricerca

AGENTI
Piemonte - V. Aosta

con consolidata clientela nei settori. Laboratori analisi - Case di cura - U.S.L. - Poliambulatori - Reparti. Inviare informazioni dettagliate a Publikompass 10/E 20123 Milano

AGENTE IN FARMACIA

Società Farmaceutica ricerca agente per la zona:
ALESSANDRIA - ASTI e PROVINCE
[redacted] affidare la vendita di prestigiosi marchi leader nel proprio settore.
Si richiede almeno un'esperienza di [redacted] canale Farmacia.
Inviare urgentemente breve curriculum a:
Publikompass 21 - 16121 GENOVA

MGB

MCB Research
comunica che dal
3 Maggio [redacted]
ha trasferito i propri uffici
da Via Giovanni da Procida 6, a
Via Bazzini, 24 - [redacted] Milano
[redacted] - 70.63.84.44 - [redacted]
[redacted] - 70.63.86.40

SARSTEDT

La Società è la Filiale Italiana di uno [redacted] i più affermati Gruppi Internazionali operanti nel settore del **prelievo del sangue e prodotti monouso.** Ricerca un/a

VENDITORE
per Piemonte - Valle d'Aosta - Liguria

cui affidare la promozione e la vendita dei prodotti a laboratori ospedalieri e privati.
Si richiede: laurea in biologia o altre discipline scientifiche o cultura a livello universitario; età non superiore ai 35 anni; una precedente esperienza di vendita nel settore sanitario oltre alla conoscenza della lingua inglese costituiscono titoli preferenziali.
Si offre: inquadramento impiegatizio con trattamento motivante in un dinamico e giovane team di un'azienda in rapida espansione; corso iniziale presso la Casa Madre [redacted] Germania; auto aziendale.
Gli interessati sono pregati di inviare dettagliato curriculum vitae indicando un recapito telefonico e citando chiaramente anche sulla busta F 1766 S a:

fact
FACT
[redacted]
35139 PADOVA
[redacted]

SPAZIO AFFARI

[redacted]

TORINO CITTA'

A. UTIP
562.6966 via S. Quintino libero totalmente ristrutturato ingresso 2 camere cucina bagno L. 120 milioni e mutuo.

ADIACENTE piazza Rivoli in stabile ristrutturato vendonsi ultimi bi/trilocali box. Tel. 771.5232.
AFFARE via Cherubini libero ingresso camera cucina bagno L. 69 milioni agevolazioni. Abitare & Finanziare 580.6004.
ALLOGGIO libero via Napione 3 camere cucina tutti servizi 100 mq vendesi L. 260 milioni. Tel. 859.577.
APPARTAMENTI stessa casa [redacted] di 2 camere salone cucine biservizi box auto e sottotetto vendiamo da L. 360 milioni più box a L. 390 milioni più box (L. 40 milioni). Zona via Monginevro, via De Sanctis. Baldini tel 596.771 - 597.049.
BIMAR adiacenze corso Bramante 4° pia[redacted] 3 camere cucina bagno libero mutui permute. Tel. 434.5758.
BIMAR Borgo Vittoria 2 camere soggiorno [redacted] bagno posto auto L. 30 milioni più piccolo mutuo. Tel. 434.5758.
BIMAR corso Palermo Au[redacted] ingresso [redacted] camere cucina bagno 2° piano ascensore ristrutturato mutui. Tel. 434.5758.
BIMAR corso Unione Sovietica angolo Vigliani grattacielo servizi soggiorno 2 camere cucina L. 295 milioni. Tel. 434.5758.
BIMAR corso Vercelli ingresso 3 camere tinello cucinino servizi 6° piano ascensore mutui permute. Tel. 434.5758.
BIMAR Rella '61 nuovo signorile saloncino 2 camere c[redacted] biservizi box auto libero L. 378 milioni mutui. Tel. 434.5758.
BIMAR Lucento signorile 3 camere salone cucina biservizi panoramico portineria mutui permute. Tel. 434.5758.
B[redacted] stessa casa signorili liberi occupati 1/2/3 camere tinello servizi da L. 63 a L. 190 milioni mutui. Tel. 434.5758.
BIMAR Vanchiglia libero ingresso 2 camere cameretta cucina bagno riscaldamento autonomo permute. Tel. 434.5758.
BIMAR via C[redacted] 5° piano ascensore ingresso camera tinello cucinino bagno L. 40 milioni più mutuo. Tel. 434.5758.
BIMAR via Sansovino pressi corso Toscana ingresso camera tinello cucinino bagno signorile portineria. Tel. 434.5758.
BORGO S. PAOLO (via Arvier) libero ingre[redacted] [redacted] tinello [redacted] bagno L. 143 milioni. CST 780.0023 - 780.9068.
CENTRO storico vende a privato 120 mq 3 arie ingresso salone cucina 2 camere più una, due bagni cantina [redacted] trattabili. Tel. [redacted]1423 - [redacted].

COLLINA
Strada Mainero 161 alloggi signorili mq 170-270. Tripli servizi. Autorimessa e parco privati. Prenotazioni tel. 745.902.

CROCETTA privato vende libero 2° piano mq 110 4 camere cucina biservizi ingresso [redacted]. Tel. pasti 591.477.
CROCETTA via Piazzi per fine frazionamento alloggio 3 camere cucina servizi prezzo affare. Tel. 568.3665.
[redacted] & BERTINETTO 741.2874 libero finemente [redacted] Borgo Vittoria (via Beracco) mq 90 2 camere tinello cucinino arredato bagno L. 255 milioni.
FAILLA & BERTINETTO 741.2874 libero piazza Statuto ristrutturato a nuovo con ascensore salone 2 camere cucina doppi servizi posto auto L. 470 milioni.

GABETTI VENDE
corso Agnelli libero signorile spazioso camera tinello cucinino bagno. Agenzia 3. Tel. 57.67.

GABETTI VENDE
via [redacted] luminoso [redacted] d'epoca salone camere 2 cameretta servizi. tel. 57.67.

GABETTI VENDE
via Genova libero camera tinello cucinino bagno ripostiglio L. 135 milioni. Tel. 57.67.

[redacted]ETTI VENDE
via Malone libero ristrutturato ingresso soggiorno 2 camere cucina bagno ripostiglio. Tel. 57.67.

GABETTI VENDE
via Monza ingresso 2 camere cucina bagno 2 balconi cantina. [redacted] subito. L. 125 milioni. Tel. 57.67.

GRAN MADRE via Moncalvo libero 3 balconi 3 arie 110 mq vendesi prezzo interessante. Tel. 0182 69.596 ore pasti.

GUIDO RENI
ristrutturato mq 55 camera tinello cucinino bagno ripostiglio cantina L. 149 milioni. Premiere 348.718.

LIBERO adiacenze corso Vittorio centrale ingresso soggiorno 2 [redacted] cucinotta bagno 2 arie. [redacted] 561.2[redacted].
LIBERO adiacenze piazza Guala signorile ingresso soggiorno 2 camere tinello cucinino bagno 3 arie. [redacted] 561.2760.
LIBERO adiacenze piazza Robilant ingresso camera tinello angolo cottura bagno ripostiglio [redacted]. Tel. [redacted]760.
LIBERO adiacenze piazza Statuto ingresso camera cucina biservizi ristrutturato ascensore. Tel. 561.2760.
LIBERO corso Trapani signorile portineria doppi ingressi salone 4 camere cucina biservizi luminoso. Tel. 561.2760.
LIBERO corso Turati 2 camere tinello cucinino bagno terrazzo L. 210 milioni meno mutuo dilazioni. Tel. 947.1647.
LIBERO Mirafiori ingresso sala 3 camere cucina bagno box mq 150 L. 185 milioni [redacted]. Emmedue [redacted].
LIBERO piazza Sottesini ingresso [redacted] [redacted] tinello cucinino [redacted] ristrutturato termoascensore. Tel. [redacted].
[redacted] Pozzo Strada ingresso [redacted] 2 camere tinello cucinino 2 bagni L. 295 milioni volendo box. Tel. 561.2760.
LIBERO Precollina ristrutturato salone 2 camere cucina biservizi L. 390 milioni dilazioni. Tel. 942 3887 - 947.1647.
LIBERO pressi corso Toscana casa 1987 ingresso camera tinello cucinino bagno ascensore 2 arie. Emmedue 562.8487.
LIBERO vendesi via [redacted] Micca mq [redacted] 3 camere salone bagno in palazzo d'epoca. Studio Dattilo tel. 562.0163.
LIBERO via Genova pressi Molinette ingresso 2 camere tinello cucinino bagno [redacted] arie posto auto. Tel. 561.2760.
LIBERO via Padova ingresso camera cucina bagno L. [redacted] milioni anticipo e rate. Abitare & Finanziare 580.6004.
[redacted] via Pastrengo rifatto a nuovo 4° piano termo autonomo ingresso camera cucina bagno. [redacted]Cas[redacted].
LIBERO via Sobrero piano rialzato ingresso 2 camere cucina bagno ripostiglio cantina soffitta. Soluzione Casa 549.872.
LUNGO DORA in stabile completamente ristrutturato vendonsi alloggi liberi e affittati anche abbinabili. Tel. 247.0210.
[redacted] libero ingresso camera tinello cucinino bagno minimo anticipo e mutuo 1° casa. CST 788.300 - 789.170.
PERSONALCASE 329.0041 corso Orbassano libero salone 2 camere cucina biservizi stabile recente sig[redacted].
PERSONALCASE 329.0194 libero [redacted]. Paolo via Tolmino 3 camere tinello cucinino bagno L. 189 milioni.
PERSONALCASE 562.7877 corso Casale libero in palazzina 3 camere [redacted] servizi sottotetto L. 280 milioni.
PERSONALCASE 562.7877 corso Racconigi libero 2 camere cucina bagno termoascensore L. 138 milioni rateabili.

PIAZZA BERNINI
via Casalis 31 vendiamo in bella [redacted] d'epoca app[redacted] uffici [redacted] 340 [redacted]. Gabetti. Tel. [redacted]

PIAZZA Chironi entrata bucina grande camera divisibile bagno balconi soffitta L. 118 milioni. Tel. 0121 901.544.
PIAZZA Derna privato vende alloggio signorile libero di 130 mq e box. Tel. 257.550.
PIAZZA Derna vendesi alloggio signorile di 2 camere cucina panoramico. No agenzie. Tel. 503.555 - 0336.216.629.
PRECOLLINA (adiacente corso Moncalieri) luminoso e panoramico libero ingresso salone sala pranzo cucina 3 camere biservizi [redacted]da terrazzo garage posto [redacted] to portineria vende. Utip 562.6966.
PRIVATO a privato alloggio 80 mq su parco Sempione, stabile signorile recente termoascensore. Tel. 203.482 serali.
PROGETTO IMM[redacted] [redacted] (via Cabrini) libero ingresso camera tinello cucinino bagno. Tel. 324.2137 r.a.

[redacted]
Immobili di prestigio 011 581.8338 propone precollina Gran Madre signorile appartamento di: [redacted] 4 camere cucina tripli servizi.

S. SALVARIO libero signorile ingresso 2 camere cucina bagno mq 85 ascensore 2 arie mutuo. Emmedue 562.8487.

TORINO
Impresa vende ultimi 4 alloggi di: salone cucina 2 camere da letto doppi servizi. Per informazioni rivolgersi in via Somalia 108/33 angolo strada Castello di Mirafiori anche sabato e domenica. Tel. 605.1634.

VENDO privatamente via Casalis alloggio libero 5° piano ingresso tinello cucinino camera bagno ripostiglio buone condizioni. Tel. 015 253.9669 ore serali.
VIA Forlì 157 ultimo piano costruzione '70 2 camere salone cucina biservizi vendo L. 300 milioni. Baldini 597.049.

VIA PO
48 libero in stabile del '700 appartamento di 3 camere cucina bagno con sottotetto e box. Visite in loco 14,30/16. Gabetti. Tel. 57.67.

VIA Saluggia in stabile completamente ristrutturato vendonsi bi/trilocali affittati ultimo box. tel. 771.5232.

VIA S. OTTAVIO
libero recente signorile ingresso soggiorno 2 camere cucina bagno. Gabetti vende. Tel. 57.67.

VIA Stradella libero ristrutturato termo autonomo 1° piano 2 camere cucina bagno L. 110 milioni mutuo. Tel. 930.578.

TORINO PROVINCIA

A. IL PORTICO libero S. Mauro recente soggiorno living 2 camere cucinino bagno box doppio mutuo. Tel. 617.7868.
A. TRANA villa con stupenda vista salone cucina 3 letto 3 bagni terrazzi ampio mansardato abitabile salone 2 letto bagno solarium box 3 auto taverna lavanderia parco mq 2200 L. 780 milioni. Edimarket 434.1316 - 434.1428.
AIRASCA villa unifamiliare nuova costruzione mq 360 totali con terreno rifiniture di pregio L. [redacted] Tel[redacted]19.

AVIGLIANA
palazzina di 3 piani parzial[redacted] occupata. Negozio 2 alloggi boxes. Gabetti vende. Tel. 953.2030.

AVIGLIANA v[redacted] fronte lago [redacted] indipendente da [redacted] mq 900[redacted]. Tel. dopo le 20,30 al 931.3290.
BEINASCO libero 3° piano ingresso camera tinello cucinino ripostiglio bagno cantina ascensore. Soluzione Casa 549.872.
BIMAR affare Piobesi vicinanze Vinovo recente 2 camere cucina servizi salone box mutui permute. Tel. 434.5758.
BIMAR Grugliasco Gerbido libero signorile ingresso salone 2 camere cucina biservizi ripostiglio mutui. Tel. 434.5758.
BIMAR Nichelino pressi Municipio ingresso 2 camere tinello cucinino bagno orto box mutui permute. Tel. 434.5758.
[redacted] occasione [redacted] 2 camere tinello cucinino bagno box prezzo interessante. Tel. 920.8848 - 470.3270.
CHIERI zona prestigiosa vendesi ville bifamiliari in costruzione. Tel. 941.1780 - 941.1600.
CHIVASSO appartamento in zona residenziale salone 2 camere cucina doppi servizi box per 2 auto. Tel. 910.1717.

COLLEGNO
nuovo complesso residenziale in via Parri traversa di via Alpignano eleganti appartamenti di varie dimensioni per consegna fine 1993 iva [redacted] visite in cantiere solo al sabato e domenica ore 10/12; 15/18 negli altri giorni telefonare
MAIORA [redacted]

CONSORZIO prenota Venaria Città Mercato ultimi alloggi in costruende palazzine. Di varie dimensioni. Finiture accurate. Ampi giardini. Mutuo. Pagamento dilazionato. Tel. 545.424.
CUMIANA rustico da ristrutturare mq 120 4 vani cortile L. 4 milioni e rate mensili L. 400 mila. Tel. 012[redacted].
[redacted] alloggio in villetta [redacted] mq riscaldamento autonomo giardino posto auto L. 160 milioni. Tel. 937.7082.
GIAVENO casa libera 3 letti centrale pronta consegna 7 camere 4 servizi giardino garage. Tel. pomeriggio 937.6227.
GIAVENO casa prefabbricata libera indipendente vista panoramica giardino. [redacted]. pomeriggio 937.6227.

(continua)

Il cardinale di Palermo respinge le accuse alla Chiesa: «I vescovi uniti contro questa piaga dell'isola»

La vedova del giudice Borsellino
A destra il cardinale Salvatore Pappalardo

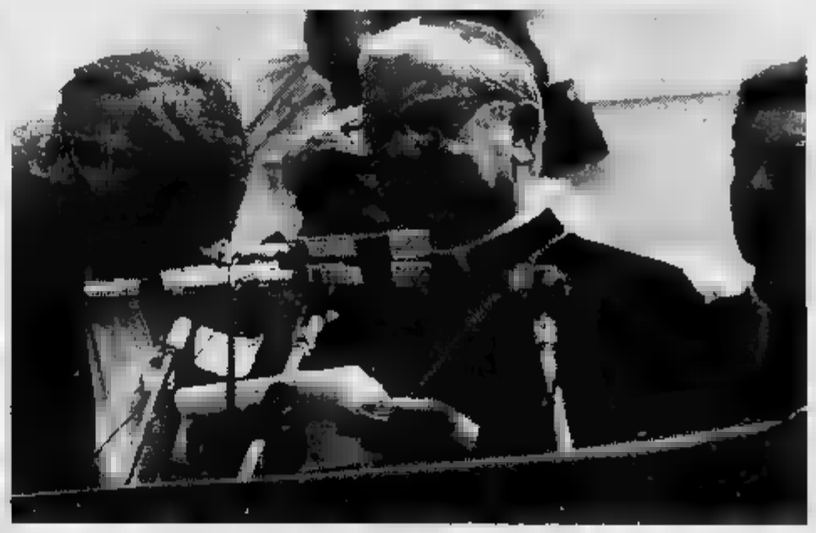

Attesa per l'arrivo del Papa
«Dal Santo Padre mi aspetto una parola d'incoraggiamento»

DALLA PRIMA PAGINA

LA CHIESA DEI DON ABBONDIO

Molti parroci, sacerdoti sconosciuti che nessun giornale ha mai nominato, hanno tentato di farlo: si sono battuti in una nuova Resistenza con l'impegno, con il volontariato. Ma c'è stato un periodo, in Sicilia, in cui la Chiesa è stata più dei don Abbondio che dei fra Cristoforo.

Nessuno che non lo voglia può dimenticare gli anni che hanno preceduto la Sua nomina, quando vescovo di Palermo era il cardinale Ruffini: allora sembrava che la mafia non esistesse, chi veniva a parlarne sembrava voler soltanto attentare all'immagine della nostra isola.

Ma la Chiesa ha avuto un momento alto nella lotta alla mafia con la Sua nomina. Ricordo la Sua omelia, cardinale Pappalardo, alle esequie solenni per il generale Dalla Chiesa. Lei disse: «Mentre a Roma si discute, Sagunto è espugnata». Era il 1982. Credo che l'omelia di allora rappresenti l'apice dell'impegno della Chiesa nella lotta contro la mafia. Perché da allora è stata la mafia a riguadagnare posizioni, e di nuovo la guerra contro Cosa Nostra è stata delegata nelle mani di pochi. Quei pochi, puntualmente, sono morti.

Sono certa, Cardinale, che non esista nella Chiesa una volontà precostituita di difendere la mafia. Credo però, e in questa lettera di Agnese Borsellino a papa Giovanni Paolo II mi trova perfettamente concorde, che dovrebbe combatterla con più fo

Maria [illegible]

«Siciliani inerti contro la mafia»

Pappalardo replica ad Agnese Borsellino

PALERMO
DAL NOSTRO CORRISPONDENTE

Proprio mentre il Papa si appresta a compiere una visita pastorale a Trapani, Agrigento e Caltanissetta (ma non sono previsti incontri ufficiali con i familiari delle vittime di mafia), la Chiesa siciliana è bersaglio di critiche. C'è chi le attribuisce scarso impegno contro la mafia e s'intravede il rischio di polemiche e veleni dopo le due lettere inviate al Pontefice dalla vedova di Paolo Borsellino, Agnese, e da un gruppo di cattolici. Con toni più smorzati la prima, più accesi l'altra, le due lettere sollecitano ben altro slancio anche a costo di esporre vescovi e semplici sacerdoti al rischio della vendetta dei boss.

Agnese Borsellino, in particolare, nel testo pubblicato dall'«Osservatore Romano», ha auspicato che i religiosi siciliani siano «disponibili» anche a rischiare per non compromettere, con qualunque tipo di collusione, la genuinità dell'insegnamento di Cristo». Il cardinale Salvatore Pappalardo incontrerà stamattina in Curia i giornalisti per parlare della visita di Papa Wojtyla. Ieri ha detto: «In Sicilia per la terza volta, Giovanni Paolo II troverà aggravati i problemi di sempre: disamministrazione, degrado sociale, delitti e ultimamente stragi di mafia, disoccupazione, specialmente giovanile. L'inerzia di un popolo che non è stato capace di assumersi le responsabilità che gli competevano, ha reso quei problemi più gravi di quanto fossero precedentemente». Poi, il cardinale ha aggiunto: «Mi aspetto una parola d'incoraggiamento dal Santo Padre contro i mali endemici dell'isola. Una parola che ci unisca, che unisca tutti i vescovi che nell'ultima Conferenza episcopale siciliana hanno ribadito l'inappellabile condanna della mafia».

Un modo per ricordare che due dei suoi predecessori, Luigi Lavitrano dopoguerra, ed Ernesto Ruffini agli inizi degli Anni Cinquanta, assieme agli altri vescovi siciliani, scomunicarono i boss; una scomunica ribadita nel 1982 dai ventuno vescovi siciliani, sotto la presidenza di Pappalardo. I vescovi di Trapani e Caltanissetta, Domenico Amoroso e Alfredo Garsia, sono i primi, ieri, a respingere con fermezza le critiche d'insufficiente azione o addirittura di connivenze e parentele religiosi mafiosi. particolare, di Trapani detto: «Non ho mai creduto clamorose prese di posizione contro la mafia, anche da parte della Chiesa. Queste cose non servono. Quello che è combattere la mafia toccando le coscienze e la cultura».

Il direttore di «Novica», periodico di vita cattolica di Palermo, don Vincenzo Noto, ha commentato: «Chi che la Chiesa siciliana non si è mai schierata contro la mafia ignora tutti i documenti della nostra Conferenza episcopale; l'ultimo addirittura del aprile, tutti di condanna durissima verso la mafia». «Nell'ultimo numero di "Novica" - ha proseguito padre Noto - ho proposto che nel prossimo novembre, al terzo Convegno delle Chiese Sicilia, sia dedicata giornata riflessione sulle responsabilità esponenti Chiesa che hanno dato consensi ad ambienti politici, risultati collusi con la mafia».

Sferzanti alcuni giudizi. Come quello della vedova del procuratore della Repubblica, Gaetano Costa, ucciso in un agguato 13 sono. Rita Bartoli Costa ha infatti dato atto al cardinale Pappalardo, all'arcivescovo di Catania e al vescovo di Agrigento di aver condannato Cosa Nostra nelle loro omelie, ma si è chiesta cosa facciano gli altri prelati dell'isola: «Agnese Borsellino ha ra- - ha spiegato -. La Chiesa siciliana, nel suo complesso, non si è mai schierata apertamente contro la mafia. Certo, singoli preti o vescovi l'hanno fatto, la maggioranza è assente, se non, in alcuni casi, connivente». E sulla lettera scritta dalla vedova Borsellino è intervenuto anche don Giuseppe Bucaro, parroco della chiesa di Sant'Ernesto, assiduamente frequentata dai familiari del magistrato: «La signora non si è alzata una mattina e ha scritto una lettera al pontefice. La verità è che l'ha scritta su nostra sollecitazione e la frase da lei rivolta al Papa, "Attendiamo indicazioni ulteriori", contiene l'esortazione a cauti anche nella nomina perché contro la mafia sia fatto sempre di più e meglio».

Antonio Ravidà

A fianco Rita Costa moglie del giudice ucciso dalla mafia

POLEMICHE SULLA VISITA

«Spesi troppi miliardi»

PALERMO. Strade asfaltate in un batter d'occhio, piante e fiori lungo il percorso, facciate di edifici pubblici restaurate. Per accogliere il Papa a Trapani, Agrigento e Caltanissetta, in pochi giorni la Regione ha speso almeno 10 miliardi e altri fondi sono stati stanziati da Province e Comuni. La decisione di rifare il look in queste città per mostrare a Giovanni Paolo II un'immagine il più possibile gradevole suscitando molte perplessità. A Trapani, il dubbio sull'opportunità di spendere 4 miliardi per asfaltare alcune strade e collocare centinaia di piante in fiore in occasione delle poche ore di presenza del Pontefice era già stata espressa a marzo dal giornale dei giovani trapanesi. E le riserve erano state condivise dal vescovo. [a. r.]

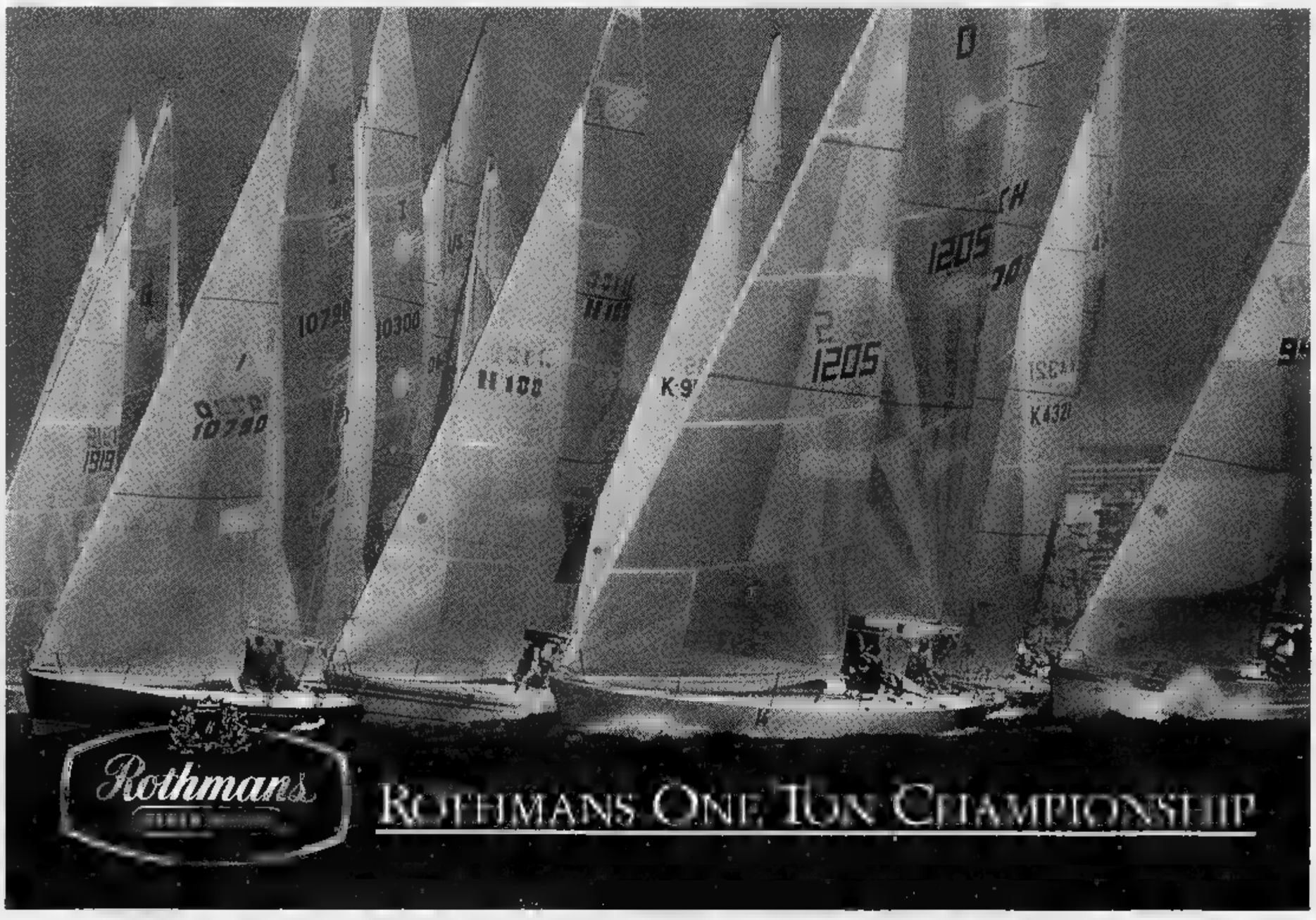

POLTU QUATU

7/9 MAGGIO 1993

Rothmans scende in mare per promuovere una delle più accese sfide della vela: il campionato One Tonner del Mediterraneo. 3 prove, 18 barche partecipanti, 10 Paesi rappresentati, i migliori skipper del mondo. Secondo appuntamento: Poltu Quatu, un evento da non mancare.

ROTHMANS ONE TON CHAMPIONSHIP È PATROCINATA DALLE GUIDE DEL MARE ROTHMANS EDITE E DISTRIBUITE DA ATLANTIS S.R.L. – ROMA.

SPAZIO AFFARI

IMMOBILIARI VENDITA

[redacted]

GIAVENO
VILLE UNI BIFAMILIARI IN COSTRUZIONE
3 camere salone da L. 350.000.000 mutuo 50% possibilità permute Personale sul posto
TEL. 011 953.2198 953.1228

[redacted] villa indipendente in costruzione cucina soggiorno 3 camere 2 bagni terreno. Tel. 921.0275.

LA DE-GA spa vende nel comune di Collegno ad 1 km dallo Stadio delle Alpi alloggi [redacted] dimensioni in edilizia convenzionata con mutui agevolati. Per informazioni. Tel. ore ufficio 839.7961.

LA DE-GA spa vende ultimi alloggi con giardino o tavernetta sulla collina di Rivoli appena [redacted] il [redacted]. Personale in cantiere anche il sabato mattina. Tel. ore ufficio 839.7961.

MONCALIERI precollina [redacted] villetta a schiera con tavernetta, garage e doppio giardino. Tel. 647.2772 ore pasti.

NONE
via Roma 148 impresa vende ville a schiera ultimate. Visite in cantiere anche sabato e domenica. Per informazioni. Tel. 605.1534.

ORBASSANO libero del 1966 soggiorno 2 camere cucina bagno box auto L. 245 milioni dilazionabili. Emmedue 562.8487.

ORBASSANO, privato vende 3 camere, tinello, cucinotto, servizi, cantina. L. 195.000.000. Tel. 901.3808 dopo le 17.

PERSONALCASE 562.7877 Chieri nuova costruzione saloncino 2 camere cucina biservizi box L. 275 milioni.

PI[redacted] libero rifatto salone cucina 2 camere bagno giardino volendo box. GR 0121 322.789 - 011 320.0421.

PINEROLO pressi rustico da ristrutturare 6 vani tettoia giardino L. 6 milioni e rate mensili. Tel. 0121 795.121.

PIOSSASCO alloggio [redacted] 5 camere tripli s[redacted] 2 auto. GR 011 320.524 - 0121 352.210.

[redacted] **CANAVESE** centro in [redacted] nuova costruzione frazioniamo alloggi negozi box iva 4%. GR 011 320.524.

PREMIERE 346.716
villa d'epoca Pino [redacted] centralissima panoramica su 2 livelli giardino.

SETTIMO
via Regio Parco 64 nuovi salone 2/3 camere cucina biservizi box. Personale in loco venerdì sabato 15/19. Gabetti vende. Tel. 57.87.

[redacted] villa a schiera [redacted] giardino [redacted] orto. [redacted] 0121 352.210 - 011 320.524.

TRANA - [redacted]. Bernardino [redacted] elegante [redacted] ristrutturata [redacted] 2 alloggi cortile giardino L. 290 milioni. Tel. 937.7088.

VILLA a Druento posizione collinare ampia superficie abitabile volendo divisibile eccellenti finiture minimo anticipo L. 500 milioni. Utip 562.6966.

VILLA indipendente [redacted] Gassino salone 5 camere cucina biservizi box giardino. Personalcasa 562.7877.

VILLA nuova stupenda. Volpiano, causa trasferimento industriale direttamente vende L. 720.000.000. Tel. 011 541.326.

VILLA vendo a privati 2 alloggi [redacted] mq 15 minuti To nord 3300 mq di parco posizione panoramica. Tel. ore ufficio 220.6656.

VILLE
nel cuore verde di
POIRINO
impresa vende ville bifamiliari in costruzione personalizzabili
L. 1.300.000 [redacted] mq Iva 4%
appuntamenti anche
sabato e domenica
0337 214.593 - 605.3328

VINOVO centro [redacted] giardino rifiniture di pregio riscaldamento autonomo prezzo interessante visite anche domenicali. Tel. [redacted].

[redacted] Vica [redacted] libero 1 camera tinello cucinino ingresso termo bagno cantina ascens[redacted] L. 134 [redacted]. Tel. 663.[redacted]. Ore serali tel. 771.1848.

119.000.000 casa centro paese 4 vani cucina bagno cantina giardino breve distanza Torino. Tel. 658.303 - 658.235.

29.000.000 centro paese [redacted] 2 vani giardino garage subito [redacted] breve distanza Torino. Tel. 658.303 - [redacted].

PIEMONTE

[redacted] **52.000.000** pressi Cigliano [redacted] paese casetta in parte abitabile più ampliamento e giardino privato. 'La Borsa' 368.482.

ASTI
Quarto Superiore complesso di 3 villette rustico piscina terreno. Gabetti vende in blocco. Tel. 57.87.

AZZANO in posizione di esclusiva panoramicità casa rurale di 300 mq circa adatta a varie situazioni abitative circondata da 4 giornate di terreno L. 230 milioni. Tel. 0141 594.616.

BELVEGLIO vendiamo ristrutturata immersa nel verde bella casa d'epoca perfettamente ristrutturata con giardino antistante o [redacted] 110 [redacted]. Telefonare [redacted] 0141 594.616.

[redacted] panoramicissima casa indipendente di [redacted] costruzione su 2 piani circondata da [redacted] Tel. 0141 594.616.

[redacted] vende direttamente a S. Paolo Solbrito villa [redacted] ottime rifiniture. Telefonare allo [redacted] 292.

LIMONE vendo ampio [redacted] arredato, bella vista, ottima esposizione. L. 92 mi[redacted]. Tel. 0171 926 093.

[redacted] rustico indipendente [redacted] 4 lati [redacted] di [redacted] 25 mq di terrazzo piccola stalla cantina giardino L. 160 milioni. Telefonare allo 0141 594.616.

MONTEGROSSO immerso nel verde rustico [redacted] progetto approvato ottimo investimento. Telefonare [redacted] 594.616.

PONZONE Monferrato ampia villa indipendente [redacted] 145 milioni di cui L. 90 milioni mutuabili. Tel. 010 [redacted] mattino 0185 287.868 serali o festivi.

[redacted] asigliano [redacted] vende [redacted] circostante terreno [redacted] 2200 mq. Telefo[redacted] allo 0141 939.292.

PROSSIMITA' Mongardino indipendente ma non isolato splendido casale su 2 livelli con 3 giardini cantine box terrazzi. Richiesta adeguata alla zona e alle caratteristiche dell'immobile. Telefonare allo 0141 594.616

Lasciatevi guidare dalla vostra sensibilità.

RENAULT **SAFRANE.**

IL **RISVEGLIO** *DEI SENSI.*

Scegliere oggi [redacted] Renault Safrane, significa soddisfare la propria personalità attraverso soluzioni innovative, studiate per esaltare il piacere di guida e il benessere di vita a bordo.
La **potenza**, la straordinaria coppia e l'elevata silenziosità del nuovo propulsore 2.5 Turbodiesel da 115 cv, le qualità del 2.0 Si 12V da 135 cv con sistema *Sonic Air Jet* [redacted] immissione d'aria nei cilindri, e la progressione del poderoso 3.0 V6 da 170 cv, sono alla base della scelta.
La **silenziosità** dell'abitacolo garantita dal sistema di sospensione del motore, la cura di ogni dettaglio e il climatizzatore automatico con regolazione separata lato guida/lato passeggero [redacted] tutte le [redacted]ni, sono concepiti per il confort individuale di ciascun passeggero.
La **sicurezza** della scocca a deformazione programmata in [redacted] urto, il retrotreno a geometria variabile, il servosterzo unito alla possibilità del sistema antibloccaggio ABS Bosch e alle sospensioni pilotate, garantiscono un perfetto controllo in ogni condizione.
Il perfetto equilibrio fra doti estetiche, prestazioni e sicurezza hanno portato Safrane al conseguimento del titolo di Auto Europea dell'anno, assegnato da [redacted] giuria internazionale [redacted] giornalisti e lettori di riviste specializzate.

1 EUROPE

RENAULT
LE AUTO DA VIVERE

Renault Safrane: oggi anche nella versione RN 2.0 [redacted] 12v a L. 39.100.000; RN 2.5 Turbodiesel a L. 43.100.000*.*

**Escluse differenziazioni attribuibili a tasse regionali (A.R.I.E.T.)*

Renault sceglie lubrificanti elf. FinRenault è la Finanziaria del Gruppo. I Concessionari Renault sono sulle Pagine [redacted].

TIGLIOLE [redacted] S. Carlo posizione collinare vista panoramica vendiamo [redacted] casa padronale circondata da [redacted] 38 mila [redacted] mq [redacted] di abitativo con stalle porticati e 2 [redacted] auto [redacted] rista. Trattativa riservata. Telefonare allo 0141 594.616.

[redacted]

ALASSIO privato vende alloggio soleggiato panoramico sala 2 camere cucina servizi ampi balconi. [redacted].

ANDORA centralissimo ingresso 2 camere cucina servizi balconi post'auto privato solo L. 275 milioni. Tel. 0182 554.677.

BORGHETTO S. SPIRITO bilocale luminoso arredato vista mare 50 mt L. 150 milioni. Tel. 011 481.0355 - 0337 200.567.

CARATTERISTICA tenuta indipendente 5000 mq terreno ottima esposizione Mar Ligure L. 135 milioni tel. 0187 697.157.

CERIALE affare ingresso soggiorno angolo cottura camera letto servizi 2 balconi solo L. 138 milioni. Tel. 0182 554.677.

CERIALE in complesso residenziale [redacted] vista mare [redacted] a partire da L. 155 milioni. St.im.E.C. 0182 931.228.

CERIALE 20 mt spiaggia in elegante palazzina ampi bilocali vista mare da L. 160 milioni. ITL 0182 931.001.

CERIALE 250 mt mare [redacted] comodo negozi e spiaggia 3° piano ascensore L. 165 milioni. Affare ITL 0182 931.001.

IN tranquilla residenza a Pietra Ligure l'impresa Cosso vende eleganti appartamenti, pronta consegna con vista mare piscina. Tel. [redacted].

LOANO centro rifinitissimo appartamento in villa 3 locali servizi box giardino lavanderia vendesi (intermediari). Tel. 019 675.536 - 02 481.94854.

SANREMO privato vende villa in costruzione 400 mq con piscina, terreno 3000 mq. Tel. 0184 31.066 ore 18/19.

SASSELLO villa di 2 appartamenti 1500 mq terreno vicino centro privato vende L. 215 milioni più L. 95 milioni mutuo. Tel. 019 509.969 - 010 834.728.

VENDESI in Sanremo villa indipendente uni-bi-trifamiliare distante mt 100 circa dal mare ristrutturata con finiture di pregio unica vista panoramica dotata di autorimessa con 3 ingressi separati. Vendita in blocco con possibilità di permuta in parte. Visite in loco su appuntamento tel. allo 011 562.9257 ore ufficio.

1.500.000 mq vende impresa 12 km mare savonese [redacted] ristrutturati. Tel. 010 297.597 [redacted] serali e festivi.

ITALIA

SARDEGNA Conca Verde, villetta panoramica, giardino, terrazze, 4 camere, 3 servizi, salone L. 320 milioni. Immobiliarda 0789 754.500.

COSTA AZZURRA

[redacted] a FF. [redacted] salone 2 camere cucina 3 terrazzi vista fronte mare FF. 790.000. Tel. 011 309.1005.

ANTIBES città vecchia, particolare, sala, camera letto, cucina, bagno, nuova ristrutturazione. L. [redacted] milioni. Tel. 035 320.713.

COSTA AZZURRA
MENTONE
impresa vende direttamente stupendi alloggi in[redacted]denziale a partire da L. 117 milioni ampi terrazzi soleggiati prezzo in lire bloccato. Pagamenti dilazionatissimi. Tel. 0182 595.507 - 0337 261.676.

JUAN LES PINS eccezionale mutuo al 6.95% per [redacted] vista mare [redacted] 800 mila FF. Tel. 011 437.5591.

[redacted] centro monolocale con [redacted] piano ristrutturato a 130 mi[redacted] Tel. 011 568.1626.

MENTONE Europe [redacted] 90 [redacted] via Verdun 1 fronte [redacted] invia senza spese una selezione di alloggi con posizione. Aperto week-end.

NIZZA: a 30 mt dalla famosa Promenade des Anglais ultimi mono/bilocali. [redacted] sione impellibile. Tel. 011 561.1585.

SAINT LAURENT DU VAR
a 3 km da Nizza [redacted] bilocale sulla spi[redacted] a porto turistico e [redacted] Tel. 011 561.1585.

STRAORDINARIO Costa Azzurra vendesi isola privata di 1 ettaro con villa 220 mq. Prezzo 16.000.000 FF. Tel. 0033/94 [redacted]6380 [redacted].

S. TROPEZ golfo, villa di 3 appart[redacted] piscina, vista dominante, tranquillità. Vicino spiaggia, negozi, ormeggi, sports. FF. 6,5 milioni. Tel./Fax 0033944906 16.

TRA NIZZA E ANTIBES
[redacted] presso porto turistico, in parco di 17 ha con laghetto, piscina, tennis, [redacted] bilocale vista mare. Tel. 011 561.1585.

ESTERO

CHAMONIX [redacted] splendidi bi/trilocali a partire da L. 150 milioni [redacted] casa. [redacted] 74.728.

CORSICA monolocali o villette in complesso residenziale vendo direttamente no agenzia. Tel. 0321 [redacted].

[redacted] vendesi chalet, nuovi e arredati con garage. Fronte piste. Tel. 0033/92 201966.

PARIS in palazzo privato XVII secolo ottimo stato situato perimetro storico quartiere Latino-Panthéon, grande appartamento 210 mq elegante e confortevole. 2 stanze ricevimento, 5 camere, 3 stanze da [redacted], 2 w.c., cucina attrezzata, di[redacted] dances, pavimenti antichi, 2 caminetti, 2 cantine, 1 parcheggio, vicinanze giardini del Lussemburgo, licei e università, collegamenti diretti aeroporti Roissy-Orly [redacted]portana. Tel. 00331 4522.0730 (ore 9-19) 00331 4354.4254 (ore 20-22).

LOCALI UFFICI CAPANNONI

AREA industriale mq 10 mila con capannone, uffici, magazzini, possibile ampliamento terreno costruzioni, 5 km Avigliana, vendo con mutuo, affitto. Telefonare allo 0121 398.556 ufficio.

[redacted] mq 300-500-600-1000 in nuovo complesso completi di uffici, riscaldamento vendesi - affittasi. Telefonare 450.0662 oppure 0337 205.492.

CORSO URSS 116 [redacted] ufficio piano [redacted] mq 110 vani 5,5 casa signorile con portineria. Tel. 356.501 ore ufficio.

IMMOBILE, [redacted] centro, 2 piani mq [redacted] vendesi libero, [redacted] uffici magazzini, commerciale, palestra. Tel. 561 7149.

LIQUIDATORE vende capannone mq 140 Venaria, zona ex Snia. Telefonare 953.0368.

[redacted] immobile [redacted] mq 500 zona piazza Statuto, ideale palestra uso commerciale, uffici, [redacted]. Tel. 011 [redacted].

PALAZZINA uffici [redacted] Aeritalia su corso, 1.100 mq, vendesi. Telefonare 403.4197.

[redacted] vendesi Torino Lingotto via Invernizio libero, indipendente, 3 piani fuori terra open space mq [redacted] più autorimessa sottostante carrabile mq 1200 multiuso; adatto clinica, [redacted] magazzini, laboratori. Telefonare 011 619.3783.

VALENZA (Al) dintorni, complesso industriale con 4 appartamenti e capannone di mq [redacted], giardino, [redacted] manovra mq 1600, privato [redacted] in [redacted]. L. [redacted] milioni trattabili. Telefonare allo 0144 322.925 - 019 806.968.

VENDO STABILE
Collegno cavalcavia corso [redacted] mq 3900 su 4 piani commerciale/uffici. Gabetti impresa 57.[redacted]

ZONA S. Rita locale [redacted] cortile mq 1200 multiuso ascensore vendesi. Tel. 667.0114 - 562.5914.

[redacted]

ALTA Langa, altezza 800 mt. [redacted] km da Bossolasco, terreno 80 mila mq con progetto approvato, licenza ristorante, bar, alimentari, articoli campeggio, giocattoli. Tel. 0175 42.848 ore pasti.

700.000 mq attrezzati e grandi rustici ampliabili, 900 mt s.m., 30 km da Torino. Scrivere: Publikompass [redacted] - [redacted].

IMMOBILIARI ACQUISTO

TORINO CITTA'

COMMERCIALISTA acquista in contanti alloggio 2/3 camere cucina casa tranquilla per genitori. Tel. 696.0119 pasti.

[redacted] ricerca [redacted] villetta rustici o terreni edificabili in Torino o cintura. 'La Borsa' 368.482.

PRECOLLINA privato acquista appartamento o villa di salone 3/4 camere servizi. Tel. 643.072.

PRIVATAMENTE acquisto in Torino [redacted] di mq [redacted] pagamento per contanti. Tel. 741.2785.

RICERCASI alloggio 110/130 milioni zona centrale o precollina massimo L. 4 milioni al mq. Personalcase 562.7877.

RICERCASI camera tinello zona S. Rita massimo L. 150 milioni vendita garantita. Personalcase 329.0041.

RICERCASI stabile in blocco [redacted] dimensione e prezzo in Torino e cintura. Personalcase 562.7877.

RICERCASI urgentemente Torino Nord 2 camere tinello max L. 200 milioni vendita garantita. Personalcase 216.4115.

RICERCASI 2 camere cucina zona Millefonti Nizza L. 200 milioni vendita [redacted]. Personalcase 329.0194.

[redacted] 2 camere tinello Parella S. Paolo massimo L. 180 milioni vendita garantita. Personalcase 562.7877.

TORINO [redacted] Cit Turin S. [redacted] acquistiamo in contanti alloggio libero 1/2 camere e servizio anche da ristrutturare. Tel. 523.672 ore ufficio.

TERRENI

[redacted] edile [redacted] terreno [redacted] in Torino e dintorni. Telefonare 011 [redacted].

[redacted] Torino cintura qualsiasi dimensione pagamento contanti o cambio camere. Edilmarket 434.1316 - 434.1426.

TESTONA Revigliasco [redacted] cerco terreno edificabile per circa 1000 mq abitabili. Scrivere: Bianco, 43 Thovez - 10131 Torino.

AFFITTI [redacted]

TORI[redacted]ITTA'

[redacted] alloggi [redacted] varie metrature stessa [redacted]. Dora [redacted] 745.010 - 757.264.

[redacted] a dirigente appartamento signorilissimo. Arredato lusso: salone, 3 letto, studio, tripli [redacted]. Del Pero immobiliare tel. [redacted] 517.5068.

[redacted] salone [redacted] ingresso bagno stabile epoca signorile primo piano corso Vittorio. Tel. 521.3813.

ALLOGGIO prestigioso via Borgosesia 79, salone, 2 camere, cucina servizi mq 120, affittasi. Tel. 749.0370.

ALPINA affitto [redacted] o arredati 80/90 mq stessa casa L. 600/700 mila. Tel. 011 434.6942.

ARREDATISSIMO [redacted] camera salon cino tinello cucin[redacted] servizi zona Mirafiori affitto. Telefonare 011 3[redacted].

PROSSIMI [redacted] sposi bicamera tinello corso Tortona L. 480 mila patti in deroga comperando mobili. Tre G 319.5503.

PROSSIMI sposi [redacted] tinello via Brandizzo L. 500 mila patti in deroga comperando mobili. Tre G 319.5503.

PROSSIMI sposi camera tinello via Mombasiglio L. 400 mila patti in deroga comperando mobili. Tre G 319.5503.

[redacted] Brandizzo stessa casa alloggi di ingresso camera cucina bagno con rate pari affitto. Abitare & Finanziare 581.7631.

VIA Reni adiacente corso Allamano affittasi alloggio ufficio 3 camere altro 4 camere servizi stessa casa. Tel. [redacted].

TORINO PROVINCIA

A Pino alloggio mansardato soggiorno letto cucinetta servizio, arredato uso pied-à-terre, 900.000 mensili. Tel. 843.110.

PROSSIMI sposi camera tinello a Moncalieri L. 400 mila patti in deroga comperando mobili. Tre G 319.5503.

VALLE D'AOSTA

VALLE AOSTA: Col [redacted] Joux affittasi [redacted] gionale/mensile 4/6/8 posti. Soleggiati, panoramici, nel verde. Tel. 0125 46.372.

[redacted]

[redacted] S. Lorenzo al mare privato affitta mensilmente appartamento spazioso [redacted] mare. Telefonare 011 596.5096.

CERIALE bilocale 4/5 posti vicino mare luglio L. 1.500.000, agosto L. 2.100.000 anche quindicina. Tel. 0182 990.237.

LOANO privato affitta appartamento ammobiliato mese di maggio 6/7 posti letto. [redacted]

LOANO privato [redacted] appartamento arre[redacted] ogni confort giugno e mesi successivi [redacted] 329.9835.

ITALIA

[redacted] Igea Marina (Rimini) affittiamo appartamenti estivi. Varie dimensioni. Geom. Ponziano. Tel. 0541 384.201 - 387.098.

ARGENTARIO spiaggia della Giannella in residence affittiamo appartamenti sul mare arredati confortevolmente. Telefonare allo 0564 820.905 - 820.109.

CALABRIA mare Jonio villaggio affittasi anche settimanalmente miniappartamenti. Immobiliare Calabra. Tel. 0962 21.088.

ESTERO

MONGINEVRO prossimità golf piscine tennis affittasi appartamenti luglio agosto sconto per periodi di 2 settimane consecutive. Immobilia 003[redacted].

LOCALI [redacted] CAPANNONI

ADIACENTE corso Allamano Torino affitta locale mq 300 piano strada altro mq [redacted]. Tel. 0172 40.096.

AFFITTASI [redacted] indipendente per qualsiasi attività, cabina elettrica, carroponte mq 750 Borgo Vittoria. Tel. 229.8215.

[redacted] locali uso magazzino laboratorio - uffici mq 650 circa zona Madonna di Campagna. Tel. [redacted].

AFFITTO in Torino locale uso negozio o [redacted] zona [redacted] mq [redacted] 659.9139 ore pasti.

AFFITTO locale mq 600 al piano terreno zona S. Salvario con passo carraio e cortile. Baldini 597.049.

AFFITTO NEGOZIO
corso Regina Porta Palazzo locali su 3 piani con 3 vetrine per 310 mq. Gabetti impresa 57.87.

ALMESE affittasi [redacted] industriali 700/2.000/4.000 mq attrezzati e moderni adatti ogni lavorazione Te. 935.1320.

CAPANNONE 500 mq con palazzina uffici cortile rambla 100 mt dall'uscita tangenziale corso Francia. Tel. 0172 40.096.

LOCALE industriale carroponte, servizi, uffici e alloggio complessivi mq 1.100 Torino Nord. Tel. 273.1285.

MONCALIERI regione Carpice, capannone varie metrature da 1.000 a 3.500 mq piazzale [redacted]. Tel. [redacted].

[redacted]
affittasi Boutique situata di fronte ai giardini del Casino. Per informazioni tel. 0033/93 [redacted] 0033/92 16 06 47.

[redacted] Umberto prestigioso [redacted], 1° piano mq 250 box spese contenute possibili posti auto, [redacted]. Tel. 568.[redacted].

RIVOLI centro affitto magazzino mq 250 h 3,50 luminoso 2 servizi con doccia passo carraio adatto molteplici attività artigianali e rappresentanze. Tel. 958.4789.

SOCIETA' trasporti affitta uffici e magazzino 250-1000 mq zona casello autostradale Brandizzo, eventuale gestione magazzinaggio, disponibile magazzino accise, spazio manovra autocarri. Tel. 663.0707.

STUDIO DENTISTICO
cer[redacted] predisposto due riuniti affit[redacted] ore pasti 011 8[redacted].

UFFICIO di prestigio corso Francia mq [redacted] saloncino [redacted] ingresso bagno privato affitta. [redacted] 0337 217.507.

AFFITTI DOMANDA [redacted]

TORINO CITTA'

A. [redacted] britannico in Italia per 4 an[redacted] alloggio in Crocetta o precollina. Tel. 561.3713 feriali.

BIMAR ricerca appartamenti arredati liberi. Tel. 434.5758.

MEDICO piemontese abbisogna appartamento vuoto in Torino o hinterland contratto patti in deroga. Tel. 0337 205.446.

TORINO zona Crocetta Cit Turin S. Paolo Società G&F cerca alloggio 1/2 camere cucina servizio in affitto per propri inquilini. Tel. 623.672 ore ufficio.

LOCALI UFFICI CAPANNONI

CERCASI in affitto ampi locali di 200 mq zona Collegno - Grugliasco. Tel. 505.688 - 506.033 ufficio.

AUTOVEICOLI [redacted]

ACQUISTA autovetture di ogni tipo massima valutazione. Autosalone D'Elia corso Orbassano 241. Tel. 011 351.328.

ACQUISTA autovetture massima valutazione pagamento contanti via S. Ottavio 32 Torino tel. [redacted] 817.7242. Zona Mole.

ACQUISTA autovetture usate massima valutazione pagamento contanti corso Montegrappa 24 B. Tel. 011 776.1896 Torino.

AUTOTORTONA acquista vetture di ogni tipo massima valutazione e serietà. Corso Tortona 9. Tel. 817.1643.

BMW 316 i 4P grigio met. '88 molto bella. Rinaldi Concessionaria WV Audi vende a L. 12 milioni. Tel. 011 715.696.

DAIMLER 4000 full optionals 10/90 perfetto. Livioratto Automobili via Bardonecchia 5, tel. 382.0000.

DUETTO spider [redacted] 24 mila km reali. Livioratto Automobili via [redacted] 5, tel. 3[redacted].

ESPACE [redacted] RT 10/91 [redacted] tenuto condizionatore. Rinaldi Concessionaria WV Audi vende a L. 30 milioni. Tel. 011 715.696.

MERCEDES 560 SEL nero met. full optionals 12/87 perfetto. Livioratto Automobili via Bardonecchia 5, tel. 382.0000.

PRIVATO vende Porsche Carrera 4 modello '90', verde scuro metallizzato, assetto sportivo, interni pelle [redacted] sportivi, climatizzatore tetto apribile. L. 80.000.000 trattabili. Tel. 0336 218.411.

SAAB 9000 16 V T. '89 come nuova climatizzata. Rinaldi Concessionaria WV Audi vende a L. 22 milioni. Tel. 011 715.696.

THEMA 16 V SW '91 climatizzata sicentra. Rinaldi Concessionaria WV Audi vende a L. 26 milioni. Tel. 011 715.696.

164 3.0 V 6 argento met. 11/91 cat. come nuova. Rinaldi [redacted] Audi vende a L. 2[redacted]. Tel. 011 715.696.

VIAGGI E VACANZE [redacted]

ALBERGHI PENSIONI RESIDENCES

ALASSIO Hotel Piemonte 0182 644.480 centrale 50 mt mare, giardino, parcheggio, menù a scelta, prezzi speciali.

CASA di riposo assistenza 24 ore, rette da 1.200.000 in su. Posti liberi. Telefonare 966.6346.

CESENATICO hotel Bruna *** tel. 0547 87.254 piscina sauna parcheggio camere radio telefono menù scelta. Prezzi L. 43 mila/58 mila - bambino gratis.

DIANO MARINA albergo Ponterosso 0183 400.784 vicino mare. Prezzi speciali per maggio, menù personalizzati. Bambini prezzi specialissimi.

DIANO MARINA Hotel Roma 0183 495.474 lungo passeggiata mare con servizi, scelta menù. Prezzi speciali.

LOANO Hotel Torre Antica 019 675.714 centrale camere servizi Tv color telefono balcone, fino al 30/6 L. 50 mila.

MARINA DI BIBBONA (LI) affittiamo confortevoli monolocali, bilocali, trilocali 3/7 posti in modernissimo residence. Mare pulito - pinete - piscine - tennis. La marina del Forte casella postale 61 - 57023 Cecina (LI). tel. 0586 600.200.

SETTIMANE azzurre Pietra Ligure Mattnias Residence tranquilli appartamenti arredati promozioni. Tel. 019 624.276.

MATRIMONIALI [redacted]

AGENTE [redacted], laureato, [redacted] posizione, sportivo, vari hobbies, ricerca [redacted] matrimonio donna seria, estroversa affettuosa. Telefonare Istituto Ideale 011 3[redacted].

A[redacted]**IA** matrimoniale Fly Club [redacted] partner con audiovisivi per persone libere, via Camaia 14. Tel. 562.0850.

VENTISETTENNE diplomato serio molti interessi cerca ragazza carina per cominciare amicizia final[redacted] matrimonio. Scrivere: Publikompass 7252 - 10100 Torino.

VIVERE INSIEME Agenzia Matrimoniale, a tutte le età, trova velocemente la tua persona ideale. Donne fino al 30 maggio adesione gratuita. Tel. 561.8400.

31ENNE laureato dinamico [redacted], lettura, celibe, conoscerebbe [redacted] matrimonio signorina semplice, [redacted]. Scrivere: Publikompass [redacted] - 10100 Torino.

38ENNE [redacted] serio giovanile posizione, conoscerebbe max 35enne seria sensibile scopo matrimonio. Scrivere: Publikompass 8228 - 10100 Torino.

VARIE [redacted]

A. GIOIELLERIA M.C. 334.832-382.0565 acquista oro argenteria monete gioielli massimi prezzi. Corso Peschiera 163.

A. OREFICERIA GE.MA acquista oro argenteria monete preziosi alte valutazioni. Via Madama Cristina 42. Tel. 650.2212.

TROVATO pastore tedesco chiaro maschio zona San Mauro affidato canile via Germagnano box 70.

VENDO forno industriale a tre piani per alimenti. Telefonare allo 0141 943.068.

A quindici anni dalla morte: il via al «processo» durante l'assemblea generale dei vescovi

Paolo VI diventerà [redacted]

Martedì il Vaticano apre la «causa»

CITTA DEL VATICANO. Paolo VI sarà santo: martedì mattina a Roma, sarà aperta ufficialmente la causa [redacted] zione di Papa Montini, uno dei pontefici più tormentati [redacted] controversi di questo secolo. L'apertura del «processo» [redacted] con la maggior solennità possibile, in coincidenza con i lavori dell'Assemblea generale dei vescovi, che si apre lunedì prossimo nella capitale. Nell'aula della Conciliazione del palazzo apostolico del Laterano il vicario del Papa per la città di Roma, il card. Camillo Ruini, presiederà la cerimonia pubblica di avvio della causa. A fianco del card. Ruini [redacted] saranno mons. Bruno Foresti, vescovo di Brescia, dove nacque nel 1897 il «servo di Dio» Giovanni Battista Montini, [redacted] l'arcivescovo di Milano, card. Carlo Maria Martini. Il futuro Papa Paolo VI infatti fu a capo di una delle diocesi più grandi d'Europa dal 1954 fino al 1963, anno della sua elezione al soglio di Pietro. Ma [redacted] probabile che un gran numero di vescovi affollerà l'aula della Conciliazione. Infatti martedì alle 12 l'Assemblea generale interromperà i suoi lavori, per permettere ai presuli di trasferirsi al Pala[redacted] del Laterano.

[redacted] Papa «scomodo», Paolo VI: e forse per questo motivo sono passati quasi quindici anni dalla sua scomparsa prima che si mettesse in moto la procedura di beatificazione. I primi a muoversi in questo [redacted] sarebbero stati, nel 1988, i vescovi argentini. Con [redacted] lettera, firmata dal card. Raul Francisco Primatesta, i presuli sudamericani motivavano così la loro richiesta: «Paolo VI ci insegnò come si ama, [redacted] si lavora, come [redacted] soffre per [redacted] Chiesa di Dio». Il messaggio recava la data [redacted] ottobre, [redacted] la notizia trapelò mesi più tardi.

E' probabile che non abbia giovato a Paolo VI l'alone di «progressismo» di cui alcune parti della Chiesa cattolica hanno voluto rivestirlo, post mortem, e i continui paragoni fra il suo stile pontificale e pastorale e quello del Pontefice regnante hanno forse irritato gli ambienti di curia più vicini a Giovanni Paolo II. E' un fatto comunque che solamente un [redacted] fa i vescovi italiani si [redacted] espressi a favore dell'apertura della causa [redacted] beatificazione. E la notizia [redacted] data con così poco rilievo che la stampa - compresa quella cattolica - ne [redacted] stata informata [redacted] giorno di ritardo.

Paolo VI morì a Castelgandolfo il [redacted] agosto 1978 dopo quindici anni di pontificato. E' il terzo pontefice di questo secolo [redacted] il quale sia aperta una causa [redacted] canonizzazione. Gli altri due sono Pio XII (Papa dal 1939 al 1958) e Giovanni XXIII (dal 1958 al 1963). [redacted] Paolo VI [redacted] decidere [redacted] iniziare, per entrambi [redacted] suoi predecessori, la procedura che martedì prossimo verrà aperta per lui. [redacted] altro pontefice di questo secolo, Pio X, che ha regnato [redacted] 1903 al 1914, è stato dichiarato santo nel 1954 [redacted] Papa Pacelli, quarant'anni dopo la sua scomparsa. •

Non [redacted] ancora santi dunque né il «Papa buono» né il suo predecessore; [redacted] questo fa supporre che anche per Paolo VI il procedimento [redacted] sarà breve. Una volta aperta la causa infatti un «tribunale ecclesiastico» diocesano incomincerà [redacted] raccogliere documenti [redacted] testimonianze sulle «virtù cristiane» di Papa Montini. Il «Postulatore», Padre Paolo Molinari, un gesuita, preparerà la «posizione». Cioè, come afferma l'interessato, il lavoro che «deve mettere in evidenza la sostanza di una vita e il modo eccellente [redacted] cui la persona ha vissuto il [redacted] impegno cristiano, nelle circostanze concrete, nel suo ambiente, secondo la vocazione».

Molto materiale è già disponibile, grazie all'«Istituto Paolo VI» di Brescia, che da anni raccoglie documenti, lettere e testimonianze [redacted] Giovanni Battista Montini. Ma nonostante questa circostanza, l'istituzione del processo potrebbe durare [redacted] vari anni, vista la quantità di reperti relativi a Paolo VI. E sarà necessario raccogliere la «deposizione» di molte persone, che hanno conosciuto personalmente il candidato agli altari.

[redacted] **Tosatti**

[redacted] APPELLO DI [redacted]

«Non fate soffrire i bimbi, amateli di più»

CITTA' DEL VATICANO. I bambini nel mondo non [redacted] amati abbastanza e [redacted] sottoposti a indicibili sofferenze. Lo ha detto il Papa, chiedendo una mobilitazione degli organismi internazionali, [redacted] dei cattolici in particolare, per superare la condizione di sfruttamento e infelicità dell'infanzia. Compito tanto più urgente se [redacted] pensa alla capacità che i bambini hanno di [redacted] e di [redacted] subire passivamente le condizioni sociali. Papa Wojtyla - che parlava in occasione del centocinquantesimo anniversario della Pontificia Opera della Santa Infanzia - ha riconosciuto i bambini come soggetti capaci di evangelizzare, e ha perciò invitato la Chiesa a fondare «grandi speranze sulla capacità dei bambini di cambiare il mondo». [redacted] detto il Papa: «Di fronte all'infelicità di tanti bambini, si è tentati di interrogarsi: riusciranno [redacted] incontrare l'amore sulla nostra terra? Immense miserie ci spingono a lanciare un grido d'allarme. Dov'è l'amore per i bambini a cui si fanno portare le armi, per quelli che si [redacted]cidono o si imprigionano, per quelli che si lasciano [redacted] educazione scolare e che si condannano all'analfabetismo? E dov'è l'amore per i bamini la cui famiglia [redacted] distrutta [redacted] dispersa?». Con un'ultima domanda [redacted] Papa ha [redacted] il suo discorso: «Quale speranza possono vedere per il loro [redacted] futuro i bambini immersi nel materialismo, privati di sollecitazioni [redacted] dell'introduzione alla vita morale e religiosa?». [Asca]

[redacted]

Papa Paolo VI durante un'apparizione al balcone di piazza San Pietro

[redacted]

La prima proposta per la beatificazione dai presuli argentini: «C'insegnò come si ama» E dopo toccherà [redacted] Pio XII e Giovanni [redacted]

[redacted]

Accuse in Egitto

Integralisti manipolano il Corano

IL CAIRO. Una commissione di esperti egiziani presieduta da Nasr Hamed Abu Zeid, [redacted] i più eminenti studiosi di dottrina islamica, è stata appositamente insediata per demolire [redacted] argomentazioni coraniche l'ideologia integralista, che, [redacted] detta dei gruppi radicali mediorientali, troverebbe proprio il [redacted] fondamento e la [redacted] giustificazione nel libro [redacted] dei musulmani, dettato al profeta direttamente da Dio.

Abu Zeid, che intende raccogliere in una sorta di codice le «costanti e assurde manipolazioni» al [redacted]le [redacted] stato sottoposto nella storia il Corano, per restituire al libro [redacted] c[redacted] e riconosciuta certezza interpretativa, ha anticipato quello che sarà il [redacted] ufficiale [redacted] pubblico «J'accuse» al quotidiano egiziano Al-Ahram. In sostanza, dice [redacted] studioso, il Corano [redacted] stato continuamente strumentalizzato. «Ed [redacted] finito per diventare - ha spiegato - una sorta di [redacted]ta in nome della quale di volta in volta capi [redacted] governo e religiosi h[redacted] cercato [redacted] dare giustificazione formale al proprio particolare modo di gestire il potere».

Tra gli esempi clamorosi [redacted] manipolazione, Abu Zeid cita [redacted] tentativi di Nasser e Sadat. [redacted] primo cercò di dare fondamento coranico alla svolta socialista. Il secondo, al contrario, riuscì a [redacted] una giustificazione all'introduzione del capitalismo nel Paese. [AdnKronos]

[redacted]

TRA FEDE E MITO

Dibattito [redacted] «Famiglia Cristiana»: nel Duemila non ha più senso

«Il Sacro cuore di Gesù è diventato superstizione»

L'adorazione del Sacro Cuore di Gesù è superstizione? L'ultimo dubbio religioso nasce sulle pagine di «Famiglia Cristiana». A sollevarlo è un lettore di Benevento, che scrive: «E' giusto rappresentare l'[redacted] di Cristo per l'umanità [redacted] statue e immagini col [redacted] sanguinante o coronato di spine? A mio parere, la devozione al Sacro Cuore di Gesù era necessaria nei secoli passati come provvidenziale reazione alla gelida ventata illuministica, ma oggi rischia d'essere una superstizione». Gli risponde Vincenzo Bo, teologo. Parte da lontano, fa una premessa storica: «Occorre sgombrare [redacted] campo da una scarsa informazione storica. Molti collegano la devozione al Sacro Cuore di Gesù al secolo diciottesimo e alle rivelazioni di Paray le Monial a santa Margherita Maria Alacoque. In realtà tale devozione ha [redacted] sue origini nei secoli dodicesimo [redacted] tredicesimo, che videro una proliferazione [redacted] pratiche [redacted] culto aventi per oggetto Gesù e la Vergine Maria». E precisa: «Tuttavia, pur situata nella storia, la devozione al Cuore [redacted] Cristo, così come sorge nel Medioevo, rimase una pratica privata al pari [redacted] tante altre». Ma nel XVIII secolo, dopo le rivelazioni [redacted] Santa Margherita, si diffuse con tutta una serie di rischi [redacted] equivoci: abbassamento verso l'individualismo [redacted] l'affettività, per non parlare di sentimentalismo. «Ma spogliata dalle incrostazioni che negli ultimi secoli l'hanno appesantita, [redacted] devozione [redacted] Sacro Cuore resta un [redacted] valido per tutti i credenti - spiega Vincenzo Bo -. Semmai si può desiderare e auspicare che certe iconografie, in armonia con il messaggio di Paray le Monial, siano meno sdolcinate. Questo sì».

Niente superstizione, dunque. Al massimo solo l'accusa di devozioni sdolcinate. [redacted] Padre Gheddo, che ogni sabato presenta su Raiuno [redacted] rubrica religiosa «Parola & [redacted]ita», non [redacted] vede niente [redacted] male: «Certo non bisogna esagerare, [redacted] accade in alcuni paesi [redacted] Sudamerica, dove gli indios, rappresentano [redacted] passione di Gesù in modo abnorme, drammatico. Ma [redacted] una forma di preghiera che va sostenuta, incanalata perché serve alla formazione di una autentica coscienza cristiana».

Lo scrittore Vittorio Messori cita l'attacco [redacted] suo primo libro, «Ipotesi su Gesù» per esprimere la [redacted] opinione: «Di Gesù non si parla tra persone educate perché troppi sono stati i secoli [redacted] sacrocuorismo». Una scelta che [redacted] vuole [redacted] dissacratoria, precisa. «Non contesto affatto la devozione autentica, che faccio mia. Però, purtroppo, nel tempo è degenerata in [redacted] tipo di adorazione sdolcinato [redacted] più vicino alla superstizione che al messaggio di fede che trasmette. Eppure [redacted] quel [redacted] sanguinante richiama la materialità [redacted] fede, ci ricorda che il Cristianesimo non crede in un'ideologia, ma in una persona: Cristo, il Dio che si [redacted] fatto uomo. Ecco l'interpretazione corretta, e che va riproposta».

Anche don Claudio Sorgi, un tempo volto televisivo prima della Rai, con il «Tempo dello spirito», poi di Canale 5, oggi editorialista di Avvenire, sottolinea i rischi [redacted] «interpretazioni sbagliate» di quel simbolo. «Allora in quel caso si può parlare di superstizione o di sdolcina[redacted] - spiega - [redacted] è un aspetto deteriore che può attrarre sol[redacted] chi non si sforza di andare [redacted] al significato di quel cuore sanguinante e [redacted] spi[redacted] Che è ben chiaro e che anche una frase molto comune quale 'ti dò il cuore' può aiutare a evitare errori: la si [redacted] per dire che ti dò il massimo. Ed è proprio quanto ha fatto Gesù per noi».

[redacted] **Luciano**

[redacted]

[redacted]

Una delle tante immagini per rappresentare il Sacro Cuore di Gesù

[redacted]

[redacted]

QUEL SIMBOLO **HA VALORE?**

VITTORIO [redacted]

«E' fuori tempo»

Dice lo scrittore cattolico Vittorio Messori: non contesto la devozione del Sacro Cuore di Gesù. Anzi è una reltà di fede che faccio mia. [redacted] proporla all'uomo secolarizzato è una scelta sbagliata. Un buon cattolico deve accettare le verità del Vangelo, non le rivelazioni private. E' certo che la devozione nel tempo è degenerata in quello che io chiamo sacrocuorismo. Ma c'è modo [redacted] modo di adorare il cuore [redacted] Gesù: sdolcinato, superstizioso. Esiste anche un modo corretto: considerarlo un'occasione per riattirare [redacted] l'attenzione sulla materialità stessa di Gesù».

CLAUDIO [redacted]

«Simbolo da salvare»

Don Claudio Sorgi, editorialista di «Avvenire», [redacted] che a chi ha poca [redacted]mestichezza con la pratica religiosa il Sacro Cuore di Gesù è un simbolo che può dare fastidio. Come la [redacted]. Ma bisogna andare al significato [redacted] quel simbolo. E [redacted] significato è quello di unire due realtà attraverso [redacted] rappresentazione unica. La prima: il cuore spaccato sulla [redacted] ci ricorda il sacrificio [redacted] Gesù, ed è [redacted] fatto storico; la seconda: [redacted] nascita della chiesa. Il cuore di Gesù diventa dunque il simbolo più alto della devozione, ma anche del sacrificio massimo di Dio per l'uomo».

[redacted]

«Piace alle sette»

Padre Piero Gheddo, che conduce la rubrica religiosa «Parola [redacted] Vita» su Raiuno, ricorda come la devozione del Sacro cuore di Gesù sia molto forte nelle giovanissime chiese latino-americane. E anche tra i seguaci di molte sette di orientamento cattolico. Non c'è comunque nulla di male. E tantomeno si può parlare [redacted] superstizione. Ci mancherebbe. E' un atto di devozione che ha un preciso fondamento teologico. Quindi come tutte le altre forme di adorazione va guidata, sostenuta: serve per sviluppare una coscienza autonticamente cristiana».

SERIANA VIAGGI
Via Juvarra 18 - TORINO
Tel. 011/56.22.630
Dal lunedì al venerdì 9-12,30 - 15-19
VIAGGI DI QUALITA' IN AUTOPULLMAN
OFFERTA SPECIALE: Vienna e Salisburgo 6 gg. 15 206 930.000. VIAGGI PRIMAVERA/ESTATE: 2 giorni: Venezia 230.000 - Firenze 230.000 - Dolomiti 230.000 - Lago di Garda 195.000 - Savoia 230.000 - Interlaken 245.000 / 4 e 5 giorni: Dolomiti 490.000 - Isola d'Elba 490.000 - Roma 590.000 - Camargue 490.000 - Parigi da 600.000 - Barcellona da 590.000 - Svizzera 590.000 - Vienna 860.000 - Vienna e Salisburgo 990.000 - Baviera 730.000 / 6 giorni: Umbria e Toscana 790.000 - Sorrento 790.000 - Foresta Nera 1.030.000 / 7 e 8 [redacted]: Dolomiti 860.000 - Ca[redacted] Loira 1.190.000 - Tour Austria 1.390.000 - Belgio, Olanda e Reno 1.490.000 - Madrid e Castiglia 1.290.000 - Bretagna e Normandia 1.290.000 - Tour Puglia 990.000 - Tour Sardegna 1.160.000 / 10 e 12 giorni: Andalusia da [redacted] - Sicilia 1.290.000.
Inoltre: Gran Tour della Cina dal 3 al 19-6 con partenza da Torino.
Potete ritirare il catalogo di tutti i nostri viaggi presso la nostra agenzia e... prenotate al più presto.

Sardegna Folkloristica
«LA CAVALCATA SARDA»
20/26 Mag. trasferimenti aeroportuali, voli di linea, tour in bus riservato con guida locale, pensione completa, pasti in ristorante, bevande incluse, visite e escursioni, ingressi inclusi, assicurazione sanitaria.
E' un programma «un'isola nel mondo»
Informazioni ed iscrizioni [redacted] migliori Agenzie V[redacted]

Grande concorso
IL GIRO DEL MONDO IN 80 GIORNI
I VINCITORI della 4ª TAPPA

1° premio Vince una **VALIGIA REDWALL** tipo Avio/756980
[redacted] di BORGOSESIA (VC)
2° premio [redacted] **FORNITURA GRANDI RISI DEL MONDO - RISO GALLO** da 20 Kg.
GHERRA [redacted] di DRUENTO (TO)
3° premio Vince un **NOLEGGIO week-end auto HERTZ** di gruppo C
ALPINISTI ROBERTO di COLLEGNO (TO)
Dal 4° al 10° premio Vincono uno **ZAINO SEVEN**
MORANO LAURA di MONCALIERI (TO)
ALTIERI ALESSAND[redacted] di VENEZIA MESTRE
TROMBETTA THERESA di AVELLINO
MANFREDO GIANPAOLO di CARAVINO (TO)
DEMARIA GIANNI di TORINO
FALCO MARIA CONSIGLIA di TORINO
BONGIOVANNI ANNA MARIA di TORINO
Dall' 11° al 15° premio [redacted] una **GUIDA ALLE AREE SELVAGGE IN ITALIA ED. ZANICHELLI**
CASALONE SUSANNA di ROSIGNANO M.TO (AL)
PIRONA PIERPAOLO di TRIESTE
[redacted] di CAMPOROSSO (IM)
[redacted] di S. REMO (IM)
[redacted] PIERA di [redacted]
Dal 16° al 20° premio Vincono una **ENCICLOPEDIA GEOGRAFICA COMPACT ED. DE AGOSTINI**
VALETTO DONATELLA [redacted]
FRANZOSO MARTA di ASTI
CAVANDOLI MARIANGELA di PINEROLO (TO)
LENTA ANNAMARIA di RORETO (CN)
MENGHETTI ROBERTA di S. CASSIANO [redacted] (LU)

«L[redacted] DI PRIMAVERA»
un'occasione da non perdere a bordo della Costa Marina
30 Mag. - 2 Giu. Barcellona e Ajaccio sono le mete di questa mini crociera nel Mediterraneo. Quasi un «assaggio» per chi è nuovo a queste esperienze o una prima occasione di vacanza. Quota da L. 550.[redacted]
Informazioni ed iscrizioni:
M.G.M. VIAGGI - Tel. 011/820.71[redacted]

3, RUE DE L'ODÉON
PARIS
TEL.: 0033 (33-1) 43 25 [redacted] 67
FAX: 0033 (33-1) 43 25 55 98
ODÉON HÔTEL

RIVE GAUCHE
Via Cernaia, 19 - 9/19,30 no stop
[redacted] 011/562.7688-562.7537
VOLI + [redacted] durata 8/8 gg: Palma da Torino da 520.000; Canarie da L. 729.000; Minorca da L. 499.000; Costa Brava pensione completa da L. [redacted]; Cuba 8 gg. da L. 1.220.000; Caraibi [redacted] Lucia SPECIALE 16 gg. L. 1.490.000; [redacted] Bangkok/Phuket/Koh Samui da Torino volo + Hotel 2 notti da L. 1.390.000. VOLI AEREI: Miami/New York L. 710.000; Messico/Cuba/Caracas/S. Domingo/[redacted] L. 1.150.000; Costa Rica L. 1.190.000. ESTATE 1993: Palma 15 gg. da L. 980.000; Tunisia 15 gg. da L. 1.099.000; Canarie 15 gg. da L. 1.180.000; Kenya 1/8-6/8-8/8-15/8 pensione completa in villaggi 1ª cat. da L. 1.885.000; SPECIALE: Thailandia Phuket/Koh Samui in nereo [redacted] 6/8-9/8 visite pasti e trasferimenti 17 gg. L. 2.390.000. Solo volo 1.390.000. Costa Rica partenze giornaliere da L. 1.650.000.

OFFERTE SPECIALI

New York	solo volo	L. 670.000
Tunisia	volo + Htl	L. 690.000
Caraibi	volo + Htl	L. 1.490.000
Puket + Singapore	volo + [redacted]	L. 1.870.000
Martinica	volo + Htl	L. [redacted]

Richiedete le tariffe per tutte le [redacted]
PARENTESI VIAGGI - c.so Re Umberto, 28
Tel. 54.28.11/12

Per le inserzioni pubblicitarie in [redacted] [redacted]
Telef. a Publikompass
011 65.211

LA STAMPA
ogni sabato
tuttolibri
settimanale di attualità, cultura, letteratura, storia, arte e spettacolo

ALLARGHIAMO

VIDEURO

VIA GORIZIA - TORINO (ZONA S. RITA) - TEL. 011/36.31.63 (10 linee r.a.) - FAX 011/32.94.424 - PARCHEGGIO INTERNO: VIA MOMBASIGLIO 79

VENDIAMO COSI'

PER DIMEZZARE LE SCORTE DI MAGAZZINO

(TUTTI I PREZZI SONO COMPRENSIVI DI IVA)

ESEMPI TV COLOR		ESEMPI VIDEOREGISTRATORI		ESEMPI TELECAMERE		ESEMPI AUTORADIO		ESEMPI HI-FI		ESEMPI TELEFONIA		ESEMPI ELETTRODOMESTICI			
TVC 14" TELECOMANDO	L. 269.000	VIDEOREG. DOPPIA ALIM.	L. 349.000	PHILIPS VHS-C 3 LUX	L. 990.000	SONY FRONT. ASPORTABILE	L. 329.000	SISTEMA HI-FI EQUAL., REG., GIRAD. CASSE ACUSTICHE	L. 129.000	PHILIPS PALMARE 1,1 W	L. 450.000	MITSUBISHI CONDIZIONATORE D'ARIA	L. 999.000	REX FRIGO 160 LT.	L. 239.000
15" TELEVIDEO	L. 499.000	SONY 3 TESTINE TELECOMANDO	L. 799.000	Canon 8 MM, ZOOM 8X TELECOMANDO	L. 1.250.000	MAJESTIC DIGITALE INGRESSO CD	L. 89.900	SONY MINI HI-FI, CD SERIE "ELITE"	L. 899.000	NEC P 4 PLUS PALMARE 0,6 W	L. 1.599.000	IGNIS COMBINATO 360 LT. 2 MOTORI	L. 790.000	Candy LAVATRICE, V. INOX 18 PROGRAMMI	L. 499.000
SONY 25" STEREO TELEVIDEO SERIE "X"	L. 1.350.000	NORDMENDE 2 TESTINE TELECOMANDO	L. 490.000	SONY 8 MM, ZOOM 8X	L. 1.399.000	Panasonic 4x15 W - AUTOREV. COMANDI x MULTI CD + MULTI CD DA BAULE	L. 899.000	Technics MINI HI-FI CD, COMPONENTI SEPARATI	L. 999.000	Panasonic FAX+SEGR. TELEF.	L. 899.000	REX CONGELATORE 120 LT.	L. 299.000	PHILIPS GELATIERA 2 CESTELLI	L. 259.000
NORDMENDE 21" STEREO TELEVIDEO	L. 899.000	MITSUBISHI STEREO HI-FI	L. 1.099.000	Panasonic 320.000 PIXEL FARETTO - 3 LUX	L. 1.350.000					Italtel SEGR. TELEF. +TELECOMANDO	L. 99.000	PHILIPS SCOPA ELETTRICA	L. 99.000	IGNIS FORNO MICROONDE PIATTO ROTANTE 20 LT.	L. 199.000

LISTA NOZZE COMPLETA

FINANZIAMENTI SU MISURA 6 MESI SENZA INTERESSI

SERVIZIO ASSISTENZA

CONSEGNA E INSTALLAZIONE A DOMICILIO

SALA ASCOLTO HI-FI CASSE ACUSTICHE

ACCESSO AI DISABILI

CARTE DI CREDITO VISA CARTASI BANCOMAT

I CONSIGLI DEI NOSTRI ESPERTI

3 ANNI DI GARANZIA TOTALE (VEDI REGOLAMENTO INTERNO)

PREZZI VALIDI FINO AD ESAURIMENTO SCORTE E SALVO ERRORI ED OMISSIONI

Nel Milanese, dopo essere stato picchiato tra l'indifferenza generale è precipitato per metri

Aggressione razzista nel cantiere

Gettato dalle scale operaio extracomunitario

BUCCINASCO. «Si è ferito cadendo accidentalmente dalle scale senza protezione». E' questa la prima giustificazione fornita da alcuni operai ai barellieri accorsi ieri pomeriggio in un cantiere edile di Buccinasco per soccorrere un manovale tunisino ferito. Quest'ultimo, probabilmente intimorito dalla presenza dei colleghi di lavoro che l'avevano invitato a non dire la verità, non ha battuto ciglio e tutto sembrava, in un primo momento, far effettivamente ritenere che si trattasse di un incidente sul lavoro. Uno dei tanti che ogni giorno si registrano nei cantieri della periferia di Milano.

All'ospedale, però, l'immigrato - forse rassicurato dalla presenza dei medici e degli agenti di pubblica sicurezza - ha raccontato di essere rimasto vittima di un'aggressione all'interno del cantiere da parte di un compagno di lavoro. «Prima mi ha rimproverato perché non avevo rimesso a posto una pala - ha detto il tunisino -. Poi mi ha detto di tornarmene al mio Paese e mi ha aggredito davanti a tutti gli altri compagni colpendomi a pugni e calci».

Vittima dell'aggressione razzista è Akim Makhouzumi, 28 anni, tunisino da un decennio residente in Italia. L'immigrato (risultato in regola con i permessi di soggiorno in Italia e che da due anni abita a Palosco, un paesino del Bergamasco), secondo la prima ricostruzione dei carabinieri di Corsico, ieri, è giunto di buon'ora a Buccinasco con una squadra composta da una decina di operai che quotidianamente si trasferisce da Bergamo a Milano a bordo di un furgone, per far ritorno a casa la sera.

Akim, con i suoi colleghi italiani, è impegnato, infatti, in uno dei tanti cantieri aperti in viale Romagna, a Buccinasco, per la costruzione di centinaia di alloggi di edilizia economica popolare per conto di numerose cooperative. L'episodio d'intolleranza razzista, sulla cui dinamica è stata aperta un'inchiesta dall'autorità giudiziaria, è avvenuto verso le 16,30 nel cantiere della ditta Coges. I muratori e i manovali stavano ormai ultimando il turno di lavoro quando Akim sarebbe stato redarguito in modo brusco dal collega italiano. Il diverbio, in breve, sarebbe degenerato e, secondo la versione dell'immigrato, il compagno di lavoro, dopo averlo invitato a tornarsene «al Paese d'origine», lo avrebbe colpito a pugni e calci. Nella colluttazione - alla quale hanno assistito diversi operai - il muratore italiano del quale, per ora, i carabinieri hanno fornito l'identità, avrebbe spinto Akim lungo le scale senza protezione. Il tunisino avrebbe perso l'equilibrio e, dopo un volo di alcuni metri, sarebbe andato a sbattere il capo contro alcune tavole rimanendo a terra privo di sensi. Trasportato all'ospedale San Paolo di Milano, il tunisino è stato giudicato guaribile in 7 giorni per trauma e contusione al capo.

Subito dopo l'incidente, gli stessi operai che hanno assistito all'aggressione, hanno intervenire, forse resisi conto della gravità dell'episodio, si sarebbero accordati per dire ai carabinieri che si era trattato di un incidente sul lavoro. Ma Akim, una volta all'ospedale ha denunciato l'aggressione.

Secondo alcuni colleghi del cantiere i quali però non hanno assistito all'episodio, a differenza di tanti altri connazionali e immigrati del Terzo Mondo, Akim Makhouzumi è riuscito a inserirsi perfettamente nell'ambiente di lavoro. Il tunisino, infatti, ha dimostrato di possedere serietà e capacità, tanto che i suoi datori di lavoro l'hanno preferito ad altri operai di nazionalità italiana. E forse potrebbe essere questa la molla per scatenare l'aggressione: qualche collega potrebbe aver visto in Akim uno sgradito rivale. [r. a.]

IMMIGRATI

Bufera sulla sanatoria

ROMA. Si deciderà nell'arco di quattro giorni la sorte della sanatoria per i lavoratori extracomunitari nel nostro Paese, la terza in meno di dieci anni. Il Senato dovrà infatti approvare entro il 10 maggio il decreto-legge sull'occupazione, a cui è stato aggiunto un emendamento che propone, in pratica, la possibilità di una nuova sanatoria. Ma ancor prima che si decida al Senato, l'emendamento ha provocato forti contrasti tra i sindacati e le forze sociali. Da parte, la Cisl non ha nascosto le sue contrarietà al decreto, condivise da una serie di associazioni che fanno capo al patto per un Parlamento antirazzista. Poca chiarezza anche le forze politiche, divise su questo punto, soprattutto dopo i pronunciamenti negativi espressi dal ministro della Funzione Pubblica Cassese e dal sottosegretario agli Esteri Giacovazzo. L'emendamento vede primo firmatario Massimo D'Alema, ed esponenti politici tra cui il verde Rutelli e il ministro Garavaglia. [Asca]

Extracomunitario in un cantiere

Al largo di Rimini

Capriolo pescato vivo in mare

RIMINI. E' potrebbe definire una pesca miracolosa. Invece delle solite seppie si è ritrovato sul moscone un animale con due piccole corna, un capriolo. E' una barzelletta, è accaduto sul serio. Ieri di prima mattina a Rimini, qualche centinaio di metri dalla spiaggia, praticamente alla foce del fiume Marecchia. La pesca miracolosa di Vittorio De Luca, ferroviere in pensione l'hobby del mare, è uno splendido esemplare di capriolo. Un animale del bosco che è riuscito, non si sa come e si sa perché, ad arrivare in mare aperto, a qualche centinaio di metri dalla riva. Maschio, giovanissimo e spaventato a morte, il capriolo era ormai stremato. Vittorio De Luca non ha dovuto faticare molto per issarlo sul Due occhi da «Bambi» e tanto freddo. Qualche lesione ma danni visibili per il capriolo del mare. Forse un grande terrore.

E' tramontata con il passare delle ore la prima ipotesi degli agenti della polizia e degli esperti del Wwf, quella legata a una caduta nelle acque del fiume Marecchia, che poi avrebbero trascinato l'animale fino al mare. E' lo stesso Vittorio De Luca a spiegare quello che ha visto: «A un tratto un animale è sbucato tra i capanni ed è corso a tutta velocità verso il ». Il pensionato pescatore ha l'impressione che si tratti di un cane. «Invece quando sono andato in mare con il moscone - racconta - ho visto tra le onde spuntare un muso dolce, con due piccole corna. Eravamo a oltre metri dalla riva. Mi son fatto aiutare da un amico che era uscito in barca e lo abbiamo tirato su. Gli ho legato le zampe per portarlo a riva. Quando ho telefonato alla polizia mi hanno preso per matto: da quando in qua ci sono i caprioli in mare?». Il piccolo «Bambi» è comunque in buone condizioni, nei prossimi giorni tornerà nei suoi boschi nelle colline di Torriana, a pochi chilometri da Rimini, da cui si era allontanato per la grande avventura. Verso il mare. [L. L.]

PERSONAGGIO

UN PRINCIPE DELLA CAMORRA

Ieri i funerali di Antonio Spavone, «'o Malommo», ucciso da un cancro a 67 anni

Malanapoli saluta l'ultimo guappo

Un quartiere in lutto e la Rolls Royce per autobara

NAPOLI

UNA Rolls Royce bianca per l'ultimo viaggio del «Malommo». Decine di corone di fiori e saracinesche abbassate in tutto il rione: tra la folla, nella chiesa, le facce di una vecchia guapparia che vive ormai solo di ricordi. Antonio Spavone è morto a 67 anni nella sua casa. A vincerlo, è stato il cancro. Una beffa del destino per un uomo sopravvissuto a coltelli e lupare. Con lui, se ne va un pezzo di storia della Malanapoli, quella che uccideva per onore.

E' un romanzo nero la vita di «don» Antonio. Ha conosciuto la vendetta, il carcere, l'oscura fama di leader dell'Antistato. Ma, ora, vecchio e stanco, ha scelto un ritiro silenzioso rinnegando tutto, compreso quel soprannome ereditato dal fratello, «'o Malommo» che metteva i brividi solo a pronunciarlo. E all'alba di mercoledì è uscito per sempre di scena. Ai suoi funerali hanno assistito persone, mentre i commercianti del centro abbassavano le saracinesche. «Niente imposizione - hanno precisato - solo un segno di lutto e rispetto». Una breve cerimonia. La Rolls Royce bianca e le corone trasportate da 10 furgoni sono le sole concessioni agli antichi fasti dell'ultimo .

Una data segna il futuro. Nel 1945 la malavita a Napoli vive di contrabbando e due bande si contendono la supremazia: da una parte Carmine Spavone, il primo ad essere battezzato «Malommo» dal popolo dei bassi; dall'altra Giovanni Mormone, «'o 'Mpicciuso». Una sera di febbraio, il rivale schiaffeggia Antonio, allora appena diciottenne, ed il fratello va a chiedere conto dell'affronto. I due si scontrano nel borgo Loreto e nel «duello» è Carmine ad avere la peggio: muore dissanguato. Antonio è un ragazzo, ma sa quel che deve fare: sul suo corpo giura vendetta. Due mesi dopo, quando 'Mpicciuso», incurante della legge, se va a con i suoi compari in un ristorante di Marechiaro, all'appuntamento c'è anche Tonino. Mormone gli spara ma lui, ferito, lo accoltella a morte gridandogli: «Non sono io che ti uccido, ma mio fratello Carmine».

Antonio Spavone detto «'o Malommo» durante uno dei numerosi arresti subiti nel corso della sua carriera criminale

Antonio Spavone diventa latitante. La fuga, però, dura poco. Viene arrestato a giugno, dopo una sparatoria con la polizia. Al processo, è il 1947, lo condannano a 12 anni, più 9 per il conflitto a fuoco con gli agenti. Un'altra pena si aggiunge precedenti, quando nel penitenziario di Procida accoltella il compagno di cella che gli si era scagliato contro. Per «don» Antonio sembra finita, ma la sorte lo vuole eroe. Spavone è nel carcere di Firenze, quando nel 1966 si abbatte l'alluvione. Lui salva dalla piena tre detenuti, due agenti e la figlia del direttore. Altri approfittano del disastro per evadere, «'o Malommo» no. E nel 1967 lo Stato lo premia. Giuseppe Saragat gli concede la grazia. E' di nuovo libero.

Trascorrono 4 anni, e il passato ritorna. Nel marzo del 1971 Spavone è nella lussuosa villa di Posillipo dove vive Gennaro Ferrigno, italo-peruviano appena uscito di galera. «Don» Antonio è lì per un chiarimento, forse questione di donne. Il rivale gli spara, lui estrae la sua pistola e l'ammazza. Si costituisce nel 1973 e questa volta la condanna è più pesante: anni. Ma al nuovo processo d'appello la Corte ribalta il verdetto: legittima difesa, «'o Malommo» non è punibile. Riprende così l'esistenza brillante di uomo che l'eleganza, i viaggi ed i locali alla moda. Ma Antonio Spavone è ancora nel «giro» e non gli mancano i nemici. Glielo ricorda «commando» di killer che il sera del 26 aprile del 1975 lo aspettano sotto casa. Le scariche di lupara lo sfigurano. Salvo, «'o Malommo» vola a Chichago e si sottopone ad una quarantina di interventi di plastica. Quando torna a Napoli, l'ultimo guappo si ritira. Va in «pensione», ma la sua storia continua ad inseguirlo. L'estate scorsa il questore di Napoli lo espelle da Ischia, dove fa le cure termali, perché è un camorrista. Questa volta Spavone non impugna la pistola, ma le carte bollate. Ed il ricorso al Tar sancisce quel che lui va dicendo ai quattro venti: a dicembre la sentenza dichiara illegittimo il provvedimento «perché motivato da fatti remoti».

Mariella

tuttodove

«Tuttodove» è rinviato per mancanza di spazio. Ce ne scusiamo con i lettori.

Grande concorso
IL GIRO DEL MONDO IN 80 GIORNI

Il GIRO DEL MONDO IN 80 GIORNI consiste in un itinerario in 12 tappe. Il lettore che voglia partecipare deve indovinare - per settimana, il venerdì - quale la località di tappa designata: potrà avvalersi di 6 componenti caratteristici del bagaglio (che pubblicheremo di volta in volta nel disegno della valigia), di cui solo 3 corretti serviranno per identificarla.

Dovrà poi riportare il nome della località ed i 3 elementi corretti sul tagliando qui a fianco pubblicato, compilarlo in ogni sua parte e spedirlo a: LA TUTTODOVE - Concorso DEL MONDO - Casella postale n° 566 - 10100 Torino Centro, dove dovrà pervenire entro le ore del secondo venerdì successivo alla di pubblicazione.

Non ammesse fotocopie del tagliando e sono esclusi dalla partecipazione al concorso i dipendenti dell'editrice La Stampa, della Publikompass, della Satiz, i giornalai, i distributori, i dipendenti delle agenzie di distribuzione.

Fra tutti i tagliandi pervenuti ogni settimana, riportanti la risposta esatta, saranno estratti a sorte i seguenti premi:

PREMI SETTIMANALI

1° PREMIO
UNA VALIGIA REDWALL tipo Avio/755960

2° PREMIO
UNA FORNITURA GRANDI RISI MONDO - GALLO da 20 Kg - tipo Grandi Risi

3° PREMIO
UN NOLEGGIO WEEKEND AUTO HERTZ di gruppo C [es. mod. Renault Clio] nel periodo dall'1/6 al 31/8/93 in territorio nazionale con presa e riconsegna nella stessa città; comprensivo di: chilometraggio illimitato, protezione kasko/furto

DAL 4° AL 10°
UNO ZAINO

DALL'11° AL 15°
UNA GUIDA ALLE AREE IN ITALIA WILDERNESS
Edizioni Zanichelli

DAL 16° AL 20° PREMIO
UNA ENCICLOPEDIA GEOGRAFICA
[vol. unico] - Edizioni Agostini

Il tagliando n. 12 deve anche riportare l'elenco esatto delle 12 località sedi di tappa e parteciperà, oltre all'estrazione settimanale, a quella finale, nella quale in palio i seguenti premi:

FINALI

1° PREMIO
UN VIAGGIO VENTANA TURISMO per 2 persone a Cuba Cayo Largo, Isla del Sur, in pensione completa con permanenza di 9 giorni e 7 notti, partenza Milano/Malpensa Roma/Ciampino mercoledì a mezzo aereo

2° PREMIO
UN VIAGGIO VENTANA TURISMO per 2 persone a S. Domingo Cayo Levantado, Hotel Cayo Iguana, in pensione completa con permanenza di 9 gg. e 7 notti partenza Mi-/Linate o Rm/Fiumicino il giovedì a mezzo aereo

3° PREMIO
UN SOGGIORNO DI 7 GG. per 2 persone in pensione [entro il 30 luglio '93] presso Hotel Cappella [cat. 1ª - suite] loc. Nedar/Neustift [Tirolo-Austria]

4° PREMIO
CROCIERA di 8 gg. per 2 persone in Mediterraneo Marina, partenza 10/10/93

5° PREMIO
UN ALPITOUR per 2 persone a Jerba [Tunisia] in pensione completa, Hotel Club Meridiana o complesso pari categoria con permanenza di una settimana da giugno '93 al 31/12/93, escl. periodo tra il 2/8 e il 30/8; partenza Mi/Malpensa o Bo o Vr o Ts o To o Na, secondo stagionalità

6° PREMIO
UN SOGGIORNO DI OTTO a Levico Terme [Tn] per 2 persone con pensione completa in hotel tre stelle entro il mese di giugno e da metà settembre a fine ottobre

DAL 7° AL 9° PREMIO
UN SOGGIORNO WEEKEND a Levico Terme [Tn] per 2 persone con pensione completa in hotel tre stelle entro il 30 giugno e da metà settembre a fine ottobre '93

10° PREMIO
UNA FORNITURA RISO GALLO da Kg di Grandi Risi dal Kg di Blond

11° PREMIO
UNA SETTIMANA DI NOLEGGIO AUTO HERTZ di gruppo C [es. mod. Renault Clio] nel periodo dall'1/6 al 31/8/93 in territorio nazionale con presa e riconsegna nella città; comprensivo di: chilometraggio illimitato, protezione kasko e furto

12° PREMIO
UN DIZIONARIO ENCICLOPEDICO ZANICHELLI

Il giro del mondo in 80 giorni [TAGLIANDO N. 8]

I tagliandi potranno essere inviati, anche più d'uno insieme, in busta chiusa e incollati su cartoline postali illustrate. I tagliandi vanno indirizzati a LA STAMPA - Concorso IL GIRO DEL MONDO IN 80 GIORNI - Casella Postale 666 - 10100 Torino Centro.

Nome .....
Cognome ..... Età .....
Indirizzo ..... Tel. .....
Città ..... CAP .....
Professione .....
Titolo di studio .....

LA CITTA' DA SCOPRIRE E': .....
I 3 ELEMENTI CORRETTI NELLA VALIGIA SONO: .....

Aut. min. n. 4/10487 del 18-1-1993

8ª tappa. Indovinate la città scegliendo nella valigia i 3 elementi corretti

Un rappresentante per ogni campo di attività: da Giovanni Agnelli a D'Annunzio [redacted] Walter Zenga

Eletti i 70 re dell'eleganza

I loro vestiti in mostra a Firenze

MILANO
DAL NOSTRO INVIATO

Soltanto 70. Non uno di più, non uno di [redacted]. E' questo il gruppetto super-selezionato [redacted] elegantoni a [redacted] tocca l'onore [redacted] rappresentare un secolo di chiccheria. Pochi ma buoni, [redacted] da finire in mostra. Una rassegna [redacted] titolo «La regola estrosa. Cent'anni di eleganza maschile italiana» che [redacted] inaugurerà a Firenze [redacted] [redacted] giugno e chiuderà i battenti il 31 ottobre. Promossa da Pitti Immagine [redacted] curata dall'esperto di costume Luigi Settembrini) la kermesse si svolgerà negli spazi dell'antica stazione Leopolda. Poi si trasferirà [redacted] Parigi, New York [redacted] Tokyo. Costo dell'operazione, un miliardo.

La rosa dei fortunati prescelti, spazia (per il presente) d[redacted] Gianni Agnelli a Walter Zenga; da Luchi[redacted] Visconti [redacted] Papa Pacelli (per il passato). Oscar Wilde insegna: «I dettagli [redacted] chiavi d'accesso al significato dell'insieme». E di questa frase deve [redacted] fatto tesoro Luigi Settembrini durante [redacted] selezione della crême dell'eleganza mediterranea: «Vestire all'italiana significa esigere tessuti, taglio, rifiniture [redacted] che [redacted] lo [redacted] ambiente [redacted] il nostro; [redacted] capace di attenzioni artigianali, può garantire», ha dichiarato ieri, durante la conferenza stampa, Luigi Settembrini. E ha aggiunto: «E' questo [redacted] denominatore [redacted] dei prescelti: un'attenzione massima al particolare raffinato».

A sinistra [redacted] portiere dell'Inter [redacted] Zenga [redacted] fianco [redacted] presidente della Fiat Giovanni Agnelli

In classifica anche Armani Visconti e Papa Pacelli

Non solo vestiti, in mostra. Ogni personaggio [redacted] raccontato attraverso gli oggetti che lo circondano. Per l'avvocato Agnelli, accanto alle fotografie, è stata scelta la scocca della prima 500 [redacted] legno di mogano e una piccola Bugatti [redacted] [redacted] giocava da piccolo. Chi si aspettava il classico orologio sul polsino resterà deluso. [redacted] è [redacted] atto di fedeltà [redacted] [redacted] storia, perché [redacted] primo a esibirlo (secondo le ricerche di Giannino Molossi, autore insieme [redacted] Adriana Mulassano [redacted] libro-catalogo sulla mostra) fu il direttore d'orchestra Victor De Sabata. A ricordare il pittore Giorgio Morandi c'è l'inevitabile quadro di bottiglie. La figura di Armani (primo fra gli stilisti) [redacted] descritta attraverso [redacted] serie di t-shirt, felpe e pullover di cachemire blu. E, a raccontare la ricercatezza di Franco Maria Ricci, c'è la sua collezione di candide camicie [redacted] notte. Giovanni Nuvoletti - che indossa solo calzini fatti [redacted] mano da sua moglie Clara Agnelli - [redacted] però rappresentato [redacted] indumenti più nobili: gli smoking colorati. Secondo il conte, infatti, il tuxedo nero è troppo luttuoso.

«Gli uomini sono infinitamente più vanitosi delle donne - afferma Adriana Mulassano -. Mario Soldati, per esempio, tiene tutti i pantaloni appesi con le bretelle coordinate. Il principe Filippo Corsini ha ereditato l'intero guardaroba dai suoi [redacted]vi: per lui sfoggiare il nuovo è volgare». La lista prosegue con indiscrezioni [redacted] tite: l'industriale Vittorio Solbiati, nella sua casa, vanta 4 stanze piene zeppe di armadi [redacted] [redacted] lavanderia. Mentre lo scrittore Giorgio Soavi [redacted]ossa soltanto camicie a quadretti vichy bianchi e celesti per riprendere la sfumatura dei suoi occhi. Arbore guida la classifica [redacted] personaggi tv meglio vestiti con i suoi 500 gilet. Sembra che Carosone abbia scritto [redacted] per lui [redacted] canzone «Tu vuò [redacted] l'Americano» ispirandosi al vezzo arboriano di andar per mercatini alla ricerca di indumenti made in Usa. Che dire poi, di Papa Pacelli, il più chic fra gli ecclesiastici? Perfino D'annunzio [redacted] manca all'appello dei vanitosi: considerava il suo armadio un'eredità preziosa al pari dei suoi scritti. Nel caso di Luchino Visconti, invece, [redacted] proprio il monaco che fa l'abito. A decretare il [redacted] delle valigie Louis Vuitton fu lui: le scelse perchè avevano le stesse sue iniziali.

[redacted] che cosa hanno [redacted] comune con questi elegantoni [redacted] personaggi come Walter Zenga, Nicola Pietrangeli [redacted] Tazio Nuvolari? «Servono a dimostrare che pure gli sportivi in Italia vestono [redacted] gusto», sostiene Settembrini. Niente [redacted] che vedere però, con il più elegante d'Italia, che, sempre secondo Settembrini è l'editore Piero San Just: «Come stropiccia i cappelli lui, non c'è nessuno». [redacted] [redacted] rendere ancora più interes[redacted] l'evento è la presenza di Gianfranco Ferrè, [redacted] quale ha deciso di sfilare la sua collezione maschile per la prossima primavera-estate a Firenze: «Non è una fuga, ma soltanto una gita» ha detto lo stilista. Ma intanto quest'anno Milano resterà orfana [redacted] un grande couturier che ha preferito la cornice toscana alla banalità meneghina. Toccherà infatti a lui il premio Pitti Immagine per il miglior stilista dell'anno.

Antonella Amapane

Due diversi esempi [redacted] eleganza secondo la mostra di Firenze A fianco Gabriele d'Annunzio Sopra Giorgio Armani.

Biella

Alla sbarra l'assessore [redacted] luci rosse

BIELLA. Prima udienza ieri in tribunale per l'assessore che aveva tentato di portarsi [redacted] letto due donne [redacted] si [redacted] rivolte a lui per ottenere un alloggio nelle case popolari. L'ultima, Anna Rita Selogni, [redacted] anni, separata, dipendente di un'impresa [redacted] pulizia, è riuscita [redacted] registrare le focose avances dell'uomo politico in presenza di due testimoni nascosti nella [redacted] accanto e per Franco Vercellino, 52 anni, ex esponente del psi l'accusa [redacted] [redacted] di tentata concussione.

La vicenda che per mesi ha stuzzicato la curiosità dei biellesi era esplosa come una bomba in Consiglio comunale nell'ottobre del '91 quando [redacted] consigliere missino, l'avvocato Sandro [redacted] Mastro, aveva fatto ascoltare [redacted] sindaco di allora, Luigi Petrini, un [redacted] con la registrazione dell'ultimo incontro tra la donna e Vercellino. «Sono una madre, e anche [redacted] mi ero sentita offesa dal comportamento dell'assessore non volevo che perdesse il posto di lavoro [redacted] che le [redacted] famiglie [redacted] [redacted] - ha raccontato ieri la Selogni ai giudici -. Volevo solo che lasciasse il Comune perché [redacted] indegno di farne parte. [redacted] le c[redacted] sono andate diversamente e alla fine ho acconsentito che l'avvocato consegnasse quei nastri alla p[redacted]ra». Per Anna Rita Selogni fu l'inizio di una periodo terribile: [redacted] vittima si trovò proiettata al centro dell'attenzione generale. I vicini [redacted] [redacted] la evitavano, i cronisti e i fotografi le davano la caccia. La [redacted] vita fu gettata in piazza, anche la storia che era iniziata molti mesi prima, a luglio, fu raccontata con ricchezza di particolari.

La donna che [redacted] con la figlia in un miniappartamento alla periferia della città aveva bisogno di una casa più grande. E si era rivolta all'assessore che conosceva già dai [redacted]pi del[redacted] matrimonio. Ma fin dal primo incontro, in Comune, l'assessore allungò le mani. Quando Vercellino tornò alla carica in altre occasioni, Anna Rita Selogni passò all'azione e sotto la direzione dell'avvocato Del Mastro mise in atto il piano che ha portato l'ex assessore davanti ai giudici: «Non mi promise mai esplicitamente [redacted] [redacted] in cambio di una notte d'amore, ma mi fece capire che avrebbe potuto aiutarmi, perché [redacted] lui a decidere».

«Gradassate - si [redacted] difeso l'ex assessore -. [redacted] promesso [redacted] che non potevo mantenere. Al massimo avrei potuto aiutarla a compilare la domanda. Cosa che del resto ho fatto, anche con molti uomini. Certo ho cercato di sedurla ma non le ho [redacted]ai detto che in cambio le avrei dato uno degli alloggi».

Ma con [redacted] [redacted] promettere case, sembra che l'assessore ci provasse quasi [redacted] tutte. Ieri in aula si [redacted] presentata a testimoniare anche una seconda donna, Chiara Albanese, 38 anni, di Biella che faceva le pulizie all'Azienda trasporti: l'ex assessore sarebbe andato ad aspettarla all'uscita [redacted] lavoro e davanti a un aperitivo le avrebbe proposto una [redacted] in un posticino tranquillo. **[m. al.]**

IL CASO

STOP ALLE PAGINE ANNUNCIATE

Commenti stupiti dai direttori dei telegiornali: «La nostra vetrina era una promozione per tutta la stampa»

«Black-out» alle edicole televisive della notte

Iniziativa dei 4 principali quotidiani: toglie l'effetto sorpresa

ROMA. I maggiori quotidiani se ne [redacted] dalle edicole televisive della notte. «Corriere della Sera», «la Repubblica» e «La Stampa» hanno concordemente deciso che dal primo giugno prossimo sospenderanno l'invio via fax della prima pagina o di altre pagine dei loro giornali ai tg notturni, pubblici e privati. Niente più anticipazioni, [redacted] black out. Chi vorrà sapere «cosa dicono» i primi tre giornali nazionali, ai quali si è aggiunto «Il Messaggero», dovrà aspettare la mattina. Come una volta.

«Ho l'impressione che il moltiplicarsi delle rassegne stampa della notte rischia di creare una sovrapposizione [redacted] immagine fra le testate. Il che non danneggia tanto [redacted] diffusione, [redacted] può produrre un senso di confusione e [redacted] "già visto"», spiega il direttore [redacted] «Corriere della Sera» Paolo Mieli. «E poi - aggiunge Mieli - avevano cominciato a chiederci anche la copertina della Cultura. A questo punto tanto valeva mandare tutto il giornale».

Il vicedirettore di «Repubblica» [redacted] Gianni Rocca, insiste soprattutto sull'«effetto sorpresa» della prima pagina bruciato dalle anteprime tv. [redacted] discutevamo da due mesi. [redacted] improvvisamente ci siamo accorti che anche i nostri maggiori concorrenti avevano le stesse impressioni. Il giornale del mattino de[redacted] dare [redacted] brivido, tanto più quando molte notizie [redacted] già state date la [redacted] dalla tv. Ma quando si mostra l'impaginazione, i titoli, gli occhielli, [redacted] legge qualche riga [redacted] commento e si svela persino l'articoletto in basso, il più curioso e spesso più originale sul quale magari abbiamo lavorato una giornata: che sorpresa, che brivido è? Per il direttore della «Stampa» Ezio Mauro, la colpa è dell'inflazio[redacted] delle edicole televisive «che finisce per determinare una [redacted] più [redacted] fastidio che di interesse. Credo - spiega Mauro nella sua lettera ai direttori delle testate televisive - che il carattere [redacted] anticipazione e segnalazione che avevano le prime isolate edicole [redacted] stia trasformando in una cavalcata indistinta».

Curzi: «Dopo di noi è arrivata l'inflazione»

Il direttore del Tg3 Sandro Curzi

Ma direttori [redacted] giornalisti dei tg restano sorpresi e amareggiati. Laconico Albino Longhi, Tg1. «Mi spiace sinceramente. Ho sempre creduto al valore promozionale della rassegna stampa». Luca Giurato è sorpreso: «Tutto sembrava andare per [redacted] meglio», ma si augura che i tre direttori ci ripensino. Perplesso Alberto [redacted] Volpe, Tg2: «Bisognerebbe capire se questa decisione [redacted] da una flessione delle vendite perché altrimenti perché ci pensano ora?». Spiaciuto [redacted] niente affatto meravigliato [redacted] Alessandro Curzi, Tg3: «Hanno ragione. Noi avevamo ideato per primi l'edicola, sei anni fa, per promuovere la lettura dei giornali. Poi tutti ci hanno copiati ed è diventata un'orgia. Ce ne [redacted]o già accorti e avevamo già cambiato formula, mescolando [redacted]ezzoni di tv con qualche quotidiano. Andremo avanti con quelli che ci stanno. "Il manifesto", "L'Indipendente" e i giornali locali ai quali la pubblicità fa ancora piacere». **[m. g. b.]**

AVETE **RIMPIANTI?**

GIOVANNI SPADOLINI

«Troppo parziale»

Al presidente del Senato spiace, ma capisce le ragioni della scelta. «Vedevo spesso l'edicola notturna, mi interessava, anche se mi inquietava e mi irritava il non avere [redacted] tempo [redacted] leggere fino in fondo il titolo, l'occhiello, il sommario. La fretta, l'angolatura, la parzialità aumentavano il mio appetito, ma alla fine anche la mia inappetenza. I giornali bisogna gustarseli tutti, fino in fondo».

CAMILLA CEDERNA

«L'articolo non è spot»

«Non credo che la tv possa bruciare alcunché. I giornali vanno comunque letti, è quella la loro funzione. Letti e guardati [redacted] un po' di calma e attenzione. Non sono mica spot. Quel che mi indigna invece - aggiunge la giornalista Camilla Cederna ritrovando la sua verve polemica - è vedere tutte le vecchie facce dc e socialiste che ci s[redacted] ancora intorno. Ma chi l'ha eletto, questo governo?».

IL TEMPO

CITTA' ITALIANE

	min	max		min	max		min	max
Bolzano	11	19	Firenze	15	29	Bari	12	20
Verona	9	23	Pisa	13	24	Napoli	13	22
Trieste	16	23	Ancona	9	20	Potenza	7	13
Venezia	15	23	Perugia	12	18	S.M. Leuca	14	18
Milano	14	18	Pescara	9	20	R. Calabria	14	21
Torino	11	13	L'Aquila	6	17	Palermo	14	18
Cuneo	9	13	Roma Urbe	11	23	Catania	13	18
Genova	15	23	Roma Ciamp.	10	22	Alghero	9	23
Bologna	11	21	Campobasso	9	14	Cagliari	12	16

CITTA' ESTERE

	min	max			min	max	
Amsterdam	4	15	sereno	Lisbona	12	18	nuvoloso
Atene	14	23	variabile	Londra	5	14	sereno
Bangkok	29	36	sereno	Los Angeles	15	23	sereno
Berlino	6	13	nuvoloso	Madrid	10	20	sereno
Bruxelles	6	17	sereno	Montreal	11	20	sereno
Buenos Aires	5	17	sereno	Mosca	12	26	sereno
Copenaghen	4	12	nuvoloso	New York	16	20	sereno
Dublino	9	14	nuvoloso	Parigi	6	18	sereno
Francoforte	9	17	nuvoloso	Pechino	12	18	nuvoloso
Gerusalemme	10	26	nuvoloso	Rio de Janeiro	21	32	nuvoloso
Ginevra	12	18	nuvoloso	Sydney	12	20	sereno
Helsinki	6	15	nuvoloso	Tokyo	13	22	nuvoloso
Honolulu	22	29	sereno	Varsavia	6	19	variabile
Il Cairo	14	25	sereno	Vienna	—	—	np

Nuvole e pioggia sul weekend

Mentre i Paesi dell'Europa orientale godono di [redacted] tempo anticiclonico stabile ed assolato, sull'Italia e sui Paesi mediterranei [redacted] tempo si mantiene incerto. In particolare [redacted] rendere più incerte le condizioni del tempo sulla nostra penisola, oltre alla insistente instabilità atmosferi[redacted] di [redacted] termo-convettiva, da ieri si è inserita una depres[redacted] africana il cui sistema nuvoloso ha invaso praticamente [redacted] le regioni meridionali e tende ad estendersi anche a parte di quelle centrali. Si tratta di un episodio contingente di durata limitata che si risolverà entro la serata di domani, ma difficil[redacted] si potrà sperare su [redacted] domenica prevalentemente assolata poiché, sebbene in attenuazione, resterà pur sempre della instabilità latente soprattutto sul settore nord-occidentale e lungo le zone appenniniche e preappenniniche. Ciò nonostan[redacted] la temperatura [redacted] si discosterà dagli attuali valori se non per accusa[redacted] qualche temporanea flessione nei valori massimi, laddove la nuvolosità ostacolerà l'insolazione, ma in linea generale [redacted] tendenza sarà per un [redacted]mento dei valori diurni sulle due isole maggiori e sulle regioni tirreniche. Per quanto riguarda in[redacted] le condizioni del tempo, questa è la previsione.

OGGI: [redacted] tutte le regioni sarà presente della nuvolosità irregolare, inizialmente più estesa sulle regioni centro-meridionali dove si avranno delle piogge locali. Nel corso della giornata, mentre sulle regioni tirreniche e sulle due isole maggiori subentreran[redacted] delle parziali schiarite alternate a piovaschi intermittenti pomeridiani, sulle regioni settentrionali gli annuvolamenti scarsi al mattino tenderanno ad intensificarsi nelle ore pomeridiane senza escludere dei piovaschi o dei temporali locali. I venti, ovunque deboli [redacted] direzione variabile, subiranno dei rinforzi nelle [redacted] temporalesche. Diminuiranno leggermente le temperature diurne.

DOMANI: con l'allontanamento verso levante della depressione africana, le condizioni del tempo subiranno un certo miglioramento: si potrà contare cioè su zone di sereno, limitatamente alla mattinata, sia sulle regioni settentrionali che [redacted] quelle tirreniche [redacted] sulla Sardegna. Nel pomeriggio però si riformeranno delle nubi temporalesche isolate, più probabili comunque sulle [redacted] alpine centro-occidentali e sulle [redacted] appenniniche centro-meridionali.

DOMENICA: si potrà contare [redacted] un ulteriore passo verso un miglioramento. A beneficiare saranno un po' tutte le regioni, ma [redacted] particolare quelle nord-orientali, quelle tirreniche e [redacted] due isole maggiori. [redacted] tutte le altre [redacted] avranno ancora degli annuvolamenti irregolari senza escludere la presenza [redacted] piovaschi o [redacted]mporali residui nelle ore pomeridiane. La temperatura accuserà [redacted] aumento nei valori diurni [redacted] tutto [redacted] versante occidentale della penisola.

Marcello Loffredi

SOCIETA' & CULTURA
LA STAMPA

Incontro con il novantaduenne filosofo cattolico: «Wojtyla è stanco, il suo successore verrà dall'Africa»

GUITTON
vi annuncio il Papa nero

PARIGI

PROVOCATORE come al solito, Jean Guitton, uno dei massimi filosofi cattolici viventi, amico di Paolo VI, unico laico ammesso a sedere ■ Concilio Vaticano II, confessa: «Tra il puro ■ l'impuro ▬ ho dubbi: preferisco l'impuro».

Coquetterie supplementare, si impunta contro l'editore ■ intitolare proprio così un suo libro, *Il puro ■ l'impuro* (ora tradotto in italiano da Piemme), benché ne ▬ già un altro con lo stesso titolo, e ■ tutt'altro genere: amori particolari raccontati dalla «scrittrice ■ donna libera Colette».

Guitton provoca per incuriosire ■ aguzzare l'intelligenza del lettore, dargli stimolo a capire. Addentrandosi un po' nelle pagine del libro, è subito chiarissimo l'intenzionale «imbroglio».

Per *puri* Guitton intende coloro che si autoproclamano tali, ma che in realtà ▬ *falsi puri*. Alla stregua dei Catari, la setta di eretici medievali. Categoria psicologica, sono coloro che in ▬ di un ideale di purezza assoluta sono disposti ■ commettere violenze indicibili: i fanatici, gli intolleranti.

Ecco perché a loro sono ▬ preferire gli impuri. Ma impuri in senso positivo: coloro che, consapevoli che la natura umana è fatta di materia e spirito, accettano la loro condizione e ne ▬ trarre il ▬simo bene.

Novantaduenne affabile, sempre entusiasta all'idea di spiegarsi, dare eco ■ suo pensiero, Guitton ci riceve benché afflitto da una forte emicrania oftalmica che lo costringe ■ lenti nere sugli occhi e tendaggi rosso cupo alle finestre. Oscurata così la vista ▬ giardini del Lussemburgo, il salottino in penombra, pieno delle tele che Guitton ▬ dipinge, è propizio a risposte particolarmente esplicite.

Nel suo libro lei parla di morale applicabile alla politica. Oggi chi è puro e ▬ è impuro?

«Gli italiani penseranno che potrei farmi gli affari miei, ma a ▬ viene comodo prendere ▬ esempio il ▬ di Giulio Andreotti, uomo che ▬ bene. Falsi puri sono coloro che lo condannano. Andreotti è impuro solo nel senso specifico che io dò al termine ▬l mio libro. Gli ho scritto una lettera per dirgli la pena che provo per lui, ma era prima del voto a fa▬ dell'autorizzazione a procedere. Adesso vorrei fargli ▬pere, confermargli, che gli sono molto amico e vicino. Sono venuti a trovarmi l'attuale Nunzio qui a Parigi, Antonetti, e un alto prelato, Pacomio, e ▬ hanno detto: "Andreotti è innocente, è indegno quel che succede". ■ l'ho incontrato a Rimini e poi da Paolo VI. Fu Paolo VI a presentarmi la sua famiglia e la sua signora. Ogni volta che mi parlava di lui, era per dirmene il più gran bene possibile. Aveva una grande stima. Non è male comunque che gli tolgano l'immunità parlamentare. Potrà difendersi ■ dimostrare la falsità delle accuse. ▬ sono certo».

E in Francia? Chi è puro ■ chi impuro?

«Ci pensavo vedendo in televi▬ i funerali di Bérégovoy, il suicida. Impuri ▬ quelli che si autoassolvono ■ lanciano anatemi, ▬ e giudicano».

Ma le calunnie ▬ distruggere un uomo a tal punto? Come interpreta il gesto di Bérégovoy?

«Era un uomo aperto. Mi ▬ scritto. Ma ha commesso un atto che disapprovo. Mi ha sconcertato, destabilizzato. ▬ però dato luogo ■ un fatto incredibile. A Nevers, nella gran cattedrale, i politici erano tutti seduti fianco a fianco, di destra ■ sinistra che fossero. E il primo ministro Balladur si è fatto avanti per ■ Comunione. Credo che neanche i re ▬ comunicassero pubblicamente. La Francia nei grandi momenti è cristiana. Però per la gente ▬ è difficile capire. Fino ■ ieri i suicidi ▬ rigettati dalla Chiesa. Oggi sono accolti. Fino ■ ieri due più due faceva quattro. Adesso la gente può pensare che di colpo ■ ▬ voglia dire che due più due fa cinque. La Chiesa ha avuto un torto, qui in Francia. Di non spiegare abbastanza la portata ▬ Concilio Vaticano II, che ha non già cambiato, ma fatto evolvere, la religione in funzione dello spirito dei secoli, dei tempi moderni. Da questo deriva la crisi religiosa che vi▬ la Francia. ▬ io non sono inquieto per l'avvenire della Chiesa. Il Vaticano III sarà una data capitale, realizzerà la sintesi suprema tra il Vaticano I, che fu concilio *di destra*, ■ il Vaticano II che fu *di sinistra*. E la gente capirà».

Giovanni Paolo II è l'uomo della sintesi?

«Può essere. In ogni modo, la sta preparando. Il nuovo catechismo, che lui ha ispirato, ▬ in questo senso».

Giovanni Paolo II, Papa dell'avvenire, è però ritenuto conservatore.

«L'attuale Pontefice è il più gran dono che Dio abbia fatto al mondo. Certo che è conservatore, difende la tradizione per quel che riguarda il passato. Ma è molto progressista per il futuro. In questo senso parlo di sintesi suprema, cioè realizzata verso l'alto. Giovanni Paolo II ■ un Papa perfetto».

Guitton si alza e torna brandendo una spada. Quella immortale, da Accademico di Francia. «L'ho voluta semplice, alla Giovanna d'Arco, ma con l'impugnatura di cristallo che significa trasparenza. ■ ho fatto incidere come motto: *solvitur in excelsis*. La soluzione in alto».

Per il ▬ della conversa▬ Guitton continuerà ■ stringere, in quella surreale oscurità, la sua spada con la punta rivolta a terra, per posarla poi sulla mia spalla, come per sottolineare le sue parole.

«Giovanni Paolo II è stanco, anziano. Si prepara la successione. Credo che il Papa del Vaticano III sarà Giovanni Paolo III, se ▬ ■ chiamerà».

Chi sarà?

«Ho un'idea, due nomi e nessuna prova. Sarà ▬ Papa nero e potrebbe essere il cardinal Gantin, ■ lungo in Costa d'Avorio, adesso ■ Roma dove lo chiamò Paolo VI: molto pio. O l'arcivescovo di Dakar, il cardinale Thiandoum: grande ▬rvello. Ma a loro potrebbe venir scelto il cardinal Martini».

Tra non molto ▬ trent'anni dalla morte di papa Giovanni XXIII. Che ricordo ne ha?

«Lo conobbi quando era Nun▬ qui a Parigi, ■ si chiamava ancora Roncalli, e poi rividi Papa. Tanto Paolo VI ▬ aristocratico sino alla punta delle unghie, distinto, erudito, tanto Giovanni XXIII conservò sempre le qualità del contadino lombardo. Ebbe l'audacia inverosimile di lanciare il Concilio ecumenico, per la prima volta un concilio pastorale ■ non dogmatico, volto non a condannare gli errori ma a riunire e benedire. Ebbe solo il tempo ▬ lanciarlo, poi morì, ■ fu un dolore universale. Un Papa buono, semplice».

Torniamo al puro e all'impuro. Nel libro raramente all'uomo è dato di sceglie▬ tra il bene e il male. Spesso ■ costretto a scegliere tra un male più grande e uno meno grande, ■ fa l'esempio dell'aborto. In che senso ■ un male minore?

«L'aborto ■ un crimine. ▬ piuttosto ■ vederlo praticato selvaggiamente nell'illegalità, ▬ conseguenze devastanti, meglio avere ▬ legge che lo delimiti. Lo stesso vale per il preservativo. Oggi con l'Aids ■ il male minore».

La Chiesa ■ contraria.

«Certo, la Chiesa ha un dovere che non è il mio. Anzi, un doppio dovere: da ▬ lato definire il peccato e indicare il bene assoluto, supremo; d'altro lato perdonare il male relativo, accogliere con misericordia il peccatore. Così ha fatto con Pierre Bérégovoy che si è dato la morte».

Alla sua età come si guar▬ alla morte?

«Da vicino. E la si vede più facile. Penso che morirò facilmente. Evito di pensare all'aldilà, non è immaginabile. Non so cosa troverò, ma so che comunque non sarò deluso».

Si sente pronto?

«No. ▬ una gran paura. Non della morte in sé, ma del giudizio ■ Dio. Perché è ▬ appello. Mi tormenta il pensiero dei peccati che ho commesso».

Quali?

«Di omissione. Ci sono ▬ numerose occasioni in cui avrei dovuto parlare chiaro, forte: non l'ho fatto per timore della pubblica opinione».

Dio le parla?

«Non ▬ visioni, apparizioni. Ma tramite ■ mia coscienza, che è la voce di Dio in ▬. *L'Io*. Mi parla sempre, da quando avevo quattro o cinque anni».

Lei prega?

«Ci sono molte forme di preghiera. Quelle vocali le dico solo in certe occasioni. Ma quelle interne, segrete, in me si confondono con il pensiero. Perché la mia vocazione è il pensiero».

E' felice?

«Con il corpo no, sono di temperamento pessimista ■ non tollero il male fisico. Ma con lo spirito, cioè con la ragione, sì. In me, nella lotta tra materia e spirito vince lo spirito. Grazie a Dio».

■ qui la spada brandita, gira in ▬ e poi si posa a sottolineare un lungo silenzio: è l'addio di un uomo «puro».

Gabriella Bosco

Il cardinal Gantin, che, dalla Costa d'Avorio, è stato chiamato a Roma da Paolo VI

Il cardinal Martini: Pontefice se non verrà eletto un africano

«Andreotti è innocente ▬ è bene che perda l'immunità parlamentare»

«Tra puro ■ impuro ▬ ho alcun dubbio: scelgo l'impuro»

Giulio Andreotti
Nella foto grande: Jean Guitton ritratto da Giovanna Borgese
Sopra: ▬ Paolo VI

«L'aborto resta un crimine: ▬ va regolato con ▬ legge»

Pubblicata l'opera omnia: ecco come il futuro autore del «Vaso di Pandora» inventò la «reklame»

Wedekind, il poeta delle minestrine Maggi

«Padre mio non farò il soldato: l'esercito non usa il dado»

Il drammaturgo più volte «bocciato» dal terribile Julius

BONN
DAL NOSTRO ▬

Frank Wedekind ▬ la moglie

Novembre 1885. Sulle gazzette svizzere l'annuncio è ▬ ■-dattico e pedante: «Una delle co▬ principali nella preparazione delle minestre ■aggi è salarle e cuocerle fino a che diventano viscose, processo che richiederà quindici minuti». Novembre 1886, la pubblicità ▬ giornali adesso ▬ ▬. Chiede ▬a: «Mamma, anche ▬ uomini devono imparare a cucinare?». Frau Schulze: ▬ cara bambina, gli uomini vanno in guerra». Frida: «Allora preferisco essere un uomo». Frau Schulze: «Ma Frida, se vai in guerra ti sparano e ti uccidono». Frida: «Non importa, è così noioso imparare a cucinare!». La madre: «Senti te▬ quando sarai grande comprerai le minestre pronte Maggi. Non dovrai studiare sui libri di cucina e non dovrai ▬ ai fornelli».

Alla ditta ▬ di alimentari e dadi, la «rivoluzione d'immagine e messaggio» compiuta in quell'autunno del 1886 ■ chiama Frank Wedekind. A 22 anni, l'ideatore della pubblicità» al servizio di Julius Maggi, pioniere della *reklame* e delle minestre pronte, aveva cominciato la ▬ attività da poco: quando ▬ ▬ schiaffo» al padre che gli negava i soldi, lo aveva portato fuori casa. Negli otto mesi passati ■ Lenzburg - nell'Aargau che avrebbe lasciato presto per tornare in Germania - il futuro ▬ ▬ *Vaso di Pandora* avrebbe scritto oltre cento testi pubblicitari, fra *pièces* in miniatura, rime brucianti, inizi di romanzo e riflessioni filosofiche sulle minestre o sulla vita, ■ metà fra la parodia e il kitsch, fra lo scandalo misurato e l'effetto.

Per esempio questo «pensiero in prosa», raccolto da Harmut Vinçon in *Maggi Zeit*, in ▬ne della nuova Opera Omnia di Wedekind: «Che cos'è mai l'uomo? La domanda ha ▬ ■ risposte più diverse. Platone ritiene che sia un animale a due zampe senza piume. Ma una differenza fondamentale fra animali e ▬mo è che l'uomo si ▬ il cibo. Nei secoli, l'arte di cucinare è diventata una pratica scientifica: il frutto più perfetto ▬ le minestre Maggi».

Era Julius in persona a giudicare. E' stato lui il primo censore del drammaturgo tedesco. «Prima frase discreta», annotava; «meglio togliere l'inizio». Gli piacque poco, per esempio, l'epigramma che tentava un legame fra le minestre e lo spirito: «Come conclusione ■ un'intera catena d'invenzioni, e come base ▬r un nuovo fresco anello dello spirito umano, c'è senza dubbio la minestra Maggi». Il giudizio più entusiasta andò a un duetto in versi fra padre e figlio: «Padre, padre mio / non diventerò soldato / perché la fanteria non ha le zuppe Maggi. / Figlio, figlio mio / se andrai nell'esercito vedrai: / da tempo ■ mangia soltanto la minestra Maggi». «Eccellente», fu la nota autografa di Julius.

Qualche volta facevano ▬ sfondo le chiacchiere intorno a una tazzina ■ caffè, e di nuovo l'impronta era il teatro. Frau Stadtraethin, ▬ entrata dalle amiche e togliendosi il cappello: «Ma cosa ▬ ■ raccontarvi, signore mie, non ▬ avete idea. Non ▬ avete idea, p▬ ▬ quindici minuti nient'altro che acqua pura e ▬ sapore, ve lo posso garantire io, ▬ sapore divino. Mio marito mi ha abbracciato, pensate un po': ne ha mangiati tre piatti pieni, e la mia cuo▬ è innamorata di queste zuppe pronte». Le signore: ▬ quali zuppe, ▬ lo dica suvvia signora. Oddio, non sarà mica, suvvia ■ dica...». Frau Stadtraethin: «Ma certamente sign▬ mie, ▬ la Maggi». Il giudizio, questa volta, ▬ «ottimo». Senza voto invece questa rima, a metà fra gastronomia e riflessione esistenziale: «Quello che manca all'uno lo si trova nell'altro, dove ■ ▬ un uomo e ▬ donna arrivano la felicità e la beatitudine. Tutto il bene ■ basa sulla coppia: come alla poesia nella vita, alla minestra Maggi non ▬ mai le spezie».

Emanuele Novazio

IL CASO. I leader del partito visti dal loro medico: tutti i segreti in un libro

Cronache dal pci in ambulanza

Anni di lotte, contro i malanni

ROMA

CHE odore di disinfettante traspira da questo strano libro. Che sentore di alcol denaturato, che tramestio di siringhe, termometri e stetoscopi, che srotolamento di garze e cerotti trasuda dalle pagine di *Seguendo Togliatti* (editore il comunistissimo Napoleone), il libro di memorie del medico personale del Migliore, Mario Spallone, che sembra inaugurare in Italia un nuovo genere letterario: la storia clinica dei partiti, la politica letta e interpretata dalla postazione privilegiata di una [illegible] d'ospedale.

Al posto di documenti e programmi, le cartelle cliniche. Invece che verbali di riunioni e mozioni congressuali, referti, esami radiologici, analisi del sangue ed endoscopie. Ecco la ricetta, [illegible] il caso [illegible] dire, di un libro che vorrebbe tessere l'apologia degli uomini che hanno fatto il pci [illegible] che invece finisce per rendere di pubblico dominio il comunismo italiano passato ai raggi X, una storia che vorrebbe rappresentare [illegible] affettuoso ricordo di un partito che [illegible] c'è più e che invece si rivela la radiografia di un gruppo dirigente afflitto da piaghe [illegible] malattie, un bollettino medico che getta retroattivamente sul partito di Togliatti un'aura malsana e cagionevole, insalubre e tossicolosa. Ma è giusto ridipingere foscamente Botteghe Oscure neanche fosse il sanatorio della *Montagna incantata*?

Medico del partito, Spallone ricostruisce la vicenda comunista dal suo punto di osservazione. Raccoglie confidenze e debolezze dei dirigenti del partito, registra gemiti e lamenti privatissimi che oggi mette in piazza per sottolineare l'umanità degli esponenti del pci. Umano, troppo umano. Ecco per esempio come viene restituito Giorgio Amendola: «Resto colpito dalla forza d'animo con la quale ha saputo convivere [illegible] [illegible] serie di malattie: dai disturbi cardiaci del '63, all'edema polmonare acuto nel '66, dall'adenocarcinoma prostatico del '78, alle progressive complicazioni della cardiopatia reumatica da cui era affetto, al vizio mitralico, all'epatite, al diabete e infine all'emiparesi e alle complicanze neurologiche e circolatorie che lo portarono alla morte».

Non un passaggio [illegible] trascurato del calvario del povero Amendola. E Spallone, per accreditare l'immagine di un uomo sempre a parte dei segreti più segreti del vertice del pci, [illegible] sorvola nemmeno su dettagli imbarazzanti. Come quando ricorda i primi tempi dell'amo[illegible] sbocciato tra Togliatti e Nilde Iotti: «Non potevo accettare che andassero ad amoreggiare in macchina, lungo qualche viale, come due studenti [illegible] primi incontri» e perciò «cercai [illegible] realizzare le condizioni migliori per gli incontri». E perché tanto zelo da parte di Spallone? Risposta clinica: «Era quasi [illegible] profilassi: evitare che la tensione affettiva, contrastata, degenerasse in una condizione patologica [illegible] impedisse alla mente di Togliatti di ragionare con lucidità».

Patologie, profilassi: [illegible] medico Spallone, potente sindaco e padre-padrone di Lecce dei Marsi in Abruzzo dove ordinò la costruzione di cimiteri dotati [illegible] filodiffusione e l'installazione di una tv locale con telegiornale in lingua russa, ha un chiodo fisso. [illegible] su quello colpisce senza pudore, catalogando ciascun dirigente [illegible] pci [illegible] funzione della sua propria malattia. Armando Cossutta? «Si r[illegible] periodicamente a Villa Gina - la clinica intitolata a mia madre - per dei controlli sanitari». E Spallone ripeteva agli infermieri: «Fate attenzione, che quando prendete la pressione a lui, la prendete [illegible] un milione e mezzo di iscritti». Agostino Novella? «Il male di cui soffriva cominciò ad avere la moglio su di lui ad appena 45 anni. Era affetto da una epatopatia cronica». Ruggero Grieco? «Solo qualche crisi ipertensiva [illegible] un po' [illegible] artrosi diffusa».

A ciascuno il suo, senza soverchia *pietas*. Luigi Longo: «Pur non presentando grosse patologie, almeno fino al '68, [illegible] tuttavia affetto da [illegible] malattia sclerotica ed era un disepatico». Poi arrivano «disturbi di conduzione, crisi di angina, ischemie cerebrali» fino all'«emiparesi», all'«ictus dell'agosto 1972» e alla «colica addominale». Luigi Petroselli: «E' morto sul campo di battaglia, pur sapendo di non poter sopportare la vita stressante che conduceva». Luca Pavolini: «Morì di infarto improvvisamente, ancora giovane».

Sapeva tutto di tutti, [illegible] potentissimo proprietario di Villa Gina che [illegible] paio d'anni fa *l'Unità* di Renzo Foa definì «capostipite di una famiglia che s'è costruita a Roma una rete di strutture sanitarie». Alessandro Natta, racconta Spallone, da membro dell'ufficio [illegible] segreteria nel 1964 parlava col «medico dell'apparato» per informarsi «sullo stato di salute dell'apparato in generale [illegible] di alcuni compagni in particolare». Ciò che non impedì al solerte e puntuale Natta [illegible] mandare una letteraccia al medico personale di Togliatti per chiedergli conto dell'esosità del suo «conto-spese» di oltre dieci milioni (del '64), comprensivo di «spese relative all'autista, assicurazione, riparazione, auto» più «spese per medicine, analisi ecc.». L'incidente si chiuse con l'accordo che d'ora in poi il partito avrebbe corrisposto a Spallone «un contributo forfettario» [illegible] molto inferiore alle note precedenti.

E Spallone dedica anche a Natta una delle sue considerazioni clinico-politiche: «Ho avuto l'impressione che l'infarto di Natta abbia consentito di accelerare un trapasso di poteri che avrebbe potuto benissimo essere rimandato alla scadenza del XVIII congresso». Infatti «Natta durante la convalescenza si era ripreso». Notazione, quest'ultima, che denota un certo raffreddamento di Spallone nei confronti del nuovo pds, dei cui dirigenti mancano infatti nel libro ragguagli sanitari di una certa precisione.

Pierluigi [illegible]

Palmiro Togliatti e [illegible] lotti con il medico «del partito» Mario Spallone. Sopra: Enrico Berlinguer con la moglie

Un guardiano all'amore fra Togliatti e la Iotti: «La tensione affettiva poteva degenerare in condizione patologica»

Sopra: Alessandro Natta. Qui accanto: Giorgio Amendola, «esempio [illegible] forza d'animo». Sotto: Luigi Longo

I controlli a Cossutta: «Infermieri, state prendendo la pressione a tutti gli iscritti»

FATTI E GENTE

[illegible] di Fotografia [illegible] Mediterraneo

ROMA. La V Biennale internazionale di fotografia, che [illegible] terrà al Museo dell'automobile [illegible] Torino dal 10 settembre al 17 ottobre, avrà come tema il Mediterraneo. La manifestazione è stata presentata ieri presso [illegible] sede della Stampa Estera. Con una denuncia: gli organizzatori lamentano che, [illegible] contrario di quanto si era creduto, quest'anno il Comune di Torino [illegible] ha [illegible] finanziamenti.

A Parma i quadri del [illegible] Daolio

PARMA. Prosegue fino al [illegible] maggio la mostra di 85 dipinti del cantante Augusto Daolio, la «voce» dei «Nomadi», scomparso un [illegible] fa. La retrospettiva è stata organizzata dal complesso musicale e dall'associazione Augusto per la vita (che promuove la ricerca contro [illegible] cancro), [illegible] [illegible] collaborazione dei Comuni di Parma e di Novellara, dove Augusto era nato.

Napoli, protagonista la scuola di Palo Alto

NAPOLI. «Teoria e pratica della comunicazione: epistemologia, antropologia e psicologia della scuola di Palo Alto»: è il tema della lezione che Paul Watzlawick, uno dei primi ricercatori, negli Anni 60, del celebre istituto americano nel campo della comunicazione schizofrenica, terrà il 13 maggio presso l'Istituto Suor Orsola Benincasa. Watzlawick [illegible] stato candidato al Nobel nel 1992. La conferenza verrà introdotta da Giorgio Nardone. Il 19 maggio l'Istituto ospiterà Clifford Geerz, sociologo di Princeton, per una conferenza sul tema: «Comprendere la diversità». Introduce Sebastiano Maffettone.

Rovigo, [illegible] convegno per parlare [illegible] Erasmo

ROVIGO. Il pensiero di Erasmo da Rotterdam sarà al centro di un convegno internazionale che si terrà sabato e domenica prossimi al Palazzo Roncale di Rovigo. I due giorni di dibattito, intitolati «Erasmo, Venezia e la cultura padana nel '500», sono organizzati dall'Associazione culturale Minelliana di Rovigo.

LETTERE AL GIORNALE

«Mack Smith pensi ai suoi Reali»; pensioni facili agli italo-argentini

Lo stile e l'istruzione dei Savoia

Il signor Mack Smith ha [illegible] pieno diritto, quale storico di fama internazionale specialmente [illegible] fatti di [illegible] nostra, di esternare quale [illegible] il suo pensiero sul gra[illegible] [illegible] istruzione dei Savoia; e io, quale comune mortale, ribatto [illegible] commentando il comportamento - nei secoli - di alcuni reali [illegible] [illegible] Paese: è una questione di stile, di rispetto e di educazione. Parlo da italiano, naturalmente, non da monarchico.

Enzo Todaro, Porza (Svizzera)

La Chiesa non voleva l'«infedele» Aritmetica

A proposito del primo testo [illegible] lastico (sillabario), di cui hanno dato notizia i giornali, vien fatto di parlare di un'altra curiosità didattica: l'aritmetica, il cui te[illegible] fondamentale risale al 1202, con il quale il pisano Leonardo Fibonacci intese divulgare le cifre arabiche. L'unico strumento per il calcolo che l'umanità possedesse fin verso il principio dell'era cristiana consisteva nell'abbaco, dal greco «abax» (tavoletta), facendovi [illegible] sassolini o conchiglie, tanto che gli esercizi scolastici erano detti «calculi». Così gli scolari, aggiungendo o sottraendo un certo numero di sassolini, apprendevano [illegible] facilità e diletto le prime due operazioni aritmetiche. [illegible] calcolo scritto, invece, costituiva un bel rompicapo per tutti. Se non che l'antiquato sistema aritmetico venne rivoluzionato del tutto con l'invenzione dello zero, ascritta [illegible] lode degli Indiani, ponendo le basi della matematica moderna. Gli Arabi, perfezionando poi il metodo indiano, diedero vita e impulso al linguaggio universale delle cifre.

Curiosamente la Chiesa cattolica vedeva nel calcolo aritmeti[illegible] i segni [illegible] degli infedeli musulmani sicché [illegible] vietò dapprima l'uso. Più tardi, però, il Pinturicchio effigiò ugualmente l'Aritmetica in [illegible] pregevole affresco vaticanense (sale Borgia).

Angelo Giumento, Palermo

Lo zio Presidente [illegible] c'entra nulla

Nei giorni scorsi veniva data notizia dagli organi [illegible] informazione che era [illegible] inquisito per tentata estorsione - in relazione all'ospedale [illegible] Asti, mai costruito - l'ing. Umberto Cattaneo.

Quasi tutti i giornali scrivevano [illegible] in buona evidenza che si trattava del nipote di Scalfaro, mentre, in un piccolo sottotitolo, di[illegible] che era stato inviato un avviso di garanzia al novarese Umberto Cattaneo.

Poiché una persona [illegible] maggiore età [illegible] autonoma e risponde di persona delle proprie azioni, [illegible] vedo perché sia stato collegato il nome dell'inquisito [illegible] quello del suo illustre zio, totalmente estraneo alla vicenda.

Giuseppe Torazza, Genova

Andate [illegible] ascoltate in Calle Lavalle

Da pochi giorni sono rientrato dall'Argentina ove ho vissuto per molti anni e nel centro di Buenos Aires avevo un bar - Tazza d'oro - divenuto punto di incontro tra italiani. Ho ritrovato moltissimi amici, emigrati nel dopoguerra, che [illegible] hanno pregato di scrivere quanto segue, in quanto lettori della *Stampa*, che acquistano tutti i martedì, seguendo le informazioni particolarmente di carattere sociale:

1) la concessione della «pensione italiana» di pesos-dollari [illegible] accredita gli aventi diritto in quanto, essendo sufficiente la dimostrazione [illegible] aver «lavorato in Italia» [illegible] anno, viene concessa a tutti i richiedenti, formalizzando un diritto molte volte abusivo (tanto che [illegible] è formato un «commercio») in quanto, essendo sufficiente una «dichiarazione del datore di lavoro» - incontrollabile, anche perché lo stesso eventualmente beneficia della prescrizione dei termini - causa contrasti rilevanti tra «furbi» ed aventi diritto, bisognosi e ricchi, emigranti [illegible] lavoratori, impresari [illegible] liberi professionisti ecc. [illegible] E' sufficiente percorrere la Calle Lavalle dal 700 al 900 per sentir[illegible] di tutti i colori negli ambienti (bar-ristoranti) italiani.

2) I titoli del giornale: «L'Inps integra la pensione [illegible] 27 mila italo-argentini», «L'emigrato torna [illegible] casa e la pensione?», «Tanti emigrati mortificati dalla burocrazia» non hanno ancora «svegliato» l'Inps, malgrado [illegible] continue sollecitazioni [illegible] tutti i livelli (nel [illegible] caso [illegible] [illegible] anni). Non [illegible] riesce neppure ad ottenere un colloquio [illegible] «una» responsabile che possa esaminare di persona la documentazione rilasciata dall'Ente argentino di previdenza ed assumere la responsabilità dei provvedimenti del [illegible].

3) Avendo personalmente accertato che [illegible] f[illegible] Convegno è stato una fregatura per un italiano che rimpatria convinto [illegible] accumulare contributi versati in Italia prima, in Argentina poi, ed in Italia sino all'età del pensionamento o dell'anzianità, si ritrova liquidata una pensione per i soli contributi versati in Italia, in quanto lacunoso e privo di considerazione, il Convegno non contempla neppure la possibilità del «riscatto» dei periodi di contribuzione all'estero (Argentina), meno che mai [illegible] considerazione almeno «figurativa»; questo nello spirito di riconoscimento [illegible] quanti [illegible] il proprio lavoro e le «sacrificate rimesse emigranti» hanno contribuito a sollevare [illegible] nostro Paese e a dare un'«immagine» all'Italia della rinascita.

A parte il valore economico, l'amarezza e la delusione spingono migliaia di emigranti alla Fla[illegible] Congresso di Buenos Aires tutti i mercoledì, chiedendo in Argentina quanto è doveroso per l'Italia.

Piermatteo Fennisi, Torino

Non condannate [illegible] i ristoranti di Carrù

Ho letto sulla *Stampa* del [illegible] aprile [illegible] lettera del signor Vanni Boscain, controfirmata da sei lettori, che imputava ad Edoardo Raspelli un giudizio di meritevole, assegnato ad un locale di Carrù nella [illegible] di Dogliani, rivelatosi poi, alla prova dei lettori-buongustai, inaffidabile [illegible] tutt'altro che raccomandabile.

Il Signor Boscain non indicava (perché?) il nome del locale e siccome [illegible] Carrù esistono diversi ristoranti che rischiano di essere ingiustamente accomunati nella [illegible] condanna, per onore [illegible] cronaca tengo a segnalare che non più tardi di lunedì [illegible] aprile sono stato a pranzo nel locale più [illegible] di Carrù, il Ristorante Moderno, riscontrando una notevole qualità ed una sicura mano sia nella linea di cucina che nella proposta dei vini. Questo per dare [illegible] Cesare quel che è di Cesare, [illegible] per riconoscere [illegible] Raspelli, che di questo locale aveva parlato in termini moderatamente positivi nelle pagine locali della *Stampa*, l'autorevolezza e la credibilità messe [illegible] dubbio dal lettore Boscain [illegible] dai suoi amici.

Franco Ziliani

Le [illegible] [illegible]a in li[illegible] con il mercato

E' assolutamente falsa, inventa[illegible] di sana pianta e destituita del benché minimo fondamento l'affermazione [illegible] dal giornalista Stefano Carluccio del comitato di redazione dell'*Avanti!* contenuta nell'articolo a firma Maurizio Tropeano, del 4/5/93, secondo cui per colpa dell'amministrazione dell'*Avanti!* vi sarebbero nel giornale spese doppie rispetto a quelle di mercato per spedizioni e tipografia: è vero invece che i costi per diffusione [illegible] tipografia [illegible] pienamente allineati a quelli di mercato.

Massimo Longo, Roma «Avanti!»

Catalogo Fabbri per i «Sei» [illegible] Torino

Il catalogo per la mostra [illegible] Sei di Torino», curato da Mirella Bandini, [illegible] edito dalla Fabbri [illegible] [illegible] dalla Electa, come ho scritto per errore nel servizio apparso [illegible] [illegible] coledì 5, [illegible] ne [illegible] con i lettori e con l'editore.

Giorgio Calcagno

Jugoslavia, mosaico [illegible] primo dopoguerra

Nell'articolo «E l'Europa restò sola» (6 maggio), ho criticato il piano Vance-Owen sostenendo che esso «disegna sulla [illegible] una Bosnia maledettamente simile all'impossibile [illegible] jugoslavo, creato anch'esso [illegible] tavolino, dagli occidentali, nel dopoguerra». L'esatta dicitura naturale[illegible] è: «nel primo dopoguerra». Per l'errore di trascrizione chiedo scusa al lettore.

Barbara Spinelli

RISPONDE O.d.B.

Jugoslavia l'arma del digiuno

Gentile OdB, le scrivo durante [illegible] pausa che normalmente dedico al pranzo: oggi non pranzo: digiuno. Partecipo ad un digiuno collettivo, a staffetta. E' [illegible] digiuno simbolico per dimostrare soli[illegible] [illegible] tutte [illegible] vittime della ex Jugoslavia, un modo [illegible] un altro per ricordare che la guerra è assurda, orrenda. Appartengo al «comitato accoglienza profughi ex Jugoslavia» nato a Torino, in dicembre, dall'aggregazione spontanea [illegible] coloro che avevano letto su *Cuore* e *Manifesto* un appello del Movimento per la Pace di Trieste...

Luisa Mondo
Gruppo animalista torinese

GENTILE Luisa Mondo, lei viene a dire che: «E' un comitato privo di qualunque etichetta politica o religiosa, nato per accogliere le persone maggiormente colpite dalla pulizia etnica: attualmente ospitiamo 38 profughi provenienti dal campo di Karlovac. Durante i viaggi nell'ex Jugoslavia per organizzare il trasferimento di queste persone (e portare aiuti materiali in alcuni campi profughi) abbiamo potuto vedere una piccola, piccolissima parte del dramma e della distruzione causati da questa guerra. Attraverso i racconti dei [illegible] stri ospiti abbiamo conosciuto la realtà di alcuni campi di concentramento, la devastazione delle loro città, l'uccisione dei loro cari (orrori che [illegible] ripetono quasi uguali in ogni guerra...). Sono giovane: i miei genitori, i miei nonni speravano che conoscessi queste cose solamente dai libri, dai loro racconti. Digiuno anche perché questo sogno possa essere una realtà per chi sarà giovane dopo di me...».

Ho aderito anch'io [illegible] questo invito al digiuno rivolto a tutti coloro che sperano che nella ex Jugoslavia torni la pace indipendentemente dalle opinioni di ognuno [illegible] le direttive che ognuno auspica. Un digiuno non può vincere una battaglia, può non avere la minima utilità pratica, ma, forse, può servire a qualcosa, nel [illegible] che può contribuire a minare e distruggere il muro di indifferenza eretto da gran parte dell'opinione pubblica nei riguardi della tragedia di una terra divisa [illegible] tante schegge nemiche, ma così vicina a noi. Basterebbe che suggerisse anche solo non di praticare il digiuno, ma di riflettere sulla situazione intollerabile. Basterebbe? Sarebbe già moltissimo. Per il resto il digiuno, che lei, gentile Luisa Mondo, definisce a ragione «simbolico» in sé e per sé è poco, né più né meno di una preghiera di chi non ha fiducia nei miracoli, ma nello stesso tempo non rinuncia alla speranza che almeno uno, una volta, ne possa avvenire. Perché né con ipocriti trattati né, tanto meno, [illegible] l'uso delle armi si sconfigge l'odio.

Oreste del Buono

Anna Maria Ortese racconta i cinque anni di lavoro per il nuovo romanzo, a giorni in libreria per Adelphi

Un altare nella mia Napoli oscura

«Torno al '700 per proteggere e onorare i morti»

MILANO

CI sono tre città [redacted] futuro [redacted] Anna Maria Ortese: Berlino, Lugano, Lione. Vuol lasciare Rapallo, dove ha vissuto per molti [redacted]. Le è diventata [redacted] luogo di ricor[redacted] qualche giorno [redacted] a Milano in attesa di vedere il [redacted] nuovo romanzo, *Il cardillo addolorato*, che Adelphi manderà in libreria fra pochi giorni.

[redacted] Milano, dove mancava da molti anni, ha un ricordo affettuoso: quella volta [redacted] comprò un cappotto in via Torino, quella volta che Sal[redacted] Quasimodo le regalò [redacted] violette dal profumo di primavera. E l'oggi, fatto di mille premure che Roberto Calasso e Manola Monticelli le dedicano.

[redacted] *cardillo addolorato* la Ortese [redacted] nella sua Napoli, ma lontana, perché «l'oggi [redacted] esiste da nessuna parte», nel '700. Un [redacted] lo che, [redacted] qui, le appare «riposante». Voleva raccontare fatti distanti, persone delle quali sentiva parlare in [redacted]. Lei che [redacted] Napoli [redacted] approdata «nella [redacted] parte [redacted] a Santa Lucia, voleva raccontare «la sorpresa e [redacted] gioia di un gruppo di stranieri che arrivano in casa di un celebre guantaio».

«Napoli - dice la Ortese -, è la città dei tappeti volanti, la gente ci va [redacted] giù, su quei tappeti».

Minuta, il volto dolce, la Ortese racconta [redacted] follia [redacted] vita, «gli esseri [redacted] innocenti - dice - il dolore viene da fuori, ci è stato dato. Chi ce l'ha dato?».

Ama sempre [redacted] l'umanità e di più le per[redacted] che [redacted] si lasciano prendere dal culto del denaro e dal proprio corpo. Ama sempre di più gli animali, esseri nobili, «figli di Dio». «La specie umana - dice ancora - [redacted] stanca, gli animali non invecchiano mai».

Nico Orengo

[redacted]

Un'immagine settecentesca della tarantella e, qui accanto, Anna Maria Ortese

«Splendore e paura: pare strano ma questa è la beata vita degli uomini nel nostro secolo. Io allora iniziai il mio viaggio scendendo in [redacted] locanda [redacted] Santa Lucia...»

[redacted]

COMINCIARE a scrivere una [redacted] come incominciare [redacted] viaggio. Non sempre ci [redacted] chiaro dove siamo diretti, [redacted] come sarà il percorso, e chi incontreremo durante il viaggio; [redacted] se, alla fine, sapremo sul mondo (o su noi stessi) qualcosa di più o di meno di ciò che sapevamo quando siamo partiti. Scrivendo, con un po' di gioia, non si [redacted] nulla di sostanziale sulla materia del racconto, e sulla qualità delle figure che si presentano a noi di volta in volta; e per que[redacted] ragione, [redacted] una storia senza un vero progetto, e [redacted] calcolare motivazione, è un'avventura tra le più silenziose e temibili della nostra esperienza.

Quando iniziai a [redacted]ere *Il Cardillo* non sapevo davvero dove volessi andare. [redacted] piaceva l'idea di [redacted] viaggio [redacted] Napoli, città che non vedevo da moltissimi anni: ma saltando del tutto questi anni, e questo secolo e il precedente, per scendere anch'io, una sera del 1796, al Cappello d'Oro: albergo o locanda, situato press'a poco dove nel 1952, ultimo [redacted] da me trascorso a Napoli, si trovava la bellissima piazza Municipio. Anche il Cappello d'Oro si trovava lì, proprio di fronte al Molo e a sinistra [redacted] vecchio Castello. Di più non sapevo, e non chiesi ([redacted] resto, a chi?). Scesi anch'io, dunque, al Cappello d'Oro, e poi, con i miei ignoti compagni di viaggio, una bellissima sera di maggio, mi avviai verso la Casa [redacted] Guantaio.

E a questo punto le sorprese e le ansie ebbero inizio, e durarono circa cinque anni, fin quando [redacted] giunsi, tremando di paura e stanchezza, alla conclusione. Erano accadute cose meravigliose e stranissime e io, pur [redacted]do guidato tutto il gioco dei viaggiatori (ma un po' a caso), adesso non capivo più nulla: cosa questo viaggi[redacted] così lontano nel tempo, significasse, e se avessi fatto bene o male a seguire questa gente, e [redacted] queste ombre colorate [redacted] avess[redacted] mutato, infine, anche la mia vita.

Più volte, [redacted] ero sola, specie di notte, tornavo, senza aprirlo, al mio manoscritto e [redacted] sfor[redacted] di riassumere, in poche righe, [redacted] come [redacted] mi fosse stato richiesto da un critico (o un lettore) impaziente. Questa gente, gli amici del viaggio, dove si è di[redacted], appena uscita dal Cappello d'Oro? Da chi? Per quale ragione? E, successivamente, [redacted]duto di tanto misterioso e indicibile [redacted] autorizzare quel certo tono oscuro del narrare, e le spiegazioni», differite di continuo al capitolo successivo e tuttavia sempre meno illuminanti, [redacted] sostenute da qualche logica? C'è una bambina che vola sulle siepi (nella seconda parte) e si auspica, per molte ragioni, la presenza, forse risolutiva, di un buon prete. C'è un Portapacchi, un bambino semideficiente, con una penna di gallina infissa sul capo. Perché? E chi ha graffiato Alessandrina (la bambina che volava - figlia minore di donna Elmina)? Ed è normale il comportamento di donna Elmina, vedova e sola, grande lavoratrice, dai costumi irreprensibili, e nemica totale [redacted], di vita felice (o facile) [redacted] di qualsiasi tipo di protezione?

Inutile [redacted] che non sapevo rispondermi nulla, né potevo quindi tracciare una guida «intelligente» al critico, forse non solo al critico, anche [redacted] lettore (meno ostile e quindi [redacted] esigente) che mi [redacted] seguita [redacted] quella Napoli di fine secolo oggi assolutamente non più rintracciabile. (...)

In questo mondo, come nelle Napoli di tutti i tempi e luoghi, si chiamino anche Parigi o Londra (escludo forse, ma solo [redacted] qualche angolo, una Tokyo [redacted] Vecchia [redacted] York), [redacted] vi sono più [redacted] né altari, né preghiere, ogni mattina, rivolte [redacted] Immagini dei Morti, né promesse per adempimento di voti non mantenuti, di debiti con essi contratti, e non pagati. Nelle grandi e belle case di oggi, luminosamente arredate e inneggianti alla gioia e libertà del vivere, [redacted] cora nessuno, né tantomeno si protegge. Il dolore, la [redacted] il Passato - padre [redacted] ogni dolore e paura - sono considerati Spettri, e si sconsigliano i giovani dall'avvicinarli, anche per un semplice [redacted]vile saluto; si bada soltanto, in quelle case, a tenere bene in vista, sui tavoli di cristallo, e ad aggiornare continuamente, l'elenco dei Nomi e delle Relazioni importanti: Alta società, Finanza, Arte, Spettacolo. [redacted] il Registro delle prenotazioni per [redacted] in luoghi celesti, per feste divine, per amori che simboleggino l'Epoca; per incoronazioni di questo o quel socio sublime. Non trovi un nome o un viso che non sia di luce, e partecipe di [redacted] mondana immortalità del vivere. Ma di un dio dei Morti, [redacted] Perduti - [redacted] successo e al benessere -, non vi [redacted] traccia. Stranamente, la vita di tutti i Partecipanti passa come in un film festoso [redacted] ricco [redacted] radiose figure, di visi di uomini e donne ammalianti, che poi escono da qualche porta [redacted] nella seconda parte del film non ne trovi più traccia. Nel periodo che si suppone appe[redacted] all'apoteosi (di beltà, gioventù e fortuna), essi *mancano*, ve ne [redacted] altri, e per quanto ne chiedi notizie qua e là, [redacted] dartele. Come portati via, di notte, in silenzio, da un convoglio di vergogna, per destinazione ignota. E quale [redacted] loro colpa, o il reato? Questo, semplicemente: [redacted] *diventando vecchi*. Vecchi! Neppure una immensa fortuna, o tutto l'amore [redacted] mondo, poteva salvarli dai Tramonti. Morti alla vita, Perduti! [redacted] capiva improvvisamente perché, in quelle case, [redacted] si incontravano più. E perché, coloro che erano rimasti, non nascondevano più la paura - del vuoto delle case, delle Immagini appena cancellate, delle deboli voci appena spente. Gli Abitanti, o Festanti, erano stati portati via, e gli eredi, per quanto splendidi, non attendevano che il verificarsi dello [redacted] destino. Lo attendevano tremando e ubriacandosi.

Sembra strano, eppure questa è la beata vita degli [redacted] in questo secolo: splendore [redacted] paura. Questo secolo cancella ogni giorno - dalla sua memoria - buona parte della generazione che si tro[redacted] già presso l'uscita (muta, perché [redacted] che non ritornerà); e questa povera gente, ormai, nessuno la saluta, né [redacted] la sua mano nella propria mano, ancora [redacted] volta.

Colui che invecchia [redacted] diventa povero, in questa società beata, è dunque perduto, e viene da qui l'angoscia di quanti, soprattutto giovani [redacted] fortunati, sentono [redacted] tempo (d'invito alla festa) trasc[redacted] e il tempo [redacted] discarica avvicinarsi.(...)

Ma colui che, intanto, ha veramente protetto qualcuno, di non più presentabile in questo mondo; chi ha avuto per lui (medico, infermiere, congiunto, o anche semplice portinaio di una casa diruta), chi ha avuto per lui [redacted] materne e filiali, e protezione degna di uno Stato Ideale, venga avanti, per favore, e dica se - durante queste cure, o dopo - ha più provato il disancoramento e lo spaesamento della barca (dell'anima); se lo hanno assalito di notte, benché ancora giovane, i terrori [redacted] Tramonto. Sicuramente dirà di no: non lo hanno assalito. Non si è trovato su sponde lontane, perduto, [redacted] possibilità di tornare indietro. Tutto il servizio da lui prestato (a un perduto) [redacted] presente col suo umile traffico nella casa notturna. L'altare brillava per la presenza piuttosto segreta di un lumino, l'Immagine del Servo infelice (Servi sono tutti i rapiti dal Tramonto) [redacted] là: mi[redacted] allusiva e mite.

Anche un cane, a volte, o un gatto ammalato, e perfino una tigre - il suo sguardo triste - che abbiamo intravisto allo zoo selvaggio della città; [redacted] un orso che abbiamo salutato come un fratello, per le ferite infertegli dalla teppa - perfino queste creature, se ricordate, di notte, con reverenze e amore, possono esserci di aiuto in luogo di un calmante o di medicamenti rari. Invochiamo, [redacted] onoriamo in esse, lo Spirito [redacted] vita, della felicità fluente e fuggente, invochiamo perdono e protezione, e [redacted] la daranno, perché essi stessi l'hanno tanto desiderata, forse senza averla. (...)

E con questo sarei forse tentata di chiudere il mio curioso scritto, ma [redacted] devo dimenticare che *Il Cardillo* non è soltanto la storia di una protezione, ma anche la storia di un amore (piuttosto unico) che si scontra con i misteri di questo mondo, che di Napoli, tra lusso, rovine e falsificazioni, mi sembra l'eterna proiezione. Parlo, s'intende, della Napoli antica, senza Costituzione né Religione, aggiungerei, tranne, talora, quella dei Morti. Accadeva di tutto, nel mondo, [redacted] non [redacted] meraviglia: ma qui, nel luogo [redacted] Sirene, solo pettegolezzo. C'era una Rivoluzione, a pochi anni e a non molte miglia di distanza, e nessuno, degli amici del Guantaio, vi badava. [redacted] quanto [redacted] Cardillo, si sentiva dovunque, ma un'anima sola, il principe N[redacted]ille, ne era tormentato. Suonavano, intorno, le voci e le beffe della «canaglia» - cerchiamo un termine più blando [redacted] trovarlo - [redacted] nessuno moveva [redacted] un modesto appunto critico. No, *erano regolari*. (Così, [redacted] voglia che scampi alla critica più [redacted] la mia storia di una ci[redacted] *dimenticata*: mi riferisco a quella del Settecento).

Dimenticata come, un giorno, saranno dimenticate (o cancellate) tutte [redacted] grandi e medie città del mondo, se non vi saranno altari, anche da tre soldi, e lumini nelle case. E ciotole per l'acqua da offrire ai Morti.

[redacted] resta adesso un'altra domanda, di quelle rivolte [redacted] me stessa, e rimaste [redacted] risposta. Perché Elmina è tedesca, di nascita, e in che cosa si può considerare, nel racconto, ancora tedesca? Ebbene, non lo so. Forse perché straniera? Può darsi. La protezione di [redacted] perduto - di un [redacted] e anche non innocente, ma sempre perduto - rende straniero, nel proprio Paese, chiunque.

Eppure, proteggere e onorare i Morti bisogna. Non vi è [redacted] «carte» per la navigazione, [redacted] intendiamo proseguire una strada - quella giusta? spero di sì - tra le Vie Lattee dell'immenso, e gli arcipelaghi lucenti - e subito perdu[redacted] nella [redacted] della [redacted] - del nostro non libero, [redacted] sereno, [redacted] volte calmo, ma sempre misterioso percorso. O sogno di un percorso.

Anna Maria Ortese

Aut. Min. Rich.

Cavallo & Stephens

Gulliver

Voglia di scoprire, voglia di cambiare.

Cambiar vita si può.
Trasferirsi in Texas, ad Austin, [redacted] capitale della cultura e dell'informatica.
[redacted] viaggio.
•Namibia, Baviera d'Africa.
•Ai Tropici lontano dalla massa.
[redacted] possibili.
I cacciatori di squali.
[redacted] e Tecnologia.
CD-I, ultima novità personal-informatica, agende elettroniche [redacted] fax tascabili.

[redacted] di [redacted] e studio.
•Allevare baby foche in Germania
•Fare i pompieri nei parchi americani
•Lavorare negli atelier a Parigi.
[redacted] disegnate [redacted] del [redacted]
Realizzate [redacted] progetto per l'auto del futuro e vincete uno stage nei centri stile di Fiat, Lancia [redacted] Alfa Romeo.

In collaborazione con

OGNI MESE IN EDICOLA IDEE E PROGETTI PER VIVERE MEGLIO

Mostre della Città di Torino

ASSESSORATO PER LA CULTURA

I Sei Pittori di Torino 1929-1931

Boswell Chessa Galante
Levi Menzio Paulucci

TORINO, MOLE ANTONELLIANA
6 MAGGIO - 4 LUGLIO 1993

Orario 11-21
lunedì chiuso

PK [redacted] la pubblicità su [redacted]
publikompass
Direzione: Corso Massimo d'Azeglio [redacted]
Sportelli: Via Roma 80 - Via Marenco [redacted]
Telefono 011 65.211 - Fax [redacted] - 10126 TORINO

Da domani al 16 maggio la primavera abita a Torino Esposizioni

C'è un sogno verde al Valentino

Anche un parco Zen nel cuore della città

Domani, a Torino Esposizioni, scatta il tradizionale appuntamento di maggio con i fiori e il verde. Con una novità: sull'onda del successo ottenuto dalle varie edizioni di *Flor*, la mostra biennale che si svolge negli anni pari, gli organizzatori torinesi hanno lanciato *Vivere nel verde - Ambiente, giardini, edilizia*. Una buona occasione, tra l'altro, per trovare delle ottime idee in vista dell'ormai prossima Festa della Mamma.

La rassegna, che resterà aperta da domani a domenica 16 maggio, si propone di dare spazio alla «voglia di natura», il senso che negli ultimi anni ha coinvolto un numero sempre maggiore di persone, di ogni età e di ogni professione. Sono molti, infatti, quelli che hanno già trasferito la propria abitazione fuori dalle grandi città, attratti da una qualità della vita differente, incarnata spesso nella possibilità di possedere un giardino. «Ma anche chi non può o non vuole rinunciare alla vita in città - dicono gli organizzatori di Torino Esposizioni - sente l'esigenza di circondarsi di verde per aumentare la qualità del proprio habitat. Le piante, infatti, rappresentano la contrapposizione all'inquinamento. E, oltre ad offrire a chi le possiede un piacere estetico, svolgono un ruolo non indifferente nell'attenuare gli affanni del vissuto quotidiano». Di qui la spinta a trasformare balconi e terrazzi in veri e propri giardini pensili. Al limite a moltiplicare gli angoli verdi all'interno degli appartamenti.

La mostra resta aperta dalle 16 alle 23 nei giorni feriali. Nel weekend i cancelli di Torino Esposizioni si aprono alle 10 del mattino (8 mila lire il biglietto intero, 4 mila il ridotto). Nei padiglioni della mostra piante e fiori di ogni genere (dal vivaismo alla floricoltura, dai bonsai alle sementi), ma anche attrezzature, materiali, componenti e arredi per giardini e terrazzi. C'è veramente di tutto: pavimentazioni, recinzioni, piccole macchine agricole, serre, illuminazione, reti ed impianti di irrigazione. Una parte dell'esposizione, inoltre, è dedicata all'architettura del paesaggio e all'arredo urbano: panchine, lampioni, vasche, fontane, gazebo. Non manca l'editoria specializzata, con le principali riviste italiane di giardinaggio e floricoltura.

La zona centrale del Padiglione Agnelli accoglie una suggestiva sequenza di giardini e spazi verdi, curata dagli allievi della scuola per giardinieri «Giuseppe Ratti». Tra i tipici «giardini fioriti» e «giardini paesaggistici» di stampo tipicamente europeo, trova anche un caratteristico «giardino Zen».

Progettato dall'architetto Pia Davico per conto dell'Aban (l'Associazione Bonsai arte e natura), il giardino orientale di *Vivere nel verde* è il primo mai realizzato in Italia. Paradossalmente, tra le piante nel giardino Zen, il cui archetipo è costituito dal famosissimo giardino di Kioto che risale al XVI secolo. Al limite, ma sempre, un po' muschio. Il giardino Zen, infatti, è a tutti gli effetti un giardino minerale: fatto di ghiaia bianca rastrellata a disegni geometrici, con elementi di roccia nuda. «E' proprio l'essenzialità degli elementi - spiegano gli organizzatori -, con il tracciato geometrico e i toni caldi del non colore, ad indurre chi la contempla alla meditazione, alla concentrazione e all'astrazione».

UNA NOVITA' IN ESCLUSIVA

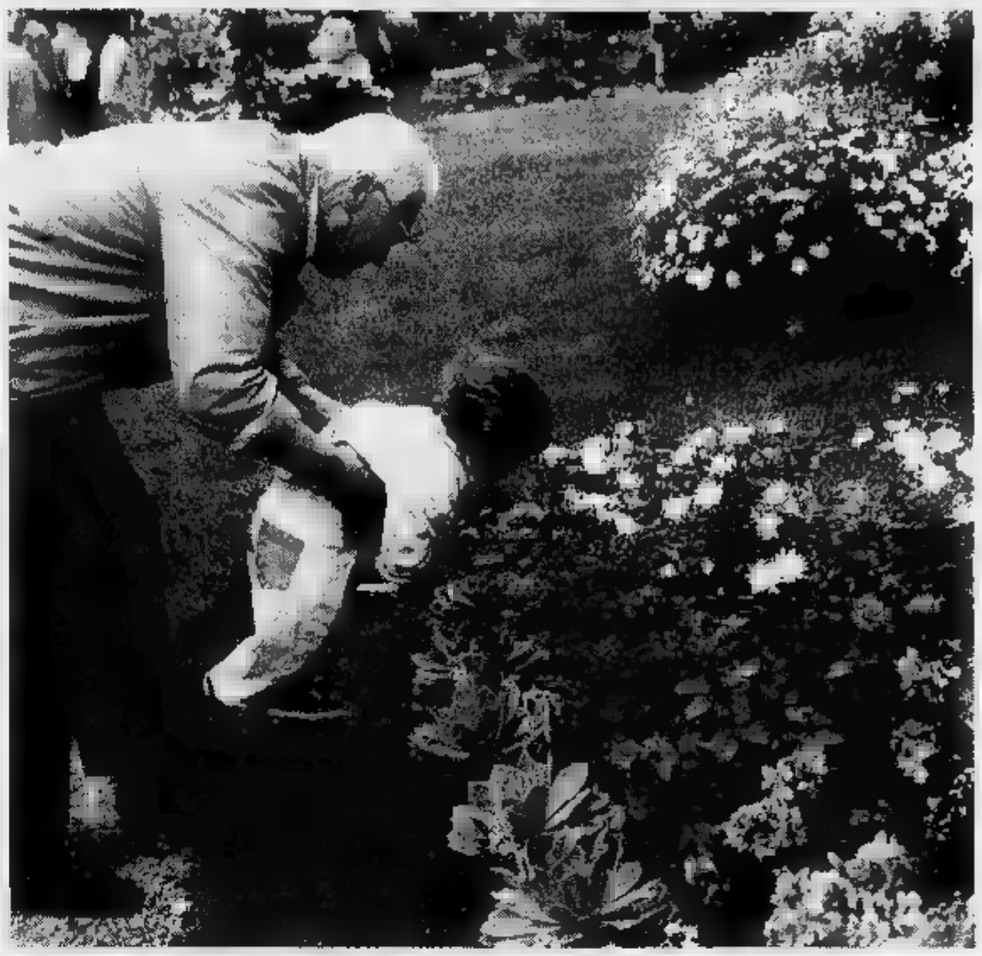

Le piante che «garantiscono» funghi e tartufi

Una curiosità da non perdere per i visitatori di *Vivere nel verde*. I «Vivai Silvio Castagno» di San Maurizio Canavese, oltre a curare tutta l'area verde del giardino Zen, presentano nel loro stand numerosi esemplari di bonsai tra cui alcuni meli in fiore e un olmo di quattro secoli.

La «Castagno» presenta inoltre alcune novità in esclusiva europea: «verdissima», l'erba che non si taglia mai, e le piantine per la produzione di funghi e tartufi. Si tratta di piante forestali «micorizzate» con il sistema «vitroplant», ossia prodotte in vitro una complessa e delicata metodologia. In particolare si ottengono castagni speciali per la produzione contemporanea di castagne e porcini, mentre per i tartufi vengono predisposti gli alberi nocciòli e pioppi.

Un milione di idee-regalo per la Festa della mamma, dal fiorellino al barbecue

La grande storia dei «piccoli alberi»

Bonsai, quando il giardinaggio diventa filosofia

Tutte verdi e tutte fiorite le vetrate del padiglione 2b di Torino Esposizioni. Ed qui, per tutta la durata della mostra, si affacciano sul viale Massimo d'Azeglio le bancarelle di una trentina di produttori della provincia di Torino, che danno vita al «Market di piante e fiori», una tentazione irresistibile per portarsi a casa un souvenir vivente della rassegna torinese.

I prezzi sono particolarmente contenuti (si tratta infatti di una vendita a costi di produzione), e diventano particolarmente interessanti nei giorni dell'apertura, che coincidono con la Festa della Mamma.

Negli stand sono presentate tutte le fioriture annuali di stagione: begonie di ogni tipo: a fiori grandi o piccoli, da interno o da esterno, bianche, rosa, rosse o screziate. Lobelie dai piccoli fiori azzurri, gerani, tutte le varietà di viole del pensiero, le «disette». Un regalo classico per le mamme sono le azalee (qui in vendita da 10 mila lire in su), le cinerarie bianche, le profumatissime gardenie. Anche tra i fiori recisi non c'è che l'imbarazzo della scelta: forsizie, gladioli, tulipani, rose di maggio. E ancora tutte le piante grasse e le piante verdi da appartamento.

Per chi ha a disposizione qualche soldo in più, e ha una mamma innamorata delle piante, c'è poi una soluzione di grande prestigio: i bonsai.

I bonsai

A Torino Esposizioni l'«albero» non è soltanto una specie di giocattolo, ma diventa il simbolo di una cultura millenaria. Ogni giorno, durante lo svolgimento della rassegna, l'Aban (Associazione Bonsai Arte e Natura) invita esperti per dare dimostrazione di tecnica Bonsai, un'arte che ha origini antichissime: nacque infatti in Cina all'epoca della dinastia Han, circa duecento anni prima di Cristo. Tra il X e l'XI secolo alcuni monaci portarono in Giappone l'arte Bon (vaso contenitore) Sai (albero), e fu il buddismo a contribuire in modo rilevante al suo sviluppo.

I bonsai, infatti, venivano considerati simbolo dell'armonia tra uomo e natura. In Europa arrivarono soltanto alla fine del secolo scorso: i primi esemplari furono presentati all'Esposizione internazionale di Parigi nel 1878.

L'Aban si sta impegnando per diffondere la cultura bonsai realizzata con piante italiane o comunque occidentali, nate nei nostri climi. In maggior parte dei bonsai viene dall'oriente. «Dopo l'importazione - dicono gli esperti - è necessario almeno un anno di cure per ambientare il bonsai, che va rinvasato e abituato alla terra e al clima: in seguito queste vere e proprie sculture viventi, dove l'arte dell'uomo non ha mai termine, sono pronte per essere affidate alle cure degli appassionati».

A *Vivere nel Verde* non mancano le piante da primato. L'Ulmus cinese che fa spicco nell'esposizione di «Caudera», ad esempio, ha l'età apparente di 480 anni. Proviene dal Giappone, invece, il suggestivo *Acero roccia*, un bonsai da esterni anch'esso premiato da una giuria internazionale, mentre ancora dalla Cina giunge la *Zelkova Nire* da interni, età apparente 640 anni.

Fra gli esemplari di rilievo presentati dalla rassegna torinese da Caudera, è ancora un *ficus retusa* da interni, dell'età apparente di anni, proveniente dalla Cian e contenuto in un vaso dipinto a mano.

«Tra i bonsai da fiore - continuano gli organizzatori -, ci sono una *Bougainvillea* cinese di stile prostrato, dell'età apparente di 490 anni, contenuta in un prezioso vaso blu autentico del '700, e *Murraya* piena di boccioli, con frutti che sembrano piccolissimi mandarini, e diverse varietà di rododendri giapponesi».

Il [illegible] te

Ma Vivere nel Verde non è soltanto una mostra di piante e fiori. C'è tutto, proprio tutto, ciò che può interessare in senso lato il giardinaggio.

L'associazione Assofer, che riunisce 110 tra i maggiori operatori commerciali di ferramenta della provincia di Torino, ad esempio, allestisce nel primo padiglione di Torino Esposizioni un grande emporio del «fai da te».

In esposizione centinaia di strumenti ed oggetti per il bricolage, un'immensa gamma di attrezzi ed articoli, dai trapani ai tosaerba, dalle serrature alle cassette. Utensili che non sono in vendita, ma di cui vengono illustrate le caratteristiche da parte di personale specializzato, che dà ovviamente le dovute indicazioni per l'acquisto nei negozi dell'Assofer.

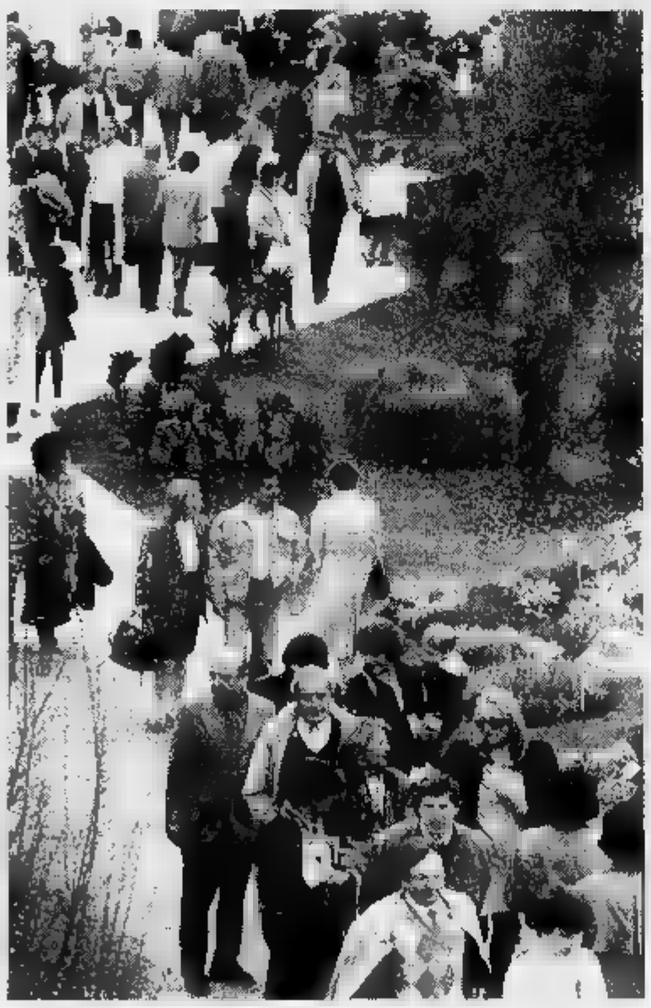

L'associazione, infatti, intende innanzitutto far conoscere al grande pubblico la funzione del negozio vecchio stile, quello che segue il cliente nelle sue personali esigenze con attenzione specifica, assistenza totale e grande professionalità.

Se il [illegible] è verde

Alla mostra torinese è presente anche la «Fornace di Sezzadio», l'azienda alessandrina che produce mattoni fatti a mano e fornisce materiali per i più importanti restauri storici: dal castello di Stupinigi ai palazzi astigiani di Piazza Alfieri.

A Torino, la Fornace presenta tre elementi: un pozzo da giardino, formato da un anello di mattoni sormontato da un treppiede di ferro battuto. Una fontana dal diametro di due metri, con lo zampillo centrale ed un semplice barbecue cilindrico, con griglia scoperta appoggiata sull'anello di mattoni.

Sono inoltre in esposizione numerosi modelli di pavimentazioni in cotto per viali e giardino, realizzati con piastrelle dalle forme più diverse, e una serie di «sagomati» usati per i più diversi interventi: camini, grondaie, [illegible]ni, decorazioni, bordure di aiuole.

Ma accanto ai mattoni non poteva naturalmente mancare il legno. Gli arredi per esterni prodotti dall'azienda olandese Hillhout, infatti, sono realizzati utilizzando gli alberi pregiati del Nord, in particolare pini ed abeti: si tratta di tavoli, panchine, fioriere. Con un piccolo gioiello da esposizione: la casetta «Laplands», tutta in listelli di legno, porta a doppia apertura in stile western, finestra a bilico, pavimento interno di legno. Alta quasi due metri e mezzo. Insomma, una casa da fiaba per il vostro giardino.

FLOR

rassegna di ambiente giardini edilizia

VIVERE nel VERDE

Foto Gabriella Grosso

a torino esposizioni dall'8 al 16 maggio 1993

Piante e fiori • Architettura del paesaggio
Attrezzature materiali componenti arredi per giardini e terrazzi
Materiali per l'edilizia • Arredo urbano

Giardini e spazi verdi • Market di piante e fiori
Fai-da-te per la casa e il giardino • Tavole fiorite

Spettacoli folkloristici

orario: feriali 15 - 23 • sabato e festivi 10 - 23

Torino Esposizioni - Corso M. d'Azeglio, 15 - 10126 Torino - Tel. 011/6569 - Fax 011/6509801

VIVAI CASTAGNO

200.000 MQ DI COLTIVAZIONI

- GIARDINI «CHIAVI IN MANO»
- DAL BONSAI ALL'ALBERO DI 15 METRI

IN ESCLUSIVA EUROPEA:

- ◇ PIANTE PER FUNGHI PORCINI
- ◇ «VERDISSIMA» L'ERBA CHE NON SI TAGLIA MAI
- ◇ ARREDI PER ESTERNO PERSONALIZZATI

Strada Caselle-Ciriè Km. 17.600
CERETTA S. MAURIZIO (TORINO)
Fax (011) 92.44.223 - Tel. (011) 92.44.224 r.a.

AGRISEM
CONSULENZA & SEMENTI PER:
TAPPETI ERBOSI
CONCESSIONARIO MOMMERSTEEG
AROMATICHE RARE
FRUTTIFERI, DISERBI
CONCIMI ANTIPARASSITARI
MATERIALE PICCOLO
ESSENZE MELLIFERE
Torino - v. Borgaro, 125
tel. (011) 216 35 20

Per la pubblicità su LA STAMPA
PK publikompass
Direzione: Corso Massimo d'Azeglio
Sportelli: Via Roma 80 - Via Maranco 32
Telef. 011 85.211 - 10126 TORINO

Dellera, sesso proibito sul set

Erotismo fuoco per Francesca Dellera, protagonista con Alain Delon di «L'orso di peluche», il film che Jacques Derray sta girando in questi giorni a Roma. Storia di un cinico e potente chirurgo travolto dalla passione per ingenua ma sensualissima disc-jockey, il film s'è già meritato il di «Nove e mezzo alla francese». Pur non proponendo scene di sesso «alternativo» tipo i cubetti di ghiaccio lasciati scivolare per la schiena Kim Basinger le manette legate polsi degli amanti da Sharon Stone, il film dovrebbe una lunga sequenza di scene di «forte intimità», ambientate tutte nella romantica quanto disordinata casa di Francesca Dellera. Per impedire il trapelare di ogni indiscrezione sono stati allontanati dal set gli estranei, proibite le interviste, perfino vietata la presenza del fotografo di scena. La sorpresa, dice il regista, deve totale.

Troisi è il postino di Neruda

Massimo Troisi tornerà sul set attore il 23 agosto, data prevista per il primo ciak del film «Il postino di Neruda», tratto dal libro dello scrittore cileno Antonio Scarmeta. La regia è stata affidata all'inglese Michael Radford («Misfatto bianco»), la produzione è della società di Troisi Gaetano Daniele, la «Esterno Mediterraneo». Attualmente in fase completamento sceneggiatura, che porta la firma Furio e Giacomo Scarpelli, e sono in corso i provini per trovare la partner femminile di Troisi, un'attrice di circa vent'anni di età. Il film, che arriva dopo il successo di Massimo Troisi attore e regista di «Pensavo fosse amore invece era un calesse», racconta la storia dell'incontro tra un postino e un poeta. Il portalettere infatti ha pochi «clienti» e si trova a recapitare plichi ad un solo personaggio, un uomo che mestiere scrive poesie.

LA STAMPA

SPETTACOLI

Venerdì 7 Maggio 1993 25

San Paolo, viaggio nei set delle telenovelas, dove si lavora 12 ore al giorno

Amore è una catena, di montaggio

Dopo che la Lollobrigida ha abbandonato le riprese parlano gli attori sottoposti a ritmi sempre più frenetici

«Giriamo 30 scene al giorno non c'è il tempo per provare»

Gina Lollobrigida: è fuggita dall'Argentina, troppo stress
Lucelia Santos Rubens De Falco in «La schiava Isaura»

SAN . Durante il weekend, l'avenida Lopes Quinta è tranquillo viale alberato nel quartiere Jardin botanico di Rio de Janeiro, delle più esclusive della città. Ma dal lunedì al venerdì, l'agitazione comincia poco dopo mezzogiorno. I carretti degli hot-dogs e dei pop-corn sono già al solito posto, poco alla volta i marciapiedi riempiono di centinaia di fans il taccuino per gli autografi stretto in mano, gomito gomito con semplici curiosi ed aspiranti «artisti» in di fortuna. E' lì, nella sede della Rede Globo, un enorme edificio che occupa intero isolato, che vengono girati gli interni delle telenovele che ogni alle 20,30 tengono incollati decine di milioni brasiliani davanti alla tv, medie d'ascolto intorno al 60%: nelle case di tutto il Paese, come ha rivelato l'ultimo censimento, può mancare il frigorifero, il televisore.

Lo star - attori veterani con alle spalle trent'anni di carriera o giovanissime modelle diventate famose settimana prima - ac- dall'auto alla folla in attesa tirano dritto fermarsi. tempo per il trucco ed rapida lettura alla sceneggiatura, e comincia a filmare. Otto, dieci di riprese al giorno, un ritmo infernale che continua per sei mesi senza interruzioni: ogni telenovela dura in media 180 puntate quotidiane di quasi un'ora l'una, che vengono girate e montate meno di due settimane prima di andare in onda. «E' una vera e propria catena di montaggio, e per chi interpreta i personaggi principali è ancora più dura: in genere deve girare 25 o 30 scene al giorno», spiega Antonio Fagundes, uno dei più famosi attori brasiliani, che alterna il teatro ai set televisivi, ed è protagonista della telenovela di questi mesi, «Renascer» (Rinascere), un drammone familiare ambientato in una *fazenda* di cacao della Bahia. «Bisogna imparare a fare in fretta al primo colpo. Non c'è quasi il tempo per filmare di vo, e non è come il cinema, dove si va avanti per singole inquadrature: nelle telenovelas l'intera deve andare bene, non si può sbagliare. Chi non ce la fa, può cambiare mestiere». Il caso di Gina Lollobrigida, che a metà aprile ha abbandonato «per motivi di salute» il set della telenovela «Milagros» (Miracoli) in Argentina, non ha sorpreso Fagundes. «Probabilmente lei sarà stata abituata a prepararsi molto a girare solo scena ogni tre o quattro giorni, e non avrà sopportato i ritmi della televisione», dice, «per gli europei e gli americani è quasi impossibile riuscirci».

Non sono solo gli attori a lottare contro la stanchezza e lo stress in quella quotidiana corsa contro il tempo che è la produzione di una telenovela. Uno dei più registi della Rede Globo, Paulo Ubiratan, 46 anni ha già quattro punti di safena sul cuore, ognuno battezzato col nome una serie televisiva particolarmente complicata, e continua a lavorare allo stesso ritmo di sempre. «Fare una telenovela è pazzia, reggi solo se piace. Ogni volta che sto finendo di scriverne una, giuro che è l'ultima; ma poi, bastano alcune settimane di vacanza ed un viaggio, e comincio a cercare idee originali per rimettermi al computer», racconta Silvio Abreu, considerato tra i migliori soggettisti e sceneggiatori della tv brasiliana (alcune sue telenoveles - «Doppio imbroglio», «Adamo contro Eva» - sono state trasmesse anche in Italia, e l'ultima, «Deus nos acuda», è stata presentata la settimana scorsa Umbriafiction). «Ogni puntata significa 32 pagine di dialoghi e di indicazioni su come girare le scene, settimana devo prepararne sei - spiega De Abreu -. Comincio a scrivere la mattina alle otto, non finisco prima delle di sera, e breve intervallo per il pranzo. Vado avanti così per otto mesi di seguito, dal lunedì al sabato, la domenica penso a fur funzionare il seguito. Esiste un soggetto di massima, ovviamente, poi tutto inventato giorno per giorno. Occorre tener delle reazioni del pubblico ed è necessario affrontare e risolvere i problemi pratici che si presentano di volta in volta: modificare storia se uno degli attori principali si ammala e non può più lavorare, fare piove e non può filmare in esterni quando era previsto, e così via. Non è mestiere facile, una permanente lotta con l'orologio ed i tuoi stessi limiti fisici».

Dalla «catena montaggio» della Globo, vengono sfornate ogni anno almeno sei telenovelas (ogni giorno, oltre a quella di prima serata, vanno in onda altre due, alle 18 e alle 19) e diverse «mini-serie» di dieci o venti capitoli l'una. Si tratta quasi sempre di produzioni ben curate e relativamente costose (sui mila dollari, 70 milioni, per capitolo), che vengono poi vendute in oltre ottanta Paesi diversi. Una vera e propria *major* tropicale, che dà lavoro ad alcune migliaia attori e tecnici. «I salari non certo hollywoodiani, ma la tv offre una grande possi- di espressione, permette di impersonare decine di personaggi di e centinaia di in poco tempo - assicura Antonio Calloni, attore origine italiana che sta facendo molto successo -. Apparire nelle telenovelas ti fa conoscere istantaneamente in tutto Paese, ed un capitale di immagine che poi, ad esempio, usi anche quando monti uno spettacolo teatrale». Chi è fuori dal giro televisivo, sente la mancanza.

«Ho dei problemi con la Globo e sei anni che non faccio una telenovela - dice l'attrice Lucelia Santos, la protagonista grande di una decina di anni fa, "La schiava Isaura" -. Una volta ho avuto anche un esaurimento dello stress: il ritmo è davvero duro, fare televisione è credibilmente vitale stimolante. mi manca molto».

Bevilacqua

La polemica per Sanremo dei piccoli

Basta bimbi canterini parola di Carlo Fuscagni

«Ma gettateci la croce addosso per una trasmissione riuscita»

Dice il direttore Raiuno (nella foto): «Bambini che cantano si vedono da una vita su tutte le tv. comunque non questo quello che conta»

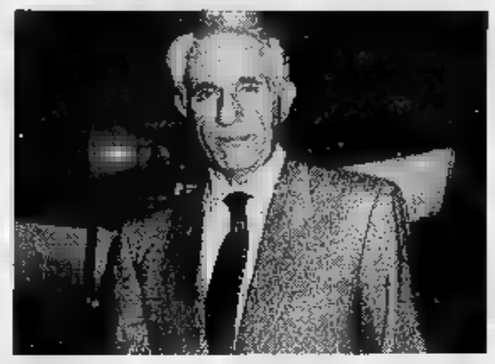

ROMA. No, «Sanremo dei piccoli», la trasmissione che ha fatto andare tutte le furie Caffo di Telefono azzurro e padre Berardo Rossi di «Lo zecchino d'oro», l'anno prossimo non sarà più ospitata dalla prima della Rai. Realizzata Napoli, dentro struttura di «Domenica in», fortemente voluta dal duo Ravera-Bixio che di Sanremo vorrebbero si parlasse tutto l'anno, abbandonata all'ultimo momento dal dimissionario Brando Giordani che avrebbe dovuto curarla, ha suscitato più di un dissenso perfino all'interno della stessa Raiuno. Luciano Scaffa, il dirigente che per la prima rete cura i programmi dei ragazzi che s'è occupato anche della lunga inchiesta di Arrigo Levi giorni dell'infanzia», non l'ha affatto gradita. Anche Carlo Fuscagni, direttore di Raiuno, ammette che si è trattato di una nota stonata. Ma tiene a precisare che uno scivolone può capitare a tutti. «Bambini che cantano si vedono da vita su tutte reti tv. E comunque non è questo quello che conta». Cosa conta invece direttore? «Conta la programmazione nel complesso. Noi di Raiuno sappiamo bene che i bambini non guardano solo i programmi a loro destinati ma guardano tutta televisione. Per questo siamo attenti ai film della sera, alle inchieste giornalistiche, ai varietà del sabato. Si può fare di più. Dopo il convegno di Umbriafiction dedicato all'infanzia faremo anche meglio. Ma non gettateci la croce addosso per una trasmissione non riuscita. L'enfasi non giova a .

Nel futuro prossimo, quindi, Raiuno, anche per rispondere alle richieste del Consiglio degli utenti, ha deciso di dedicare tutti i pomeriggi più piccoli: dalle 14 alle 18, con qualche aggiustamento d'orario, dovrebbero susseguirsi una di programmi concepiti apposta per coprire quella fascia d'età che va dalle elementari al ginnasio: cartoni, l'Albero azzurro, il Dse, un Big sempre più ricco più articolato, un telefono aperto per poter discutere di ogni argomento. E poi, enumera Fuscagni, dopo «Pelipe ha gli occhi azzurri» e «Ma tu mi bene?», un altro film con un bambino protagonista, «La storia di Sara», avventura di una bambina handicappata che vince la maratona nuoto Napoli- Capri, e una serata speciale dell'Unicef, il 10 maggio, all'Argentina per il film di Faenza coprodotto Raiuno «Jona che visse nella balena».

Simonetta Robiony

VIDEOGAME

di Curzio Maltese

- Che brutta macchia, qui ci vuole la tintoria.
- Ho la candeggina...
- Nooooo!
- Non preoccuparti, è Ace Gentile...

Con Ace Gentile *i capi tornano quelli di prima*

(spot all'interno del Tg5)

Torino: incontro con Ezralow, il danzatore ha girato con la Nannini il video del nuovo disco

Daniel nudo per Gianna, con tanto cuore

«Ballo con i ragazzi del Cottolengo, perché sono i più puri»

Daniel Ezralow (sopra) Gianna Nannini

TORINO. Le parole che usa più sono cuore amore. Daniel Ezralow, ovvero «il più bel corpo prestato alla danza», cambiato. E con lui il lavoro: non più soltanto salutista spensierato, ma anche d'impegno, d'introspezione. E' all'Alfieri di Torino (fino al 12 maggio), con gli «Ise», intanto pensa ad altri mille lavori fatti o da fare. Lontani i video per David Bowie, Sting e gli U2, vicinissima l'esperienza con Gianna Nannini, che lo ha voluto per il disco «Per forza e per amore», in uscita a fine . «E' una bella esperienza, Lei è formidabile, forte, energica, completamente pazza. Siamo andati a girare a Forte dei Marmi. Abbiamo ballato nudi. Un lavoro coinvolgente, che forse scandalizzerà».

La Nannini ci ha sempre abituati situazioni forti, fate di più?

«Ci rotoliamo nel fango, io sono coperto di sabbia... però voglio dire più, altrimenti lei si arrabbia. Posso confermare che è molto brava e disinibita».

Come Daniel Ezralow?

«Come me. Il nudo non è scandaloso. La mia pelle è il mio costume di scena, io non voglio viaggiare con pesanti e inutili bagagli addosso. I vestiti sono Gianna lo ha capito, e mi ha dato la possibilità di esprimermi al meglio. In America non sarebbe possibile. Noi stessi abbiamo difficoltà a vendere gli spettacoli in cui siamo svestiti. O danza nei loft, per poche scelte persone, oppure nulla, perché i teatri hanno paura: il pubblico resterebbe .

L'hanno mai censurata per le idee che ha portato in scena?

«Sì. Una volta si sono scatenati perché danzavo vestito da prete. A un certo punto davo fuoco all'abito, uscivo dalle fiamme purificato. Non piaciuto per niente. Io non contro la religione, odiavo divisa, chiusura provocata da alcune ideologie. Però gli americani si arrabbiati lo stesso».

Per questo viene spesso in Europa...

«Negli ultimi anni ho fatto tre volte giro della Terra. Volevo conoscere, amare. Non mi potevo vedere chiuso in un appartamento di New York, considerare quella realtà. Ho avuto anche dei momenti brutti. Se guardavo indietro non mi piacevano neanche i miei lavori, quelli fatti in fretta, con poco cuore. Ora mi sono accettato, cerco di progettare, di organizzare la mia vita con calma. Sono più aperto agli altri, la mia energia ha trovato il tempo giusto».

Film Wertmüller e con Bellocchio, «Moby Dick» di Gassman, televisione, pubblicità, nel suo «tempo giusto» c'è anche spazio per andare al Cottolengo.

«L'ho scoperto due anni fa. Non ero mai stato in un posto così, negli Stati Uniti non esiste un luogo dove cuore, amore ed energia si fondano perfettamente. conosciuto suor Giuliana, ha visto come lavorano con i ragazzi. Il primo contatto è stato fisico. Loro hanno bisogno di toccare, di toccati. Io ero il più bello fuori, senz'altro il più brutto dentro. Ora con Alessandra Ferri abbiamo un progetto: farli ballare con noi, farli esprimere in un film. Poter guardare la realtà dal loro punto di vista. Capire vita di un uomo che vede il mondo da sotto, o con il capo storto. Quale sensazione ha, cosa pensa, cosa fa? Quei ragazzi hanno gesti puliti, bellissimi. I loro movimenti alterati dall'educazione, non sono irrigiditi dal "si fa" o "non si fa", sono puri».

Lei ha anche curato la grafia Paraolimpiadi di Albertville.

«Sì, anche il cuore ha vinto. visto un cieco sciare molto più velocemente di me, persone handicappate fare dei record che saprei neanche sfiorare. Quelle Olimpiadi sono costate molto, ma hanno dato tanto. Quei ragazzi sono l'incarnazione del mio motto: "Io sono ottimista". Perché vivere allegria funziona. I miei genitori hanno amico gravemente ato da oltre anni. I medici pevano, e non sanno cosa abbia. Lui però si è reso conto che se di buon umore stava meglio. Allora ha pagato dei comici che tutti i giorni andavano in ospedale a farlo divertire. Adesso quell'uomo ha 83 dice sempre: "La tragedia non è morire, ma la morte del durante vita". Ne si- anch'io, e con il mio corpo voglio regalare felicità».

se un giorno la perfetta «macchina Ezralow» si inceppasse, diventasse vecchia...

«Continuerei a danzare. non riuscissi più a fare un grande salto, ne farei uno più piccolo. Eviterei corti movimenti, ma non mi fermerei. Rudolf Nureyev ha fatto un errore quando da anziano pretendeva di fare le stesse cose di prima. Non poteva, ed era ridicolo. Però avrebbe potuto cambiare genere di danza, così avrebbe dato ancora molto a tutti».

Laura Carassai

Al posto Chiambretti

Andrea Barbato per le elezioni dei sindaci

MILANO. Sarà Andrea Barbato, non Piero Chiambretti, condurre Raitre, in seconda serata, nello spazio lasciato momentaneamente libero da «Milano, Italia», tre puntate speciali dedicate alle elezioni dei sindaci nelle grandi città, in onda da Milano, Torino Catania. E' quindi tramontata l'ipotesi affidare l'appuntamento serale all'ex giornalista del «TgZero», che secondo quanto annunciato dalla rete avrebbe dovuto condurre otto speciali sulle elezioni comunali di Milano e Torino a partire dal 25 maggio, in attesa passare il testimone a Gianni Riotta.

Raccogliendo le preoccupazioni del direttore di Raitre Guglielmi, che vedeva defluire il pubblico conquistato da «Milano, Italia» verso il salotto di Maurizio Costanzo, Chiambretti aveva già pronta la battuta: «Proverò a contrastare il grande panzone».

PRIME CINEMA

«Libera» del debuttante Pappi Corsicato con la brava Iaia Forte

Almodóvar stile Napoli

Tre donne fra grottesco e «melò»

UNA moglie trascurata e tradita si consola con lo shopping compulsivo, con l'imitazione kitsch del lusso rappresentata da grattacieli modernissimi nelle cui pareti si celano cumuli di morti ammazzati, da appartamenti marmorei con vista sui lavori in corso e sul tramonto rosso: fin quando si scopre che la carta di credito è bloccata, il marito scomparso è latitante, mobili e automobile sono spariti, non c'è più energia elettrica. La vistosa ricchezza precaria scompare di colpo, e il ritorno al passato (paese natio, primo amore, la religione dei santi portati in processione) lascia qualcuna più infelici, sconfitti.

Questo è «Aurora», il primo dei tre ritratti di donna, ambientati a Napoli, che compongono questo film di debutto di Pappi (Pasquale) Corsicato, 32 anni, napoletano, musicista. Negli altri due ritratti, Carmela, la madre d'un ragazzo appena uscito di prigione, è in realtà suo padre Carmelo; Libera, altra moglie tradita e caricata di lavoro, commercializza l'adulterio filmando in video gli amori del marito e vendendoli come videocassette porno, con speciale successo, nella propria edicola.

Intorno alle tre protagoniste, succede di tutto. Una signora inseminata artificialmente ha avuto un bambino nero: «Avranno sbagliato le provette». Un operaio fa una serenata in play-back con microfono, amplificatore, falsa mimica: e lei, su in cima al suo grattacielo, non se ne accorge. Un cadavere sta schiacciato sull'asfalto, ancora il telefono cellulare in mano. Un colpo di fulmine fa innamorare ragazzo & ragazzo con bellissima intensità passionale e fatale naturalezza. Una sposa inciampa, precipita giù per la scala, e si ritrova svergognata da un alto tacco delle sue scarpe di raso da nozze. Una coppia parla d'amore sullo sfondo di manifesti cinematografici che annunciano film come «Mamma, ho perso l'uccello» oppure «USA-Unioni Sessuali Americane» (regista: P. Prick).

Cristina Donadio

Il regista Corsicato mescola melodramma e comicità, usa i brillanti colori pieni primari di Almodóvar, restituisce un'immagine della degradazione napoletana che risulta patetica e insieme grottesca. E' molto divertente: in più ci lascia scoprire un'attrice brava, Iaia Forte.

Lietta Tornabuoni

LIBERA
di Pappi Corsicato
con Iaia Forte, Cristina Donadio
Ninni Bruschetta, Ciro Piscopo
Grottesco. Italia, 1992.
Cinema **Adua 400** di Torino
Arcobaleno di Milano
Greenwich 1 di Roma

«Blade Runner», il ritorno

Ma quel cacciatore di androidi forse è anche lui un androide

E' molto che un film, sia pure unico e indimenticato (come «Blade Runner») venga rilanciato sul mercato dieci anni dopo in una versione un po' diversa; che il regista (Ridley Scott) confessi d'essersi indotto nel 1982 ad accettare senza esserne convinto un finale, un espediente narrativo, una semplificazione, di avere adesso ripristinato il proprio originale montaggio e di garantirlo autentico. Sono esercizi filologici riservati di solito ai film storici: ma «Blade Runner» viene già considerato un classico e va benissimo che sia ripresentato aggiungendovi novità autentiche e pretestuose che possano indurre i neospettatori a vederlo, i fans a rivederlo.

Il finale non più speranzoso, anzi disperato; l'eliminazione della chiarificatrice voce narrante fuori campo; il dubbio che Harrison Ford, fratello nostro, eroe stanco senza illusioni né speranze, cacciatore di androidi ribelli, sia a sua volta un replicante. Sono questi i principali cambiamenti apportati al primo «Blade Runner», tratto da un racconto di Philip K. Dick, ribattezzato con un'espressione di William Burroughs che indica colui che corre sul filo della lama, l'uomo in bilico, ambientato a Los Angeles nel 2019, trasformatosi in film di culto e in un riferimento proverbiale a un possibile Medioevo prossimo venturo.

Sono dettagli interessanti, non irrilevanti, anzi in realtà contano poco: e infatti «Blade Runner» ha avuto grande, profondo successo, sino a diventare un simbolo, nella sua prima versione, per quanto manipolata fosse e invisa al regista. Non sono il finale né la voce narrante, né un enigma in più né qualche altro fotogramma o piccola sequenza a rappresentare l'essenza, il fascino, la forza di questo film straordinario: è la sua premonizione un futuro d'aria nebbiosa e di fetida pioggia perenne, lurido mix di ultramodernità e decadenza. [l. t.]

BLADE RUNNER
MONTAGGIO DEL
di Ridley Scott
con Harrison Ford
Rutger Hauer
Sean Young
Fantascienza
Usa, 1982-1992
Cinema
di Torino
Cinema **Mazzoni**
di Milano

Una scena di «Blade Runner», il film con Harrison Ford che è subito diventato un classico alla sua prima uscita nel 1982

Sara, hai amato un pazzo

Alla vigilia del matrimonio Nancy Brilli riceve minacce

ALLA vigilia d'un matrimonio nato da una passione vera ma turbato da un certo scetticismo verso la vita coniugale, l'avvocatessa Nancy Brilli viene assediata da messaggi sempre più minacciosi di uno ex amante che mostra di conoscerla intimamente, la diffida dallo sposarsi, le promette morte, la perseguita, la assale. Per tentare di identificare l'aggressore, si rivede gli amanti del suo passato: gli incontri provocano emozioni ed esiti diversi, ma risultano inutili a risolvere il mistero allarmante; il colpevole si svelerà solo alla cerimonia nuziale.

Intenzione dichiarata del regista Giampaolo Tescari (44 anni, milanese, debuttante nel lungometraggio d'immaginazione dopo molte esperienze di cortometraggi televisivi e video musicali) era quella di fare un film contro il matrimonio prima ancora d'un thriller; di raccontare «un processo progressivo di sfaldamento dell'equilibrio di una donna» e il maniaco misterioso neppure esistesse davvero o fosse soltanto una proiezione della protagonista spaventata dall'incombere delle nozze; di mescolare i generi, thriller, psicologico, commedia ironica.

Il proposito rimane in gran parte irrealizzato, il film non è pienamente riuscito. Tra un inizio e un finale interessanti sta una parte centrale spesso faticosa o inerte, che impedisce progredire la narrazione; la conclusione metaforica pare quella dei «gialli» canagliesch in cui l'assassino è il maggiordomo. Gli interpreti sono stati in altre occasioni più bravi, mentre Nancy Brilli resta incantevole. [l. t.]

TUTTI GLI UOMINI DI
di Giampaolo Tescari
con Nancy Brilli, Giulio Scarpati
Claudio Sigagli, Luciano
Maurizio Donadoni, Silvio Vannucci
Stéphane Ferrara, Antonella Lualdi
Marie Laforet. Thriller, Italia, '92
Cinema **Eliseo Blu** di Torino

Harem ambiguo

Preservativi e sberleffi con la Spaak

ROMA. Una trovata goliardica, il piacere di trasgredire, la voglia di lanciare sberleffi, un tentativo di acchiappare i ragazzi del sabato sera, il desiderio di autopromuoversi con un'azione concertante: tutto questo è nell'ultima puntata di «Harem» dedicata al «Sesso sicuro» e costellata di preservativi che vengono e vengono per lo studio, di gentili ospiti di sesso femminile che invece si riveleranno signori, di baci sulla bocca imposti o rubati. «Come sono cambiati i comportamenti sessuali degli italiani al principio di questi Anni Novanta?», si chiede compita Catherine Spaak, e ancora: «Gli italiani continuano a nascondere la testa sotto la sabbia o la paura del contagio da Aids li ha resi più informati, prudenti, fantasiosi?». Pronunciata la fatidica frase introduttiva parte la grande gag inventata dagli autori di «Harem». Oreste Lionello, stretto nei panni di Hillary Clinton, neopresidentessa americana, discetta allegramente dei tradimenti di suo marito Bill; Mario Marenco, abituccio vistoso, ma lunghi pelacci sulle gambe, veste i panni di Ida Lo Nigro, ultracattolica moglie di un guidatore di treni che l'ingravida a ogni suo ritorno. Infine c'è Rosa Russo Jervolino, o meglio la sua sosia Gianna Martorella, esperta in repressione sessuale. «Perché è contraria al preservativo, ministro?», chiede educata la Spaak. E la falsa Rosa Russo Jervolino risponde: «Il preservativo in sé non è dannoso. E' sbagliato l'uso che se ne fa. Se un decreto ministeriale potessimo riciclarlo, gonfiarlo con il gas e trasformarlo in un pallone e organizzare una grande festa popolare aperta a tutti». A commentare le tre anomale signore Antonello Fassari, il compagno Antonio reduce da «Avanzi». La apparizione suscita pandemonio: qualcuna lo bacia, qualcun'altra lancia per aria preservativi, in studio si grida «Viva l'Italia».

PEUGEOT: IL VALORE DELLA CHIAREZZA.

OFFERTA VALIDA FINO AL 15 MAGGIO '93 DAI CONCESSIONARI PEUGEOT DI TORINO E PROVINCIA

PEUGEOT 106

XN 3 porte 954 cm³ - 50 CV
Lunotto termico • Alzacristalli elettrici anteriori
Chiusura centralizzata • Antifurto con telecomando
PREZZO CHIARO L. 13.990.000

XR 3 porte 954 cm³ - 50 CV
Vetri azzurrati • Lunotto termico • Tergilavalunotto
Sedile posteriore sdoppiabile
Alzacristalli elettrici anteriori
Chiusura centralizzata • Antifurto con telecomando
Vetri posteriori apribili a compasso
PREZZO CHIARO L. 15.500.000

XT 3 porte 1124 cm³ - 60 CV
Retrovisori esterni elettrici autosbrinanti
Vetri azzurrati • Alzacristalli elettrici anteriori
Chiusura centralizzata a distanza
con telecomando e antifurto
Lunotto termico • Tergilavalunotto
Sedile posteriore sdoppiabile • Fari fendinebbia
PREZZO CHIARO L. 16.700.000

PEUGEOT 205

JUNIOR 3 porte 954 cm³ - 50 CV
Lunotto termico • Tergilavalunotto
Alzacristalli elettrici anteriori • Autoradio Clarion
autoreverse altoparlanti • Antifurto con telecomando
PREZZO CHIARO L. 13.500.000

COLOR LINE 3 porte 1124 cm³ - 60 CV
Lunotto termico • Tergilavalunotto
Vetri azzurrati • Alzacristalli elettrici anteriori
Chiusura centralizzata
Antifurto con telecomando
PREZZO CHIARO L. 14.900.000

ITALIAN OPEN 3 porte 1124 cm³ - 60 CV
Lunotto termico • Tergilavalunotto • Vetri azzurrati
Alzacristalli elettrici anteriori • Chiusura centralizzata
Sedile posteriore sdoppiabile • Antifurto con telecomando
Volante sport • Rivestimenti interni personalizzati
PREZZO CHIARO L. 15.300.000

PEUGEOT 405 berlina

GL 1360 cm³ - 75 CV
Volante regolabile in altezza
Vetri azzurrati • Lunotto termico
Chiusura centralizzata
Alzacristalli elettrici anteriori
Antifurto con telecomando
PREZZO CHIARO L. 20.900.000

GR cm³ - 90 CV
Volante regolabile in altezza
Vetri azzurrati • Lunotto termico
Contagiri elettronico • Servosterzo
Chiusura centralizzata
Alzacristalli elettrici anteriori
Antifurto con telecomando
PREZZO CHIARO L. 22.900.000

PANHARD

PEUGEOT 405 S.W.

GL 1360 cm³ - 75 CV
Volante regolabile in altezza • Vetri azzurrati
Lunotto termico • Tergilavalunotto • Chiusura centralizzata
Alzacristalli elettrici anteriori • Antifurto con telecomando
PREZZO CHIARO L. 22.500.000

GR 1580 cm³ - 90 CV
Volante regolabile in altezza • Vetri azzurrati
Lunotto termico • Tergilavalunotto • Contagiri elettronico
Servosterzo • Alzacristalli elettrici anteriori
Sedile posteriore sdoppiabile • Sostegno bagagli al tetto
Chiusura centralizzata antifurto comando a distanza
PREZZO CHIARO L. 24.900.000

SRI 1761 cm³ - 103 CV
Regolazione volante in altezza e assetto fari • Vetri azzurrati
Contagiri elettronico • Fari fendinebbia • Lunotto termico
Retrovisore destro elettrico • Servosterzo • Interni in velluto
Chiusura centralizzata e antifurto comando a distanza
Alzacristalli elettrici anteriori • Tergilavalunotto
PREZZO CHIARO L. 27.900.000

Finanziamenti P.F.I. personalizzati per ogni esigenza.

DAIDOLA — TORINO, via Botticelli,86, Tel 011-2054444, via Bologna, Tel. 011-230889
LOCAUTO DUE — TORINO, L.go Francia, 113, ang. C.so Racconigi, Tel 011-4336519, Tel. 011-4336501
BIANCO OSSOLA — CUORGNÉ, C.so Dante, 15, Tel. 0124-657037
BOCAR — CIRIÉ, Via Torino, 121, Tel. 011-9214500
CARAUTO — NICHELINO, Via Cast. di Mirafiori, 3, Tel. 011-6054026; CARIGNANO, Str. Orbassano, 5, Tel. 011-9697279
PEUGEOT
GARAGE HIERESE — CHIERI, Strada Padana Inferiore, 114, Tel. 011-9472255
L'AUTOMOBILE — BRICHERASIO, Strada Pinerolo, 101, Tel. 0121-59255
nuova Lineablu — ROSTA, C.so Moncenisio, 20, Tel. 011-9567959, Tel. 011-9567922
V.A.S.A.S. — CHIVASSO, C.so G. Ferraris, 16, Tel. 011-9171920
ZACCHIA G. — SCARMAGNO, Via Montalenghe, 40, Tel. 0125-739739; IVREA, C.so Vercelli, 340, Tel. 0125-617000

Prezzi "chiavi in mano". Offerta valida per le vetture disponibili in Concessionaria. Non cumulabile con altre iniziative in corso.

TIVU' & TIVU'

Nella terra di «Tano Seduto» ha vinto il ritmo di Risi

GIUSEPPE Impastato detto Peppino fu ucciso nel 1978: aveva trent'anni, [redacted] di Cinisi, [redacted] paese vicino a Palermo controllato dal clan Badalamenti. Il padre fiancheggiava la mafia, [redacted] lui si [redacted] ribellato, militava [redacted] democrazia proletaria, aveva fondato una radio, Radio Out, dove si faceva satira, dove gli «uomini di rispetto» venivano presi in giro, [redacted] Tano Badala[redacted] era soprannominato «Tano Seduto». Il padre lo aveva [redacted] buttato fuori casa [redacted] clamore, forse per proteggerlo, grazie a una punizione anticipata. Ma quel gesto non bastò, Peppino Impastato saltò in aria sulla [redacted] macchina lungo la ferrovia Trapani-Palermo, il 9 maggio '78, lo stesso giorno in cui a Roma [redacted] trovato il cadavere di Aldo Moro sulla Renault rossa. Naturalmente nessuno è mai stato punito per questo omicidio.

Era il primo dei «Cinque delitti imperfetti», storie di mafia raccontate su Canale [redacted] da Marina Sersale e da Claudio Fava, deputato della Rete e figlio di Giuseppe, giornalista anche lui e ucciso da Cosa nostra. La regia è [redacted] Marco Risi, l'autore [redacted] «Mery per sempre» e di «Ragazzi fuori» (ma pure, ricordiamolo, di «Vado a vivere da solo», un film con Jerry Calà tanto acerbo [redacted] imperfetto quanto sbrigliato e spiritoso, sottovalutato ai suoi tempi e invece rivelatore [redacted] una vena comica che è un peccato vada dispersa). Risi qui [redacted] dirige film ma documentari, inchieste vere e non frutto di [redacted] sceneggiatura che imita la realtà, anzi, come vediamo continuamente, spesso la precede. Il regista è soddisfatto di questa scelta, [redacted] polemico, lancia dardi. [redacted] detto l'altro giorno a Fulvia Caprara, che gli chiedeva che cosa pensa del filone «mafioso» al cinema e in tv: «Spero che vengano fatti buoni film e non buone ricostruzioni; soprattutto mi auguro che non siano solo modi per ovviare alla mancanza di talento. Per la cronaca [redacted] già lo strumento del documentario. Quanto ad alcuni film in lavorazione in questi giorni, credo che forse si poteva far passare un po' più di tempo...». Si riferiva al film [redacted] Ferrara [redacted] Falcone, [redacted] Michele Placido. Si capisce, è difficile raccontare al cinema vicende attuali ancora tragicamente ammatassate, [redacted] non è certo un film che le può sciogliere: ma se non chiarisce nulla, può far aumentare la consapevolezza. Se non altro, dell'oscurità.

Il documentario dell'altra [redacted] su Impastato è stato un buon esempio di «specifico televisivo»: tempi veloci, dinamismo [redacted] ricostruzione, ricchezza di testimonianze, sfrut[redacted] accorto dell'elettroni[redacted] Si ascoltava la voce [redacted] Peppino che, alla radio, denunciava il marcio di Cinisi; [redacted] i parenti, gli amici, i compagni [redacted] un tempo. Queste testimonianze [redacted] montate in modo da ricreare il clima in cui maturò il delitto, le [redacted]guenze, le eredità. E alla fine, [redacted] nei film, si ricordava che [redacted] è [redacted] a ognuno dei protagonisti: la madre che vive sola e porta ancora il lutto, il fratello che [redacted] è sposato e non ha lasciato Cinisi. E per Peppino Impastato questa [redacted] «Né un martire, né un illuso, solo un siciliano».

Alessandra Comazzi

I FILM DI OGGI IN TV

Spacciatore extraterrestre

ARMA NON CONVENZIONALE
1990, alle 20,30 su Italia 1; dur. 88'

Di Craig R. Baxley questo film [redacted] un succedaneo di «Terminator». La creatura, metà uomo e metà macchina, che questa volta arriva dallo spazio ha i muscoli di Dolph Lundgren. La sua arma non convenzionale assomiglia a [redacted] compact disc. Talec è calvo, è alto due metri e mezzo, è sempre vestito [redacted] nero e soprattutto ha una forza sovrumana. E' anche uno spacciatore di droga extraterrestre e va a caccia di endorfine, [redacted] prodotte in gran quantità dal cervello dei tossicodipendenti. Ma c'è un poliziotto...

ISTANTANEA DELL'ASSASSINO
1990, [redacted] 20,30 su Raitre; dur. 95'

Di David Winning. Continua il festival televisivo di un attore [redacted] poco noto [redacted] critici ma molto amato dal pubblico: Michael Ironside. Questa volta indossa i panni del fotografo Max che indaga sulla morte del fratello. Il morto aveva scattato delle immagini compromettenti [redacted] un [redacted] e forse proprio per questo è stato ucciso. Per [redacted] l'indagine di[redacted] ben presto una crociata, ma anche una rischiosa gara contro il tempo e la morte.

MIAMI SUPERCOPS
1985, alle 20,40 su Canale 5; dur. 93'

Di Bruno Corbucci questa trasferta americana (la prima della loro carriera) di Terence Hill e Bud Spencer. Agenti della polizia [redacted] Miami devono recuperare 20 milioni di dollari frutto di una rapina e, nel tempo libero, acciuffare un malvivente. [redacted] spunteranno [redacted] sganassoni.

John Travolta in «La febbre del sabato sera» su Rete 4

LA FEBBRE DEL SABATO SERA
1977, [redacted] 22,30 su Rete 4; dur. 120' con spot

E' il trionfo di John Travolta alias Tony Manero, [redacted] giorno, ballerino [redacted] notte. E' anche uno dei musical di maggior successo degli Anni Settanta. Di John Badham, nel cast Corney.

STRADA SCARLATTA
1945, all'1,10 su Raitre per «Fuoriorario»

Il Fritz Lang, dieci anni dopo «La chienne» di Renoir, ispirato al [redacted] La Fouhardière. Edward G. Robinson [redacted] un impiegato con moglie arpia che si fa affascinare da una prostituta, tanto da mantenere lei e il suo protettore. [redacted] quando scopre che la donna vende [redacted] propri i quadri dipinti da lui, l'impiegato la uccide facendo ricadere la colpa [redacted] delitto sul magnaccia.

ANTENNA

OGGI

Su Telemontecarlo comincia un torneo di cuochi (*Complimenti allo chef*, con Wilma De Angelis, ore 21), Marco Pannella da Costanzo (*Uno contro tutti*, ore 23), Ferrara intervista il giudice Carnevale (*L'istruttoria*, Italiauno, ore 22,30).

[redacted]

Wilma De Angelis [redacted] aveva [redacted] competenza specifica in gastronomia [redacted] prese a condurre programmi di cucina prima sulle locali e poi su Telemontecarlo per le pressioni di Paolo Limiti. La De Angelis aveva il fisico, la faccia, il sorriso adatti alle massaie. Le prime ricette le venivano suggerite dallo chef Giuseppe Fenini. Adesso, dopo [redacted] quindicina d'anni di trasmissioni culinarie, [redacted] una [redacted] esperta.

VIANELLO

Oggi Raimondo Vianello compie 71 anni.

DYLAN [redacted]

Raiuno realizzerà una serie dedicata [redacted] Dylan Dog, il detective di Tiziano Sclavi che va [redacted] caccia [redacted] incubi. L'omonimo fumetto, edito da Bonelli, vende decine [redacted] migliaia di copie. L'idea di pa[redacted] è del vice di Fuscagni, Lorenzo Vecchione. Vecchione ne voleva un cartone, ma è prevalsa l'idea di realizzare dodici film con attori in carne e ossa, regia [redacted] Alberto Negrin. Il problema è l'attore [redacted] cui affidare la parte del protagonista. L'idea di Vecchione era di rivolgersi [redacted] Max v[redacted] Sydow, la scelta più probabile sarà invece quella di Rupert Everett.

[redacted]

Castagna, passato ormai alla Fininvest (tre miliardi in [redacted] anni), insiste nel dire che non farà una trasmissione a m[redacted]giorno, per non entrare in conflitto col suo maestro [redacted] amico Michele Guardì (inventore, autore [redacted] de I fatti vostri).

VENDITA

La Rai ha in programma [redacted] serie [redacted] vendite per ripianare il bilancio. Verranno alienati due im[redacted] via Cernaia (sede della direzione generale) e il palazzo della Sipra: incasso sperato, 150 miliardi. Altri 150 miliardi potrebbero entrare con la vendita della quota Rai in Telespazio. L'acquirente ovvio sarebbe, in questo caso, la Stet. Un progetto più ambizioso, per ora solo teorico, [redacted] quello [redacted] dar via gli impianti di trasmissione. Il valore reale [redacted] di 1500 miliardi, ma - come sempre in questi casi - essendo la [redacted] costretta a vendere il prezzo da preventivare dovrebbe [redacted] più basso, intorno ai mille. Però di questi mille viale [redacted]ini dovrebbe versarne [redacted] al fisco. A meno che lo Stato non rinunciasse a questo introito, cosa improbabile dato che lo Stato non sembra neanche disposto, finora, a far pagare alla Rai [redacted] tassa di concessione uguale a quella che [redacted] la Fininvest (160 miliardi contro un miliardo e duecento milioni sborsati da Berlusconi).

Giorgio Dell'Arti

Foto: De Angelis, Everett

I PROGRAMMI DI OGGI

RAIUNO

MATTINO

Telegiornale: 7; [redacted]; 9; 10; 11; 12,30; 13,30; 18; 20; 23; 24
6 — **Biblioteca di Studio Uno. Al Grand Hotel**
6,50-10 [redacted] **mattina.** Conducono Livia Azzariti, Paolo Di Giannantonio
7,35 **TGR Economia**
10,05 **Unomattina Economia**
10,15 [redacted] **e Pepe, superspie hippy** (1968). Film commedia di Richard Donner. Con S. Davis jr., P. Lawford.

[redacted]

11,55 **Che tempo fa**
12 — **Buona fortuna**
12,35 **La signora in giallo**
13,55 **Telegiornale Uno - Tre mi[redacted]i...**
14 — **Fatti, misfatti e... l'occhio [redacted] Telegiornale Uno al vostro servizio**
14,30 **Cronache italiane.**
14,45 Roma. **Tennis: internazio[redacted] femminili**
16,30 **Big!**
17,55 **Oggi al Parlamento**
18,15 **A tu per tu con l'opera d'arte** Federico Zeri a Città di Castello
18,30 **Patente da campioni**

SERA

18,45 **Quark enciclopedia,** viaggio nel mondo della scienza di Piero Angela
19,40 [redacted] **giorno dopo**
[redacted] **Che tempo fa**
20,30 **Telegiornale Uno Sport**
20,40 [redacted] Settimanale di attualità del telegiornale Uno, conduce Gino Nebiolo. La verità sul giallo del carteggi scomparsi dall'archivio privato dei Savoia.
21,50 **I giorni** [redacted] di Arri[redacted] Levi. [redacted] *cambieranno il mondo.* Inchiesta filmata di Fausto Dall'Olio e Simonetta Pagnotti e [redacted] dello Zecchino
23,05 **I giorni dell'infanzia** seconda parte
0,30 **Oggi al** [redacted]
0,40 **Mezzanotte al tennis e Dintorni,** Raiuno e Tgs
2,05 **Forza «G»** (1972). Film. Re[redacted] di Duccio Tessari.
3,50 **Telegiornale Uno,** replica
3,55 **Stazione [redacted] servizio** tf.
4,55 **Telegiornale Uno,** replica
5 — **Divertimenti,** replica

RAIDUE

Telegiornale: 6,45; 11,30; 13; 17,15; 19,45; 23,55
6 — **Università. Informatica 1**
7 — **Tom e Jerry,** cartoni animati
7,20 **Babar,** cartoni animati
7,45 [redacted] **azzurro**
[redacted] **L'albero della vita,** cartoni
8,20 **Furia,** telefilm
9,05 [redacted]
9,30 **Bellezze sulla spiaggia,** film. Regia di Romolo Guerrieri

11 — **Doogie Howser,** tel[redacted]. *Una macchina per amica*
11,45 **Segreti per voi... consumatori.** Di Anna Bartolini
12 — **I fatti vostri,** con Frizzi
13,20 **Tg 2 - Economia**
[redacted] **2 - Trentatré** di Onder
14 — **Segreti per voi...**
14,10 **Quando si ama**
14,35 **Sereno variabile**
14,45 [redacted] serie tv
15,30 **Volo 243 atterraggio [redacted] for[redacted]** (1990) film
16,25 **Spaziolibero.** Coldiretti
17,10 **Riflessioni,** *Viaggio nel nuovo catechismo*
17,20 **Dal** [redacted]

17,25 **Hill** [redacted] **giorno e** [redacted]
18,10 **TGS Sportsera**
18,20 **L'ispettore Tibbs,** telefilm.
19,15 **Beautiful,** serie tv
20,15 **Tg 2 - Lo sport**
20,40 **I fatti vostri.** *Piazza Italia di sera.* Conduce Fabrizio Frizzi. Regia di [redacted] Guardì
23,15 **Tg 2 - Pegaso** [redacted] Roberto Amen, Claudio Balit, Fernando Cancedda e Mariano Squillante
24 — **DSE - L'al[redacted] - La cultura nei giornali**
0,10 **Appuntamento al cinema**
0,15 **TGS Pugni nella notte** — Grosseto. **Pugilato: Di Napoli-Zoff.** Campionato italiano pesi piuma
1,20 **L'immortale leggenda,** film [redacted]o (1943). Regia [redacted] Delannoy. Con Jean Marais
2,55 **Tg 2 - Pegaso,** replica
3,35 **Tg 2 - Notte,** replica
3,40 [redacted] **2 - Trentatré,** replica
[redacted] film commedia (1986). Regia [redacted] Nadine Trintignant. Con Jacqueline Bisset
5,30 [redacted]

RAITRE

Telegiornale: 12; 14; 19; 19,30; 22,30; 0,30
6,25 **Tg3 Oggi edicola-ieri tv**
6,45 **Dse - Tortuga**
6,50 **Tgr Lavoro**
7,05 **Dse - Tortuga. Primo piano**
7,30 **Tg3 Oggi edicola-ieri tv**
7,50 **Dse - Tortuga. Primo piano**
[redacted] — **Dse - Tortuga Doc**
9,30 **Dse - Artigianato è...**
10 — [redacted] **semplice**
11 — **Dse-Giotto** (2)
11,30 **Tgr-Relais**

12,15 **Dse - L'occhio** [redacted] **letterature**
13,45 **Tgr** [redacted]
14,20 **Tg3 Pomeriggio**
14,50 **Tgr Grand Tour - Nord Sud.** A cura di G. Biasi e F. Ricciuti
[redacted] **Dse - La scuola si aggiorna**
15,45 **Motocicl. Tgs** [redacted]
15,55 **Football Usa: Tgs il grande americano**
[redacted] **Atletica leggera: Tgs Regina atletica**
18,20 **Tgs A canestro**
18,30 Roma. [redacted] **femminili**
Tgs Derby

18,50 **Tg 3** [redacted]
19,50 [redacted]
20,05 **B[redacted]. Di tutto [redacted] più.** Di E. Ghezzi, M. Giusti
20,25 **Una Cartolina spedita [redacted] Andrea Barbato**
20,30 **Istantanea dell'assassino** (1991). Film tv giallo. Regia [redacted] David Winning. Con Michael Ironside, M. Emmet Walsh
22,10 **Schegge**
22,45 **Porca miseria.** Condotto [redacted] Fabio Fazio e da Bruno [redacted]barotta, Patrizio Roversi. La corsa ad ostacoli della quotidianità vede impegnate le famiglie Invernizzi di Ivrea e Baciannoli di Roma.
1,05 [redacted]
1,10 **Fuori** [redacted] Film, Strada scarlatta
[redacted] **Schegge** (r)
3 — **Una cartolina** (r)
[redacted] **Porca** [redacted] (r)
4,45 **Tg3 - Nuovo giorno: Le notizie - L'edicola - [redacted] gna stampa estera - On off, la pagina** [redacted] (r)
[redacted]. Di Beatrice Serani
[redacted] **Schegge**

CANALE 5

[redacted] **pagina,** attualità
8,35 **Un dottore per tutti,** telefilm
9,05 [redacted] **Costanzo Show,** varietà (replica)
11,30 **Ore 12,** varietà con Gerry Scotti

13 — **Tg 5 - Pomeriggio** [redacted]
13,25 **Sgarbi quotidiani,** attualità
13,35 **Forum.** Con Rita Dalla Chiesa, Santi Licheri
14,35 **Agenzia matrimoniale,** attualità con Marta Flavi
15 — **Ti amo parliamone,** attualità
[redacted] **L'arca di Noè - Itinerari,** attualità con Licia Colò
16 — **Ti voglio bene Denver,** cartoni
16,30 **I Puffi,** cartoni
[redacted] **Gemelli nel** [redacted] **del destino,** cartoni
17,15 [redacted] **strega,** quiz
17,30 [redacted] **jr,** cartoni
17,55 [redacted] **5 -** [redacted]

18 — **OK il prezzo è giusto!** Quiz con Iva Zanicchi. Regia di Silvio Ferri
19 — **La ruota della fortuna,** quiz con Mike Bongiorno
20 — **Tg 5 - Sera**
20,25 [redacted] **la notizia,** varietà [redacted] Antonio Ricci. Con Sergio Vastano, Maurizio Ferrini
20,40 **Miami SuperCops - I poliziotti** [redacted], film poliziesco (Usa, [redacted]). Con Bud Spencer, Terence Hill. Di Bruno Corbucci
22,30 **Il meglio di Gommapiuma,** varietà
23 — [redacted] Ospiti: il pianista Brusco, il produttore cinemat. Vasile e il sassofonista Usa Kenny G.
24 — **Tg 5 - Notte**
1,40 **Striscia la notizia,** varietà
2 — **Tg 5 - Edicola**
2,30 **A tutto volume,** attualità
3 — **Tg 5 - Edicola**
[redacted] **La** [redacted] **dello spirito**
4 — **Tg 5 - Edicola**
4,30 **Reportage,** attualità
5 — **Tg 5 - Edicola**
5,30 [redacted] **Noè,** attualità
6 — **Tg 5 - Edicola**

ITALIA 1

[redacted] **ciao,** cartoni
9,15 **I miei [redacted] papà,** telefilm
9,45 **SuperVicky,** telefilm
[redacted] **La famiglia Hogan,** telefilm
10,45 [redacted] **pericolo!,** telefilm

11,45 **A-Team,** telefilm
[redacted] **Studio aperto**
12,50 **Automobilismo.** [redacted] **di** [redacted] 1. Prove [redacted]: 1ª sessione da Barcellona
[redacted] **è [redacted] Rai,** varietà [redacted] Paolo Bonolis
16 — **UnoMania,** varietà
16,05 **21 Jump Street,** telefilm. *Ri[redacted] di fiamma*
17,05 **Twin Clips,** varietà
17,30 **Mitico!,** varietà con Linus e Vanessa Rossi.

17,55 **Studio sport**
18,05 **Baywatch,** telefilm. *Delitto quasi perfetto*
19 — **Tarzan,** telefilm. *Il ritorno di Jack*
[redacted] **Ma mi faccia il piacere,** varietà con Gigi e Andrea, Wendy
20 — **Karaoke,** varietà con Fiorello
[redacted] **non convenzionale,** film [redacted] Craig [redacted]. Baxley, con Dolph Lundgren, Matthias Tues (Usa - 1990 - fantascienza)
22,30 [redacted]. In studio per la prima volta il giudice Carnevale risponde alle accuse
1 — **Studio aperto**
1,10 **Rassegna stampa**
1,20 **Studio sport**
[redacted] **Jump Street,** telefilm
2,30 **L'ora di Hitchcock,** telefilm
3 — **Un uo[redacted]** telefilm
4,30 [redacted] **pericolo!,** [redacted]lefilm
5,30 **SuperVicky,** telefilm
6 — **Mitico!,** varietà
6,20 **Rassegna stampa**

RETE 4

[redacted] **La famiglia Addams,** telefilm
6,50 **La famiglia Bradford,** telefilm
7,40 **I Jefferson,** [redacted]
8,10 **General Hospital,** soap opera
8,40 **Marilena,** telenovela
[redacted] **Tg4 -** [redacted]
9,05 **Ines,** [redacted] **segretaria** [redacted] telenovela

10,50 **La storia [redacted] Amanda,** telenovela
11,35 **Il pranzo è servito,** quiz
[redacted] **Celeste,** telenovela
13,30 **Tg4 - Pomeriggio**
13,55 **Buon pomeriggio**
14 — **Sentieri,** soap opera
15,15 **Grecia,** telenovela
16 — **Anche i ricchi piangono**
17 — **Lui lei l'altro,** attualità
17,30 **Tg4 -** [redacted]
17,35 [redacted] attualità
17,45 **C'eravamo** [redacted], attualità

18,20 **Il nuovo gioco delle coppie,** quiz
19 — **Tg4 Sera**
19,20 **La signora in rosa,** telenovela
20,30 **Micaela,** telenovela
22,30 **La febbre del sabato sera,** film-musicale. Di John Badham (Usa, '77). Con John Travolta. Nel corso del programma:
23,30 **Tg4 notte**
[redacted] — **Avvocati a Los Angeles,** telefilm
2,10 **Lucia di Lammermoor,** film-musicale (Italia '46). Con Nelly Corradi, Loretta Di Lelio
[redacted] **d'estate con profilo greco, occhi a mandorla e odore di basilico,** film-commedia. (Italia '86). Con Mariangela Melato
5,40 **Top Secret,** telefilm

RADIOUNO

Giornale Radio: 6; 7; 8; 10; 12; 13; 14; 17; [redacted]; 21; 23

6,30 GR 1 Speciale; **9** Radiouno per tutti: [redacted] Radiouno; [redacted] Effetti secondari; [redacted] GR 1 Spa[redacted] aperto; **11,15** Tu lui i figli gli altri; **12,36** RadioUnoclip; **12,50** Tra poco Stereorai; **13,20** Itinerari; **13,30** In diretta dal [redacted] **13,52** La diligenza; **14,06** Oggiavvenne; **17,04** I Migliori; **19,20** MondoMotori; **19,40** GR 1 mercati; **19,45** Musicasette; [redacted]**,35** Invito al Concerto; **21,04** 4° Concerto [redacted] Stagione di Primavera 1993; **22,49** Oggi al Parlamento; **23,09** La telefonata; **23,28** Notturno.

RADIODUE

Giornale Radio: 6,30; 7,30; 8,30; 9,30; 11,30; 12,30; 13,30; 16,30; 17,30; 18,30; 19,30; 22,30

8,46 Memorie; **9,07** A video spento; **9,30** Speciale GR 2; **9,49** Taglio di Terza; **10,31** Radiodue 3131; **12,50** Luciano Rispoli e il signor Bonalettura; **14,15** Intercity; [redacted] Racconti [redacted] novelle; **15,48** Pomeriggio insieme; **17** DSE - Help; **18,35** Appassionata; **20,30** Dentro la sera; **22,19** Panorama parlamentare; **22,30** GR 2 Radionotte - Meteo; **22,41** Questa o quella. Musiche senza tempo; **23,28** Chiusura. Notturno.

RADIOTRE

Giornale radio: 6,45; 8,45; 11,45; 13,45; 15,45; 18,45; 20,45; 23,15

6,30 Alfabeti sonori; **9** Concerto del mattino; **10,30** La Gerusalemme liberata; **11,10** Meridiana; **12,30** Il Club dell'Opera; [redacted]**,05** Novità in cd; [redacted] Fine secolo; **1[redacted]** [redacted]lfabeti sonori; **16,30** Palomar; **17,15** La Bottega della musica; **18** Terza pagina; [redacted]**,15** DSE - Guglielmo Marconi; **19,45** Scatola sonora; [redacted] suite. Concerto Nord-Sud; **23,20** Il racconto della sera; [redacted] Le sonate per clavicembalo [redacted] Domenico Scarlatti; **23,58** Notturno italiano

MONTECARLO

Telegiornale: 12,45; 13,45; 16,45; 17,45; 18,45; [redacted]
14 — **La sfida,** film
15,45 **Oscar junior,** attualità
18 — **Sale, pepe e fantasia**
18,30 **Sport news**
19 — **Io, Michael e tu,** film
21 — **Complimenti allo chef,** torneo di cuochi dilettanti
22,30 Coppa libertadores di calcio **Union catolica (Cile)-America** [redacted] **(Colombia)**
[redacted] **Basket Nba**
2,30 **CNN news,** attualità

[redacted]

Telegiornale: 13; 20; 22,20
14,25 **Egitto,** documentario
15,15 [redacted]
15,30 **Apocalisse,** documentario
16,30 **Textvision**
16,40 **Il disprezzo,** telenovela
17,25 **Tivutiva?,** animazione
18 — **Geni[redacted] in blue-jeans,** telefilm
18,25 **Alf,** telefilm
19 — **Il quotidiano**
20,30 **Centro,** settimanale
21,30 **Star Trek,** telefilm
[redacted] **Giro della Romandia**
22,45 **Ore zero** -
23,10 **Creepshow 2,** film
0,40 **Textvision**

TELE +1

18,20 **Dietro lo specchio,** film
18,10 **+1 news**
18,30 **Pensavo** [redacted] **amo**[redacted]**lesse,** film
20,30 **Giustizia a tutti i costi,** film
22,30 **Mato Grosso,** film

TELE +3

19 — **Doc. geog. Quilici**
19,30 **Nat. Geog. Explorer**
20,30 **L'Orfeo,** di Monteverdi
23,30 **Pittura & Pittura,** doc.

TELE +2

12 — **Tennis - Atp Amburgo: quarti di finale**
18 — **Calcio - Usa '94: Norvegia -** [redacted] **e** [redacted]**garia - Finlandia,** replica
19 — **Settimana gol**
19,30 **Sportime news**
[redacted] **Sport time volley**
[redacted] — **Sport time quiz**
20,30 **Supercross, indoor da Tampa**
21,15 **Trans world sport**
22 — **+2 News**
22,15 [redacted] **- Atp** [redacted]**go: quarti di finale,** [redacted]

VIDEOMUSIC

8,30 **Corn Flakes**
14,35 **Hot line**
15,35 [redacted]
[redacted] — **Metropolis**
19,30 — **Vm-giornale**
20,30 **Moka Choc Light**
22 — **Coverdale/Page**
22,30 **Moka choc strong**

[redacted]

Telegiornale: 15; 17; 18; 19,30; 20; 20,15
[redacted] **P**[redacted] **e potere,** teler.
[redacted]**,15** **La** [redacted], [redacted]
22,30 **Blu** [redacted], sport

LA TELEVISIONE NON E' SOLO UNA BELLA SCATOLA. L'IMPORTANTE E' IL contenuto. RAI RADIO TELEVISIONE ITALIANA DI TUTTO, DI PIÙ.

i Film del weekend

DI LIETTA

Sentimentale

«Proposta indecente» un milione

Demi Moore

LE cose notevoli sono sessuali, e sono due: la gran bellezza di Demi Moore e gli artifici messi in opera per cercar di ringiovanire Robert Redford. Per il resto, anche se la pubblicità ne vanta il torrido erotismo, in realtà è un film sentimentale sul genere di «Love Story» (ha avuto infatti negli Stati Uniti molto successo), basato su un falso problema. Il miliardario Redford offre a una giovane coppia coniugale amorosissima e squattrinata un milione di dollari, se la moglie consentirà a passare la notte con lui; la coppia accetta, ne è quasi dissolta sino al divorzio, poi si ricompone nel lieto fine.

PROPOSTA INDECENTE
di Adrian Lyne
con Demi Moore, Robert Redford, Woody Harrelson; Usa, 1993.

TRIESTE, Cinema Grattacielo
VENEZIA, Corso (Mestre)
TORINO, Reposi; **MILANO,** Apollo, Splendor; **GENOVA,** Grattacielo; **BOLOGNA,** Fulgor, Smeraldo
FIRENZE, Fiamma Atelier, Verdi, Vittoria; Ambassade, Capitol, Empire, Paris, Reale
NAPOLI, Alcione, Arcobaleno
BARI, Armenise; **PALERMO,** Igiea Lido, King.

Sentimentale

«Un incantevole aprile» in Italia

ANCORA il fascino esercitato dall'Italia, naturale e «vasca d'amore», sugli inglesi inizio secolo gelati e repressi: quattro romantiche donne inglesi felici riscoprono, durante un di primavera passato in un castello-villa sul mare vicino Portofino, pulsioni e il gusto della vita. Due di loro mogli insoddisfatte; terza è una divina mondana stanca dell'assedio degli uomini e della società; la quarta è una vecchia signora imperiosa, presuntuosa e arida (recitata da Joan Plowright che per questo ruolo è stata candidata all'Oscar) destinata a restare in Italia dove suo carattere s'è addolcito e dove è rinata una zione per la pittura. Grazie, spirito, buona recitazione; il regista Mike Newell stato molto più bravo nel 1984 di «Ballando con uno sconosciuto». Niente di straordinario, salvo l'autrice del romanzo un poco autobiografico, ambientato al principio degli Anni Venti, da cui il film è tratto. Elizabeth von Arnim, nata in Australia nel 1866, cugina di Katherine Mansfield, innamorata di H. G. Wells, moglie del letterato von Arnim e poi del fratello di Bertrand Russell, fu amica di Edward Morgan Forster: due suoi libri, «I cani della mia vita» e giardino di Elizabeth», sono pubblicati in Italia Bollati-Boringhieri.

UN
di Mike Newell
Miranda Richardson, Josie Lawrence, Joan Plowright, Polly Walker, Alfred Molina; Inghilterra/Usa,

TORINO, Cinema Ambrosio
MILANO, Colosseo Sala Alien, Odeon 3
BOLOGNA, Arcobaleno 2
ROMA, Excelsior, Fiamma 1
NAPOLI, Empire

Fiabesco

«Toys-Giocattoli» buoni e cattivi

Una fiaba pacifista, scritta quattordici anni fa dal regista Barry Levinson e dalla sua moglie Valerie Curtin, talmente strana sgangherata, così ricca di splendore figurativo, da diventare ammaliante. Merito del design di Ferdinando Scarfiotti: la sua stilizzazione d'una fabbrica di giocattoli che pare anch'essa un giocattolo, la sua ideazione molte spedi giocattoli all'antica, la sua capacità di la dimensione del sogno, molto brillante, fantasiosa, nutrita evocazioni sapienti delle avanguardie storiche europee, elegante, divertente e incantevole.

di Barry Levinson
Robin Williams, Michael Gambon, Joan Cusack, Robin Wright, Donald O'Connor; Usa,

TRIESTE, Cinema
TORINO, Charlie Chaplin
MILANO, Mediolanum Olimpia
BOLOGNA, Embassy
FIRENZE, Odeon
ROMA, Barberini 2
NAPOLI, Delle Palme
BARI, Ambasciatori
Gaudium

Fantascienza

«Blade Runner» quello vero

IL finale non più speranzoso, anzi disperato; il dubbio che l'eroe Harrison Ford, cacciatore di replicanti ribelli, sia a volta un replicante; l'eliminazione della voce fuori campo. Sono questi i maggiori cambiamenti, nella nuova versione autenticata dal regista, dello straordinario film sul Medioevo prossimo venturo, tratto dal racconto di Philip K. Dick «Il cacciatore di androidi», ambientato a Los Angeles nel 2019. Le modifiche potranno deliziare i cine-filologi; non cambiano l'essenza, il fascino, la forza, la premonizione di futuro che hanno reso questo film unico, proverbiale, indimenticato.

RUNNER-MONTAGGIO ORIGINALE
di Ridley Scott
con Harrison Ford, Rutger Hauer, Sean Young; Usa, 1982-1992.

TORINO, Cinema Doria
MILANO, Manzoni

Elegiaco

«In mezzo scorre il fiume»

LA diversità e rivalità tra due fratelli, il loro legame con il padre, l'ambiente d'una cittadina del Montana negli tra il 1910 e il 1935, nostalgia della ria: ma il libro da cui il film tratto (edizioni Adelphi), scritto settant'anni da Norman MacLean, è soprattutto un'elegia della Natura, dell'immersione nella bellezza del paesaggio fluviale consentita dall'appassionato esercizio della pesca con la lenza vista, più che come uno sport, con un'attività e sfida morale. Il film resta in questo fedele al breve , grazie anche alla bravura del direttore della fotografia Philippo Rousselot, premiato l'Oscar.

IN MEZZO SCORRE IL FIUME
di Robert Redford
con Craig Sheffer, Brad Pitt, Tom Skerritt, Brenda Blethyn, Emily Lloyd; Usa, 1992

TRIESTE, Cinema Nazionale 4
VENEZIA, Corsino (Mestre)
TORINO, Eliseo Grande
MILANO, President, Maestoso
GENOVA,
BOLOGNA, Giardino Excelsior
ROMA, Eden
NAPOLI, Filangieri, Vittoria
BARI, Odeon; **PALERMO,** Jolly

Grottesco

«Libera» Carosello napoletano

UN cadavere sta schiacciato sull'asfalto, il telefono cellulare in Un prete in dialetto napoletano «Angelitos negros» agli operai giovani belli che restaurano la sua chiesa. Due parlano d'amore sullo sfondo manifesti cinematografici che annunciano come «Mamma, ho perso l'uccello» oppure «Unioni sessuali americane» (regista: P. Prick). Un'agenzia di investigazioni chiamata «Raimondo Chandler» (pronuncia: Candlérr). Una moglie trascurata si consola con lo shopping compulsivo; la madre d'un ragazzo uscito di prigione è in realtà pa Carmelo; moglie tradita commercializza l'adulterio filmando in gli amori marito e vendendoli cassette porno nella propria edicola. Ricco di trovate e stravaganze, il film di Pappi Corsicato, anni, napoletano, ambienta ritratti di donne in una Napoli non soltanto di bassi ma anche di grattacieli di gelida modernità kitsch, mescola melodramma e comicità, usa i brillanti colori pistti e primari di Almodóvar, persegue un'immagine della degradazione patetica e grottesca insieme. Ci si diverte, si scopre oltre a un nuovo autore anche un'attrice, Forte.

LIBERA
di Pappi Corsicato
Forte, Cristina Donadio, Ninni Bruschetta, Ciro Piscopo, Gammarota; Italia,

TORINO, Cinema Adua 400
, Arcobaleno
, Rialto Studio 1
ROMA, Greenwich 1
NAPOLI, Academy
PALERMO, Nazionalino

Drammatico

«La scorta» del giudice scomodo

Carlo Cecchi

E' la storia giovani agenti di addetti alla protezione d'un sostituto procuratore arrivato Trapani da Varese, presto considerato scomodo, isolato poi trasferito per la colpa di voler fare il suo lavoro riguardi per i potentati locali. L'evolversi dei rapporti tra i quattro del loro legame ammirato e solidale con il giudice permette di co i caratteri e i dettagli meno noti d'un mestiere duro, di riconoscere alcuni perenni problemi italiani. Destinato al festival di Cannes, il film ben girato all'americana, interessante; Claudio Amendola e Enrico Lo Verso molto efficaci.

di Ricky Tognazzi
Carlo Cecchi, Claudio Amendola, Enrico Lo Verso, Tony Sperandeo, Ricky Memphis; Italia,

TRIESTE, Cinema Ariston
(Mestre); **TO** Vittoria; **MILANO,** Corso; **GENOVA,** Augustus; **BOLOGNA,** Arlecchino; Principe Atelier; **ROMA,** Adriano, Atlantic, Ciak, Empire 2, Royal, Universal; **LI**, Adriano, Arlecchino, Plaza; **RI**, Royal; **PALERMO,** Nazionale

Drammatico

«L'accompagnatrice» come si vive in secondo piano

IL regista Claude Miller, interpretando assai liberamente romanzo di Nina Berberova (editore Feltrinelli) e dislocandolo nella Francia occupata dai tedeschi durante la seconda guerra mondiale, analizza molto bene significhi vivere in secondo piano. Una solitaria ragazza ventenne diventa accompagnatrice al pianoforte d'una giovane, celebre, bravissima e affascinante cantante lirica; la ammira, adora, venera; impara accanto a conoscere l'esistenza dei ricchi, l'ambiguità comportamento verso gli occupanti della gente spettacolo d'affari; segue lei e l'affarista marito di lei nell'esilio in Inghilterra; scopre i segreti amorosi della coppia, assiste al suicidio del marito; saluta la fine della guerra. L'apprendistato alla vita compiuto in circostanze eccezionali, parallelamente la rivelazione d'una propria irrilevanza persone che per gli altri trasparente o quasi inesistente, raccontati grande finezza: è eccezionale il terzetto degli interpreti, la ragazza Romane Bohringer, suo padre Richard Bohringer che recita la parte del marito, soprattutto Elena Safonova (vista in «Oci ciornie» di Michalkov), davvero magnifica nel personaggio della cantante.

L'ACCOMPAGNATRICE
di Claude Mil
con Romane Bohringer, Elena Safonova, Richard Bohringer, Claude Rich; Francia, 1992

TORINO, Cinema Studio
Odeon 10
Capranichetta

Thriller

«Nome in codice: Nina»

Bridget Fonda

CHI ha visto due anni fa «Nikita» di Luc Besson, protagonista Anne Parillaud, non vada a vedere questo primo esempio di perfetto film-fotocopia: il remake americano ambientato a Venice, California, è identico al film francese, stessa trama, battute, a volte persino stesse inquadrature e stessi movimenti cinecolonialismo è totale. Bridget Fonda ha forza di Anne Parillaud nella parte d'una bella criminale reclutata dai servizi segreti, fornita un'altra vita di un'altra identità, addestrata nel mestiere di killer a uccidere gente «scomoda», redenta dall'amore.

IN CODICE: NINA
di John Badham
con Bridget Fonda, Gabriel Byrne, Dermot Mulroney, Anne Bancroft, Harvey Keitel; Usa, 1992

TORINO, Cinema Nazionale 1
Ambasciatori
GENOVA, Universale 1
Jolly
ROMA, Ariston
NAPOLI, Fiorentini
Abc

Drammatico

«Jona che visse nella balena»

IL bel libro di Jona Oberski «Anni d'infanzia» (editore Giuntina) racconta l'infanzia d'un bambino olandese ebreo nei lager nazisti che diper lui un ambiente quasi normale, il mondo che co e nel quale si compiono le sue prime esperienze d'amore, di dolore, di rapporti sociali, di capacità di sopravvivere. Il bel film Roberto Faenza, realizzato grande intensità con perfetta accuratezza produttiva, recitato da un protagonista bambino di straordinaria efficacia (Jenner Del Vecchio) da bravi attori molto ben scelti, segue il romanzo fedeltà. racconto per immagini volte contesto, l'Olocausto, prevale sul bambino, narrare l'Olocausto è forse impossibile: nessun film potrà mai davvero mostrare i corpi prigionieri dei campi, corpi scheletriti che oggi esistono più nei Paesi industrializzati; né potrà davvero alterazioni della personalità, insorgere di portamenti ferini. Sarebbe insopportabile. Sono ammirevoli la delicatezza, profondità attenzione del regista (pure autore della sceneggiatura insieme con Filippo Ottoni) nel raccontare il bambino; il le alto, asciutto e pudico non indulge mai alla facilità al patetico.

CHE VISSE NELLA
Roberto Faenza
con Jenner Del Vecchio, Jean-Hugues Anglade, Juliet Aubrey, Luke Peterson, Francesca De Sapio, Djo Rosic; Italia,

TORINO, Cinema Massimo 1
MILANO, Eliseo
GENOVA, Corallo 1
BOLOGNA, Odeon C
Umberto

Drammatico

«Fiorile» dei Taviani maledetti soldi

Chiara Caselli

IL titolo armonioso e strano è il nome del secondo mese primavera nel calendario stabilito dalla Rivoluzione francese. Il film che andrà al festival Cannes attraversa tre li, Settecento a oggi, con la storia d'una famiglia Benedetti detta anche Maledetti; è ambientato in una Toscana-Italia divisa oro amore, si concentra sul tema più contemporaneo: i soldi. Bellissima riuscita nello stile più compiutamente espresso Paolo e Vittorio Taviani, «Fiorile» ha pure il merito di rivelare Galatea Ranzi, un'attrice teatrale nuova per il cinema, davvero molto interessante e brava.

FIORILE
Paolo e Vittorio
Claudio Bigagli, Galatea Ranzi, Carpentieri, Chiara Caselli, Lino Capolicchio, Michel Vartan, Athina Cenci; Italia, 1993

TORINO, Cinema Nazionale
Odeon 4
Portico
ROMA, Fiamma
Rivoli

Drammatico

«Magnificat» con Avati nel Medioevo

MAGNIFICAT» è la prima parola, nella versione latina, del cantico leggibile nel Vangelo di Luca con cui Maria risponde sua zia Elisabetta che la saluta «madre Signore»: «L'anima mia magnifica il Signore...». Pochi anni prima dell'anno Mille, alla vigilia di un'altra fine di millennio così lontana dalla nostra vigilia del Duemila così simile, regista colloca nella Settimana Santa e sull'Appennino tosco-emiliano un bellissimo racconto di vita quotidiana altomedievale nutrito di ambizioni e di intuizioni antropologiche, storiche, culturali; una rievocazione di tempi ferini, di esistenze individualità né libertà in un mondo popolato di doveri, simboli, rituali, presagi, terrori, ordini, superstizioni, misteri punizioni, dominato dall'idea Dio e dalla presenza della Tra le persone che per ragioni diverse raggiungono prima della Pasqua di Resurrezione l'abbazia della Visitazione e il monastero di Molfole, la sceneggiatura perfetta Avati identifica in particolare sei personaggi emblematici. Gran riuscita narrativa e cinematografica, il film che andrà al festival Cannes suscita il sollievo di non nati alla vigilia dell'anno Mille.

di Pupi Avati
Luigi Diberti, Arnaldo Ninchi, ni, Lahav, Massimo Sarchielli, Brizio Montinaro; Italia,

TORINO, Cinema Chaplin 2
MILANO, Odeon
GENOVA, Corallo 2
BOLOGNA, Odeon B
FIRENZE, Alfieri Atelier
Capranica

Avventuroso

«Accerchiato» il nuovo Van Damme

Jean-Claude Van Damme

SARA' per desiderio di nobilitarsi oppure per il tempo che passa, Jean-Claude Van Damme il picchiatutti, esperto d'arti marziali e muscolare, sta cambiando: da eroe diventa eroe positivo, difensore delle vedove e degli orfani in mondo corrotto, laconico, meditabondo, provvido. Questo film sembra direttamente ispirato da «Il cavaliere della valle solitaria» (1952) di George Stevens. E' assai più cupo del solito, scritto dallo sceneggiatore del momento Joe Eszterhas, ben fotografato nello stile del cinema americano classico, con di lotta anche divertenti: ma il nostro vecchio spaccateste non c'è più.

ACCERCHIATO
di Robert Harmon
Jean-Claude Van Damme, Rorque Arquette, Culkin, Ted Levine, Josa Ackland; Usa, 1992

TORINO, Cinema Ambrosio 1, Eliseo Rosso
MILANO, Odeon 2
GENOVA, Ariston 1
BOLOGNA, Medica Palace
Manzoni
ROMA, Europa, 1
PALERMO, Ariston

Commedia

«Eroe per caso» Dustin Hoffman

COMMEDIA perfetta molto divertente, calzante critica quella massima espressione società americana (e solo americana) che la televisione melodrammatica delle «storie» finte e dei falsi «casi umani»: l'ha scritta benissimo David Peoples, pure autore del copione de «Gli spietati», già sceneggiatore «Blade Runner». In una notte diluvio a Chicago, Dustin Hoffman, ladruncolo sfortunato e cialtrone, è il solo ad assistere al precipitare d'un sulla città. Senza precisi motivi, contro ogni volontà abitudine («Non farsi notare» il suo motto), d'istinto e mentando penetra nell'aereo già fiamme, salva la vita a diverse persone, ruba una borsetta, si eclissa, chiede un passaggio al mite alcolizzato Andy Garcia raccontandogli tutta l'avventura e se ne torna casa. Tra i passeggeri nel disastro c'è la smaniosa telereporter Geena Davis, che si mette in telecaccia dell'eroe sconosciuto. Garcia ruba la parte a Hoffman chiuso in prigione, l'eroe involontario e il falso eroe finiranno per mettersi d'accordo ai danni tv: ma intanto s'è visto il meccanismo sentimentale e cinico d'una tipica montatura televisiva.

EROE PER
di Stephen Frears
Dustin Hoffman, Geena Davis, Andy Garcia, Joan Cusack; Usa, 1992

TORINO, Cinema Arlecchino
MILANO, Mignon, Odeon 7, Plinius
GENOVA, Verdi
BOLOGNA, Capitol 1
FIRENZE, Astra
ROMA, Embassy, Gregory, Maestoso 3
Posillipo

Sbe in Borsa? Si decide il 13

Slitta a giovedì 13 maggio alle ore 18 il consiglio d'amministrazione della Silvio Berlusconi Editore (Sbe) che dovrebbe dare il via libera al progetto di quotazione della società editoriale del gruppo Fininvest in Borsa. L'appuntamento era fissato per oggi, ma è stato rinviato di una settimana. Al consiglio seguirà subito dopo l'assemblea dei soci. L'ordine del giorno della riunione non è noto ma indiscrezioni non smentite parlano della decisione di quotare la società a cui fanno capo testate quali «Sorrisi e Canzoni Tv», «Noi», «Ciak», «Tutto». Da definire invece le modalità: si era parlato di una fusione con la Mondadori, già quotata in Borsa, eventualità smentita da Fininvest, che invece ha ipotizzato la quotazione anche per la Rti (a cui fanno capo Canale 5, Retequattro, Italia uno). La Sbe ha chiuso il '92 con un utile netto consolidato di 29,7 miliardi a fronte dei 12,2 miliardi di fine '91.

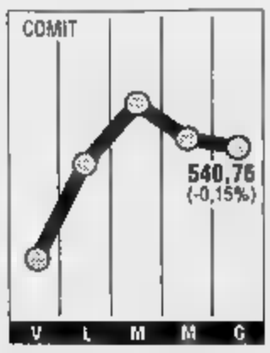

Il Tesoro sforna nuovi titoli

Nuove emissioni di titoli di Stato per complessivi mila miliardi state disposte dal ministero del Tesoro. Le emissioni riguardano buoni del Tesoro poliennali per complessivi 4 mila 500 miliardi, a varia scadenza a tutti con interesse all'11,50 per cento, mentre per i rimanenti miliardi si tratta di certificati di credito Tesettennali è stata riaperta la sottoscrizione. Il mercato dei titoli di Sta- sembra aver risentito della bocciatura di Moody's. Ieri i prezzi sul mercato a contanti hanno mantenuto le posizioni dell'altro ieri, mentre sul mercato a termine i future hanno addirittura recuperato alcune posizioni. Buoni anche i quantitativi, in linea quelli delle giornate precedenti. Per quanto riguarda i prezzi, il Btp decennale di riferimento 1/3/2003 ieri mattina è stato trattato a 95,23-24, da 95,23-29 di ieri. Al Liffe il contratto future decennale ha aperto a 97,01.

LA STAMPA

ECONOMIA E FINANZA

Venerdì 7 Maggio 1993 29

L'Isco vede rosa: la ripresa si avvicina. Gli economisti temono però un'impennata dell'inflazione

I mercati bocciano Moody's

La lira tiene e snobba la retrocessione in C

ROMA. Chi ha paura dell'analista Moody's? A quanto pare proprio nessuno. In Italia l'abbassamento del rating deciso dall'agenzia Usa ha fatto scattare specie di sindrome da «pugnalata alle spalle», si è parlato speculazione, di manovre neanche occulte, di giudizi formulati su dati vecchi. Morale: la lira, di muoversi in un'atmosfera da «day after» si è comportata baldanzosamente.

marco, infatti, dopo aver aperto a 929 lire, gradualmente scivolato fino a toccare il minimo di qu 923; alla rilevazione di Bankitalia il rapporto di cambio di 925,06 lire per un marco, inferiore quindi alle 926,66 registrate mercoledì, prima del declassamento Moody's. Sul dollaro perdite minime: la moneta Usa ha raggiunto le 1461,13 lire dalle 1458,84 del giorno prima, ma rialzo del biglietto verde, dit i tecnici, è stato «autonomo» e non da collegarsi al declassamento del nostro rating.

La tenuta della lira è stata indubbiamente aiutata discorso di presentazione del programma governo, che Ciampi ha tenuto in mattinata («I Bot non tocca- no», ha ribadito, tra l'altro, il presidente Consiglio) e che è stato giudicato positivamente dagli ambienti economici internazionali. Ma la chiave della giornata valutaria è stata la «bocciatura» che i guru della finanza hanno dato al giudizio formulato Moody's nei confronti dell'Italia. «E' una valutazione retrospettiva - dicono alla Morgan Stanley - e lo dimostra la reazione del mercato. Piuttosto guardiamo a Ciampi». E alla Merryl Linch aggiungono: «Era un giudizio annunciato, prima o poi ce lo aspettavamo. Ecco perché il mercato non sbandato». «Abbiamo avuto dieci minuti di vendite sull'onda emotiva - confermano parecchi cambisti londinesi - ma questo "panic selling" si è esaurito immediatamente».

Qualche scalfitura la decisione di Moody's l'ha invece lasciata sui titoli esteri, sui circa 100 mila miliardi di debito colpiti direttamente dal declassamento. Per questi la situazione si riassesterà appena ci saranno alcuni segnali che il contesto politico-economico italiano sta ritornando alla stabilità. Insomma Moody's in fondo è l'elemento di minore importanza per i mercati rispetto ad altri fattori valenza nazionale e internazionale come situazione politica italiana e le prossime scelte della Bundesbank.

In quest'ottica, almeno per quel che riguarda il fronte interno, lasciano ben sperare previsioni dell'Isco che danno all'Italia chances di ripresa, pur nell'incertezza degli sviluppi della politica del governo. Le previsioni si basano sull'ipotesi che siano rispettati gli obiettivi di fabbisogno fissati dal governo (il che richiede, quest'anno, manovra-bis da 13 mila miliardi e, nel '94, ulteriori interventi per 45 mila miliardi). «Il buon esito della manovra aggiuntiva ipotizzata - sottolinea il rapporto dell'Isco - dipende anche dal verificarsi di altre ipotesi dell'esercizio di previsione: in primo luogo un lento recupero congiunturale dell'economia italiana a partire già dal secondo trimestre '93, che dovrebbe poi trasformarsi in ripresa l'anno prossimo, grazie al dell'economia internazionale».

I principali risultati dell'esercizio previsionale per il biennio 1993-'94 vedrebbero il prodotto interno lordo dello 0,2 quest'anno, ma dell'1,8% nel '94. L'occupazione dovrebbe invece diminuire dello 0,6% nel 1993 e restare stabile l'anno successivo. L'inflazione non dovrebbe muoversi dal 5,4% registrato nel '92, per poi scendere al 4,8 nel '94 (ma su questo non sono d'accordo i ricercatori dell'Aiece, l'associazione degli istituti europei studi congiunturali, che temono un'inflazione al 7% per l'inizio dell'anno venturo). I conti con l'estero, infine, dovrebbero registrare sensibili miglioramenti già nei prossimi mesi e continuare a migliorare l'anno prossimo.

Vanni Cornero

LA BOMBA-BOT

Nessun atto di forza ma la pacchia finirà

NELL'affrontare il passaggio sulla finanza pubblica, ieri Ciampi si è accalorato. I che insinuano l'eventualità un consolidamento del debito lo hanno sempre impensierito, ed ora che ha responsabilità di governo probabilmente lo tormentano. Ce l'ha messa tutta perché sua smentita non suonasse rituale, e l'ha argomentata - com'era da attendersi - con ragioni tecniche, utilitaristiche ed etiche. Tuttavia è difficile che con questo l'argomento possa chiuso.

La questione del debito, infatti, è ormai così ampia e stravolgente portata da non poter soluzioni facili, anche soltanto fisiologiche. Ciampi ha passato in rassegna le stravolgenti conseguenze si produrrebbero nel caso lo Stato venisse meno agli impegni assunti con i suoi creditori, e non ha pronunciato una sola parola sulla quale si convenire. anche la via di uscita che ha sempre so- e che ora, anche come presidente del Consiglio, ha riaffermato non è irta di ostacoli.

Quando il debitore è lo Stato, le regole di corretta gestione contabile devono comporsi con le ragioni della politica, ossia la salvaguardia dell'armonia sociale e con l'utilizzazione potenziale di sviluppo possibile. Ed ogni soluzione di fi- rischia confliggere con queste ragioni. La sola stabilizzazione del debito richiede infatti di raggiungere, e poi di mantenere negli anni, un avanzo al netto degli interessi superiore al 10% del prodotto interno e lontano dalla metà della spesa complessiva del settore statale, interessi esclusi.

Sono dimensioni, queste, che non si governano economie spese e la lotta all'evasione fiscale; presuppongono piuttosto per l'intera della distribuzione del reddito a rivoluzione che rischierebbe di produrre lacerazioni ciali e conseguenze per la stessa formazione del reddito forse inferiori a quelle alle quali si andrebbe incontro se lasciasse avvitare il debito su se stesso. E' questo il motivo per cui i sussurri non si tacciono.

Sarebbe però illusorio ritenere che, quand'anche fosse compiuta, questa rivoluzione non coinvolgerebbe gli stessi detentori titoli. Proprio perché questi sono ormai una quota rilevante della popolazione, essi dovranno comunpagare, come parte della collettività che dovrà produrre e quel così consistente avanzo, sia creditori di un debitore il cui attivo economico e patrimoniale funzione dell'armonia sociale della collettività che lo compone del reddito reale che quella collettività è in grado di produrre. Se poi si considera che il fine ultimo della manovra è di spezzare quel circuito vizioso che alimenta moltiplica la rendita finanziaria, si può ben concludere che nell'interesse degli stessi creditori dello Stato questo traguardo nel modo traumatico per loro stessi, intesi come cittadini oltre che detentori titoli.

L'orizzonte politico ed operativo che oggi si offre a Ciampi è di necessità limitato, per cui è corretta la posizione che ha assverso il mercato. il governo che, un giorno, fosse sorretto una maggioranza nella quale l'elettorato si riconosca e fosse in grado di programmare l'attività di una in- legislatura, potrà non considerare una intesa straordinaria - imposta ma concordata - nella quale si compongono gli interessi dello Stato e quelli dei suoi creditori, i quali ultimi hanno di che temere non solo da una rottura unilaterale del patto che hanno stipulato sottoscrivendo i titoli, anche dallo sforzo ormai impossibile che lo Stato dovrebbe sostenere per farvi fronte.

Alfredo Recanatesi

LA SINDROME DELL'ASSEDIO

Mezza Italia grida al complotto

Dagli Usa secca replica: non c'è altro da dire

ECCOLI, eccoli. Ci sono «i biechi interessi», c'è la «menzogna voluta», non manca il riferimento «organismi pagati qualcuno». Eccoli, in ordine perfetto, gli elementi Grande Complotto ai danni dell'Italia. Moody's - è l'accusa - ha inferto un duro colpo all'immagine di un Paese che sta cercando di uscire tunnel. E dietro - è il corollario - si muovono di certo oscuri poteri. Quali? Nessuno lo dice, ma è facile intuire la canonica presenza di «ambienti finanziari internazionali», che lavorerebbero alacremente ai danni della Seconda Repubblica in embrione.

Così nelle dell'economia si sollevano i tappeti, si spostano i mobili, alla ricerca del complotto. Che di complotto si tratti - urlano in tanti - non c'è dubbio: perché altrimenti amputarci a freddo quella A quando qualcosa stava finalmente muovendo per il meglio? E poi proprio il giorno dopo la nomina di acclamatissimo Pa- alla guida di Bankitalia e alla vigilia programma di governo del suo predecessore Ciampi?

Non tutti, come il senatore socialista Francesco Forte, si spingono fino a tuonare direttamente contro gli analisti di Moody's, quei tre «italo americani broccolini» che con loro «comportamento scandaloso, assolutamente prevedibile arrivano a partorire una menzogna voluta». Il partito del complotto vede ingrossare le sue file di ora in ora. «Non sono molto credibili queste classifiche fatte da organismi che sono pagati da qualcuno», dichiara sospettoso Marcello Inghilesi, presidente dell'Ice. E continua: «Ci sono sicuramente degli interessi dietro e tutto va a discapito dell'Italia, che indubbiamente ne sta male».

Non ci credete? Ecco liberale Stefano De Luca, che offre a Moody's la sua dichiarazione d'esordio come sottosegretario alle Finanze del governo Ciampi: «Questa agenzia di indipendente ha sicuramente l'indipendenza rispetto ai valori econometrici ed economici sui quali si devono dare giudizi. Per il resto so quale tipo di indipendenza essa possa avere». E anche Giuseppe De Rita, forte della doppia carica di presidente del Cnel e del Censis, mette in dubbio l'etica professionale degli analisti venuti da Oltreoceano: «Quella di Moody's è stata in effetti una scorrettezza perché non si possono vedere solo dieci o quindici persone, tutte e in certa maniera, e poi dare giudizi».

Punta addirittura alla denuncia e alla serrata anti-agenzie dei decani degli agenti di cambio, Urbano Aletti: «Il governo dovrebbe denunciarli per aggiotaggio. Bisognerebbe fare uno studio che è Moody's, bisognerebbe sapere chi c'è dietro queste valutazioni perché stupidi a paragonarci alla Corea e non riesco a capire c'è. E' ora di dargli importanza: anziché riceverli col tappeto la prossima volta sarebbe meglio riceverli proprio».

Dagli operatori di Borsa sindacato, ma musica cambia. «La decisione di Moody's è ispirata soltanto biechi interessi e finisce per cancellare con colpo di spugna tutti gli sforzi che abbiamo compiuto in questi ultimi tempi».

Nutrito è anche il plotone di quelli che pur non vedendo oscure manovre dietro giudizio di Moody's lo ritengono quantomeno uno scivolone. E allora tanto vale snobbare «rating», espresso da chi ha capito poco o nulla di come le in Italia. «La - sostiene Isidoro Albertini, tra i maggiori agenti di cambio milanesi - è che si dà po' troppa importanza a queste valutazioni». Sulla stessa linea è Sergio Pininfarina: «Non è il caso di dar troppo peso al giudizio della Moody's, è meglio concentrarsi sui problemi che abbiamo di fronte».

Nel stona una sola voce, quella del ministro guastafeste per antonomasia, Raffaele Costa. E' lui, una tanto vicino alle posizioni di Rifondazione, non dimentico dei suoi recenti trascorsi alla Sanità, affermare: «Mi sembra che qui la prendiamo più con termometro che la malattia».

E i diretti interessati, che rispondono? «Non commentiamo mai i commenti - dice l'ormai famigerato Vincent Truglia, analista Moody's -. Quello che volevamo dire è scritto sul comunicato». E preannuncia che nei prossimi me- l'agenzia americana farà un «lungo e dettagliato» rapporto sull'Italia. Gli amanti dei complotti sono avvertiti. [f. man.]

CONFRONTI

Il «modello» coreano

ROMA. L'Italia come la Corea? Magari. Secondo le previsioni più accreditate, quest'anno il prodotto interno lordo sudcoreano crescerà del 6% circa. Anzi, si cerca di tenere la crescita sotto controllo per evitare un'eccessiva pressione sui prezzi. L'inflazione infatti il maggior problema: l'anno scorso si è attestata sul 4,5%, livello ancora preoccupante, anche è il più basso dal 1986. I tassi di interesse restano alti: lo scorso anno erano 19%, nel '93 l'obiettivo è di farli scendere al 12%. Quel che adesso preoccupa più gli investitori è il passaggio in corso da un sistema finanziario estremamente regolato a uno di tipo più libero.

IL [illegible] E IL [illegible]

La terza via di Segni

«Aggredire il debito? Si può solo con fantasia e politica»

Il leader dei referendari Segni

ROMA. Alla fine del 1992 il debito dello Stato era pari a un milione mila miliardi. A fine '93, cento miliardi in più o in meno, raggiungerà quota un milione e 800. Ma se a questi si aggiungono le poste «invisibili» (l'indebitamento degli enti locali, delle e degli enti parastatali) si superano tranquillamente i due milioni di miliardi che, divisi tra 57 milioni italiani, lira più lira fanno una trentina milioni a testa. E il verdetto Moody's, cui si discute in queste ore, parte anche da questo dato.

La domanda quindi (contenuta in bel libro di Paolo Mazzanti, editore Sperling & Kupfer) è questa: che cosa fare per trovare questa montagna di quattrini senza far saltare l'Azienda-Italia? Scartati i «prestiti per la Patria» del fascismo, scartato il consolidamento, uno spunto decisamente stimolante lo offre, nella prefazione, Mario Segni, uno dei padri del «sì», ma anche uno degli opinion-leader che i superesperti di Moody's hanno voluto sentire primo, subito dopo il referendum, durante la loro «missione» in Italia. E la risposta di Segni non è né tecnica, E' una terza via. «Ci vuole fantasia», dice il leader dei referendari e spiega perché: «Il debito pubblico - dice - è talmente elevato che ben difficilmente lo si potrà ridurre con gli strumenti ordinari finanza statale». «E d'altro - aggiunge - ogni misura straordinaria che inasprisca la già elevatissima pressione fiscale, che riduca ulteriormente le prestazioni dello Stato sociale e che proponga interventi autoritari sui titoli Stato» rischia solo di «far uscire il Paese dalle regole del libero mercato», di «ridurre l'area complessiva della libertà» di farci regredire a forme già condannate dalla storia».

Niente ingegneria finanziaria quindi, cosa? «Ci vuole la capacità - dice Segni - individuare piste oltre il territorio conosciuto delle regole vecchie e delle procedure». La fantasia, insomma, «per indicare nuovi obiettivi che ciascuno condivida, percependoli nobili e giusti». In altre parole «ci vuole la Politica». [r. e. s.]

Dov'erano un anno fa?

Monti: «Questi superesperti danno i voti alla memoria»

Il Rettore della Bocconi Mario Monti contesta Moody's

MILANO. «Nella valutazione Moody's vi è aspetto sorprendente, relativo al confronto nel tempo. Nelle italiane vi un aspetto altrettanto sorprendente, relativo al confronto nello spazio». Lo afferma il rettore dell'Università Bocconi, Mario Monti, che ha ieri il verdetto di Moody's. «Desta sorpresa - - che venga oggi assegnato all'Italia un rating inferiore di quattro posizioni a quello fino al giugno 1991, quando era neppure percepita l'urgenza del riequilibrio finanza pubblica; inferiore di tre posizioni a quello accordato fino al luglio 1992, quando ancora non si sapeva se il governo Amato avrebbe avuto capacità per il contenimento del disavanzo e se Paese avrebbe accettato misure conseguenti».

«L'aumento inerziale del rapporto debito/Pil - secondo Monti - è l'eco, destinata a du- ancora qualche tempo, della politica economica e finanziaria responsabile degli anni passati. Ma il nuovo orientamento, pur se tardivo e per ora sufficiente, va nella direzione del risanamento».

«Questa - continua Monti - era la mia opinione qualche settimana fa, al momento della visita di Moody's in Italia. Essa è ora rafforzata dalla fiducia che, pur operando in condizioni difficili, ispirano il presidente del Consiglio Ciampi, i ministri economici, la solida struttura di una Banca d'Italia nelle pienezza della operatività dopo impegnativa».

«Nelle reazioni italiane - prosegue Monti - sorprende invece lo sdegno per il fatto che l'Italia venga collocata in compagnia di Portogallo e Corea. Pensiamo di appartenere al cuore forte dell'Europa per diritto naturale? Sarebbe un'illusione pericolosa. Conviene prendere atto che in questi anni Paesi europei come il Portogallo hanno condotto politiche economiche più rigorose e più vigorose dell'Italia; che Paesi asiatici la Corea stanno silenziosamente spiazzando le produzioni europee. Senza un adeguamento altrettanto radicale della sua cultura economico-politica e una coscienza dei progressi altrui, l'Italia potrà trovarsi presto ai margini dell'economia europea».

Alla vigilia del consiglio riparte il toto-aumento di capitale

Il «ruggito» del Leone

Voci di Borsa spingono le Generali

MILANO. Puntuali, alla vigilia del consiglio d'amministrazione, riecco le voci un prossimo aumento di capitale delle Generali. Voci di Borsa, chiacchiere da piazza Affari. Nulla più, visto che dalla cortina silenzio che circonda il vertice della compagnia del Leone non una virgola.

il copione, in fondo, prevede anche questo: anno dopo anno, in occasione degli appuntamenti societari, del consiglio prima e dell'assemblea dei poi, soffiate sul possibile aumento capitale della società più amata degli uomini della Borsa torna, puntuale come un orologio svizzero. Questa volta il gioco delle voci prevede una variante succulenta: «L'aumento sarà gratuito», mormora il parterre. Vero? Falso? Verosimile? Nell'attesa saperne di più, forse già oggi, al termine del consiglio della compagnia che esaminerà i conti del '92.

Il presidente della Generali Eugenio Coppola di Canzano oggi presenta i conti del '92: c'è chi giura è andato bene

piazza Affari non è rimasta con le mani : il giorno dopo la nuova bocciatura Moody's (snobbata dalla Borsa) il titolo del Leone è stato tra quelli che hanno guidato la ripresa del mercato. Dalle 37.790 lire della chiusura (-0,28% rispetto a mercoledì) oltre le mila lire, a 38.300, prezzo poi ritoccato in alto (a 38.450 lire) nel pomeriggio al Seaq di Londra.

D'accordo, l'entusiasmo della Borsa attorno al suo titolo fa ha tante spiegazioni. C'è di mezzo la certezza che l'aumento delle tariffe deciso sarà una boccata d'ossigeno anche per il colosso Generali, non solo per le piccole pagnie. E c'è di mezzo la ione che i conti che questa mattina a Milano il presidente Eugenio Coppola Canzano presenterà ai consiglieri saranno buoni, migliori di quelli dell'anno prima quando i premi lordi (7222 miliardi) erano pur mpre cresciuti di un 15,5% e l'utile netto era stato di 380,6 miliardi. più ci sono le novità, anche queste recentissime, sul capitale Generali: dopo la Consob, che ha alzato dal 5,96% al 12,77% la quota di controllo posseduta da Mediobanca (sommando cioè anche le azioni al servizio warrant), il Tesoro ha abbassato (al 2, 5, 10, 16 e 20%) le soglie azionarie che, raggiunte da singolo nionista, vanno comunicate subito alla Consob e rese pubbliche. Una misura, quest'ultima, che rende più trasparente ogni movimento azionario di rilievo.

intanto, a moltiplicare gli scambi e a convincere anche gli investitori esteri a insistere Generali, la voce sul possibile aumento di capitale gratuito. Voce che parte da domanda: non è forse vero che l'anno il dividendo Generali - dato in parte cash (190 lire per azione) e in parte con la distribuzione gratuita di un'azione di risparmio Alleanza ogni azioni Generali possedute - ha lasciato l'amaro in bocca a molti soci? E finisce un secondo interrogativo: quest'anno, per compensare la passata delusione, il meccanismo venisse riproposto non con azioni Alleanza ma con titoli Generali all'interno una ricapitalizzazione? La risposta, oggi, al finora taciturno Coppola Canzano. [a. z.]

Eurostar e Eurotrakker completano la gamma; 5800 miliardi di investimenti

Iveco, una sfida alla congiuntura

TORINO. Nel 1970 erano 17, l'anno scorso dieci. Nel 2000 i maggiori protagonisti sullo scenario europeo dei veicoli industriali saranno tre: l'Iveco, Mercedes Benz Volvo-Renault. La previsione è di Giancarlo Boschetti, amministratore delegato del gruppo torinese che ieri mattina ha presentato gli ultimi «nati» della gamma Euro - l'Eurostar (veicolo pesante stradale) l'Eurotrakker (mezzo da cantiere) - per la quale stati investiti complessivamente quattro miliardi di dollari, oltre miliardi di lire. Nell'occasione Boschetti ha anticipato i risultato dell'esercizio '92 che per l'Iveco chiuderà con lo stesso risultato negativo dell'anno precedente (180 milioni di fiorini, circa mila miliardi di lire). Il fatturato è stato di 11,3 miliardi di fiorini, con un calo compreso tra 3 e 4 per cento. Per quanto riguarda i primi mesi del '93, nulla di positivo all'orizzonte. «La situazione - secondo Boschetti - è comunque peggiore di quella dell'anno scorso: in Europa, a livello di operatività di mercato, siamo al 30 per cento in rispetto ai primi tre mesi del '92».

In un clima che Giancarlo Boschetti ha definito pesante, non soltanto in Italia, l'Iveco guarda al futuro fiducia, al punto di ritenere ipotizzabile aumento della presenza in Europa (dall'attuale 19,5 per cento al 22) a fronte un prevedibile calo generalizzato delle vendite di un altro 20%.

Desolante il quadro europeo e mondiale dipinto dall'amministratore delegato del gruppo torinese: l'Italia è economicamente paralizzata («C'è un clima di sfiducia molto forte»); la Francia vivendo un periodo di depressione, in Spagna è finito il boom; la Germania deve risolvere i suoi problemi di disoccupazione, di inflazione e di tassi; in Inghilterra la situazione è stagnante; in Usa c'è la tanto attesa ripresa, al più qualche labile segnale di inversione di tendenza; in Giappone i costruttori chiedono ed ottengono aiuti dal governo.

«Il mercato - conclude Boschetti - è lo specchio di questo panorama drammatico. Il veicolo industriale un bene di investimento e nessun operatore, in tempi di recessione, disposto a scommettere sul futuro». Ma, se le statistiche non sbagliano, è vero che i mercati dei veicoli industriali presentano cicli e ricicli settennali, il punto della ripresa dovrebbe essere molto lontano. E all'appuntamento Iveco si presenterà con una nuova gamma di veicoli, frutto di un piano che è parte di un piano più generale Fiat, volto a difendere e migliorare la propria posizione competitiva sui mercati internazionali. «Piano - commenta Boschetti - che ha subito ripensamenti in funzione della congiuntura internazionale. La Fiat è di grande coraggio; pagherà nel tempo ma creerà inevitabili tensioni sul fronte finanziario, cui si farà fronte con una ricerca attenta di tutte le occasioni di migliorare in tutti gli ambiti delle aziende del Gruppo».

Per quanto riguarda le strategie a medio raggio, Boschetti ha annunciato, nell'estate, la firma una joint-venture la cinese Nanjing per la costruzione mila Daily e 100 mila motori Diesel l'anno, l'acquisto dell'australiana Ital e l'inizio del montaggio veicoli in Vietnam. Nessun investimento nell'Europa dell'Est, dove prosegue soltanto la joint-venture con la russa Urolaz.

Un accenno a Tangentopoli. Rispondendo alla domanda di un giornalista, Boschetti ha detto che «Iveco è rimasta coinvolta in seconda battuta attraverso Milano. Non lo abbiamo considerato un incidente di percorso, un'occasione vera per una profondissima riflessione comportamenti».

Eugenio

Il nuovo Eurostar, veicolo pesante per le lunghe distanze

FLASH

Tra Falck-sindacati intesa sugli esuberi

Accordo tra Falck e sindacati per dare una soluzione ai 1.009 esuberi individuati dall'azienda negli stabilimenti Sesto San Giovanni (682, oltre a 12 della holding), Vobarno in provincia di Brescia (165), Bolzano (150). Il punto centrale è l'impegno dell'azienda a collegare la reindustrializzazione delle aree di Sesto San Giovanni e la creazione nuovi posti di lavoro.

Per Fidis nel '92 utili in discesa

La Fidis Spa, la società di servizi finanziari del gruppo fiat, ha registrato nel 1992 un utile netto di circa 87 miliardi, inferiore di 43 miliardi rispetto all'esercizio precedente. Il dividendo che sarà proposto all'assemblea dei soci sarà di 240 lire per azione contro le 360 lire del 1991. Utile netto in calo anche a livello consolidato: 141 miliardi (contro i 183 miliardi del 1991), pari al 12%. Sul patrimonio netto consolidato (1.224 miliardi).

Il gruppo Cameli va in liquidazione

Dopo Gerolimich anche l'Unione Manifatture, l'altra holding del gruppo Cameli sarà posta in liquidazione. La decisione di liquidare la società è stata deliberata ieri dall'assemblea degli azionisti che ha accolto la proposta della Gerolimich.

U.S.S.L. n. 44

Via Convento San Francesco n. 1
10064 Pinerolo - (TO) - Italia

Estratto del bando di gara licitazione privata per concessione servizio servizio restaurant per il personale dipendente extraospedaliero per gli allievi scuola infermieri professionali.

1. Denominazione indirizzo numeri telefonici dell'Amministrazione Aggiudicatrice: U.S.S.L. n. 44 - Via Convento San Francesco n. 1 - 10064 Pinerolo (TO) - Italia - Numero telefonico: 0121/233.839-233.859. Numero della Telecopiatrice: 0121/78366.
2. a) Procedura aggiudicazione prescelta: Licitazione Privata (procedura ristretta), secondo l'art. 9 Decreto Legislativo 24 luglio n. 358.
3. Natura e quantità dei prodotti da fornire: circa 3.200 pasti completi, presunti, ogni mese, per un totale complessivo 96.000 pasti completi, presunti, per trenta e per un valore complessivo presunto lire 960.000.000, I.V.A. compresa.
4. Termine di consegna: dal 1° luglio
5. Raggruppamenti di imprese: non sono ammessi.
6. a) Termine per la ricezione delle domande di partecipazione: maggio 1993.
6. b) Indirizzo delle domande partecipazione: U.S.S.L. n. 44 - UFFICIO PROTOCOLLO - via Convento San Francesco n. 1 - - NEROLO - TO - Italia.
6. c) Lingua redazione delle domande partecipazione: lingua italiana.
8. Situazione propria del fornitore - Condizioni minime di carattere mico e tecnico: A) certificazione o dichiarazione, rilasciate in delle forme di cui all'art. 11, 2° e 3° comma, del Decreto Legislativo 24 luglio 1992, n. 358 che il fornitore si trova in una delle situazioni di cui alle lettere a), b), c), d), e) ed f) dell'art. 11, 1° del citato Decreto Legislativo; B) dichiarazione concernente l'importo globale delle forniture e l'importo relativo alle forniture identiche a quella oggetto della gara, negli ultimi tre esercizi (1990, 1991 e 1992); importo minimo di ammissione per forniture identiche, lire 2.500.000.000 per esercizio; C) certificato iscrizione nel registro della Camera Commercio, Industria, Artigianato e Agricoltura, nel Registro Professionale dello Stato di residenza, secondo l'art. del Decreto Legislativo sopra citato.
10. Altre indicazioni: ogni ulteriore informazione rivolgersi al Servizio Economato Provveditorato - Convento di San Francesco, n. 1 - 10064 Pinerolo - TO - Italia - telefono numero: 0121-233.839-233.859 - telecopier numero: 0121-78366.
11. Data di spedizione all'Ufficio delle pubblicazioni ufficiali delle Comunità europee: 3 maggio 1993.
Il presente invito vincola l'Amministrazione.
Pinerolo, 30 aprile 1993.

IL COORDINATORE AMMINISTRATIVO
dott. Sebastiano Peres

IL
dott. Gianluigi

COMANDO DEI DI COMMISSARIATO DELLA RMNO
TORINO

Avviso gara

Il giorno 01.06.1993 sarà esperita presso il Comando dei Servizi Commissariato RMNO Via O. Revel nr. 11 - 10121 TORINO - tel. 011/5621903, privata accorrenza aperta alle Imprese degli Stati membri della per la provvista di q.li 800 formaggi da tavola, come meglio specificato nel bando di e nella lettera d'invito. La verrà effettuata secondo le procedure fissate D.L. Luglio n. 358.
Le domande partecipazione alla gara, sia le Imprese iscritte all'Albo dei Fornitori della Difesa che per quelle iscritte dovranno pervenire entro il 18/5/1993 dovranno completate come disposto dal bando gara in 04.05.1993 per la pubblicazione sulle Gazzette Ufficiali: Repubblica Italiana Comunità Economiche Europee.

IL CAPO DEI SERVIZI E DIRETTORE DI COMMISSARIATO
Col. com. Giuseppe Di Maria

INSTITUT TECHNIQUE SUPERIEUR
Se volete diventare
INGEGNERE
In ogni campo della moderna ingegneria senza lasciare il posto di lavoro rivolgetevi al nostro Istituto che opera da 75 anni. Institut technique superieur, Place de la Gare - 1701 Fribourg, Suisse.

Cerco:

I Software Professionali sicuri per la Dichiarazione dei Redditi

740

750-760-770-I.C.I.

Antivirus McAfee

LINEA VERDE BUFFETTI

L'esclusivo servizio di assistenza tecnica software, gratuito e riservato ai clienti, attivo 24 ore su 24, festivi compresi.

Buffetti

900 Centri Servizio in Italia

Trovato! E' da Buffetti

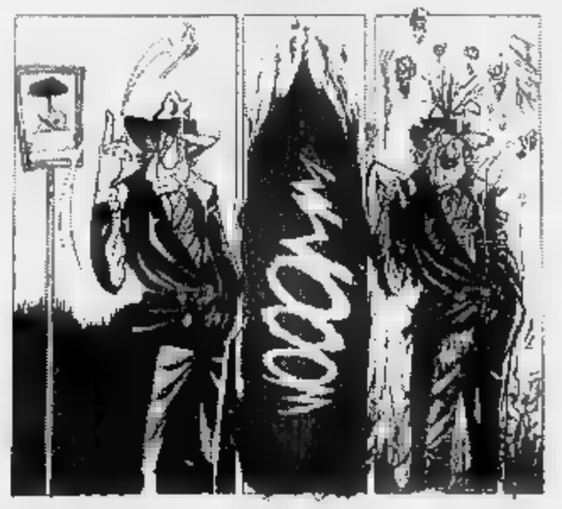

Le vignette sono state gentilmente fornite dalla "Scuola del fumetto" di Milano

Consulenza tecnica "Ufficio educazione stradale della Polizia Municipale di Milano"

DOMANDA: SECONDO VOI IL SEGNALE...

1) indica la presenza di un poligono militare con possibili esplosioni VERO FALSO
2) indica che non bisogna gettare dal finestrino mozziconi di sigarette accesi VERO FALSO
3) indica che stiamo attraversando una zona boschiva che può facilmente prendere fuoco VERO FALSO

SOLUZIONE: Risposta 1) FALSO - Risposta 2) VERO - Risposta 3)

Nel corso della trasmissione "Patente Campioni" OGGI sarà presentato un altro segnale

In collaborazione con
"WEEK END NO PROBLEM"
Fiat Lubrificanti

WEEK END NO PROBLEM

Dopo le proteste, il neo-ministro delle Finanze non esclude la proroga

Rinvio per il 740? «Vedremo»

Al telefono l'interminabile attesa dell'esperto

ROMA. Gli affanni e gli [illegible] dei contribuenti alle prese con una complicatissima dichiarazione dei redditi - [illegible] lamento di cui si è fatto interprete anche il Parlamento - [illegible] sembrano lasciare indifferente il neoministro delle Finanze, Francesco Gallo. «Sto valutando la possibilità di prorogare i termini per la presentazio[illegible] del 740. Ma - ha però subito aggiunto - [illegible] termini si spostano troppo [illegible]ti, ci si va [illegible] scontrare con altre scadenze di pagamenti quali quella sul condono e l'Ici». Come dire, meglio diluire il pacchetto fiscale per non spaventare troppo gli italiani, oppressi [illegible] una normativa complicatissima e [illegible] un fisco pesante (almeno per chi non evade).

Il rinvio, chiesto a gran [illegible] anche dai commercialisti, non è quindi così scontato e non c'è altro tempo da perdere per mettere insieme tutta [illegible] mole di dati e documenti che il Fisco pretende quest'anno per snidare gli inveterati evasori. Ma [illegible] possono risolvere i mille dubbi che sorgono, soprattutto alla vista del modulo «740», senza doversi «consegnare» necessariamente nelle mani del commercialista (anche perché il [illegible] Vonier ci ha [illegible] più diffidenti)? In soccorso c'è il numero verde del ministero delle Finanze, [illegible] chissà se risponde ancora la compagnia AT e T in America, [illegible] pare sia successo [illegible] giorni scorsi. Ebbene, l'impresa, per quanto difficile non è impossibi[illegible]. Basta [illegible] di tenacia, pazienza e soprattutto prendersi almeno un pomeriggio libero da impegni. Poi, formare [illegible] «167-740.740», senza ovviamente scoraggiarsi se dopo [illegible] di tentativi il numero dà sempre l'occupato. E nemmeno se, dopo aver sobbalzato dalla felicità per aver sentito il via libera, c'è invece la Sip che si preoccupa [illegible] avvertire «attenzione, il numero selezionato [illegible] è assegnato». L'ennesimo *bluff*? Non [illegible] perdiamo d'animo e controlliamo il numero verde, mettendoci in contatto [illegible] il ministero delle Finanze: «Per noi il numero è esatto, deve solo [illegible] pazienza: [illegible]o tanti quelli che telefonano». «Sì, è vero, sono proprio tanti. [illegible] noi siamo pochi e stravolti: alle otto di [illegible] siamo [illegible] qui», conferma una voce un po' affannata e gentile. E' quella dell'esperto fiscale. Dopo ore, finalmente [illegible] riesce ad agganciarlo. Incredibile, [illegible] vero: è competente (scopriamo che è laureato in legge) e alla quarta domanda non [illegible] è ancora spazientito e, soprattutto, non mostra tentennamenti, nemmeno [illegible] fronte a un bizzarro [illegible]esito su una multiproprietà acquisita e goduta, ma non [illegible] registrata davanti al notaio. Ma come il contribuente-inesperto, anche «l'esperto» si mostra disarmato nei confronti delle tortuosità fiscali. Confessa l'esperto: «Quest'anno è un disastro: abbiamo dovuto leggerci centinaia di pagine per raccapezzarci».

Francesco Gallo

Ma fino a quando gli italiani con spiccato senso del dovere dovranno vivere la scadenza della dichiarazione dei redditi tra psicosi e complicazioni? Parole rassicuranti arrivano dal riconfermato sottosegretario alle Finanze, Stefano De Luca: «La presenza alle Finanze [illegible] un ministro [illegible] Francesco Gallo, che si è sempre occupato esclusivamente di problemi fiscali, consentirà di affrontare un problema che dal punto di vista tecnico è molto complesso: la semplificazione». La speranza è l'ultima a morire. Vedremo.

Per [illegible] però è tutto un lamento. Al coro si uniscono anche i dipendenti del settore Riscossione tributi dell'amministrazione finanziaria. Criticano le carenze del servizio e [illegible] protesta scioperano due ore venerdì 14 maggio. E' un cahier de doléances piuttosto lungo quello dei sindacati: «Scelte politiche errate, ritardi dell'amministrazione finanziaria, carenze organizzative dei concessionari». Risultato? «Non è [illegible] possibile garantire tutto quello che nella legge di riforma [illegible] fisco, entrata in vigore tre anni fa, [illegible] previsto: efficienza, economicità e trasparenza».

Stefanella Campana

NOMI E COGNOMI

Nella giungla della dichiarazione aspettando il «machete» di Gallo

TRAFALGAR, Little Big Horn, lo sbarco in Normandia? Tranquille passeggiate della storia se paragonate alla battaglia del 740 che, tra rullar di tamburi, il segretario generale del ministero delle Finanze, con la gravità dell'ammiraglio Nelson, ha ufficialmente dichiarato aperta. Diecimila funzionari impegnati, 554 «postazioni» telefoniche, [illegible] numero verde, [illegible] batteria di computer da far impallidire la Spectre, un film, tonnellate [illegible] tonnellate di istruzioni cartacee...

Così, in un'indomita sfida del ridicolo, è stata presentata la tenzone che fra tre settimane opporrà lo Stato non tanto ai contribuenti riottosi, quanto a se stesso. [illegible] presentat'arm delle legioni fiscali, tutte protese quest'anno [illegible] edifi[illegible] un proprio inverosimile prestigio bellico, ha infatti coinciso con qualche spiacevole incidente. L'esordio del servizio ministeriale di consulenza telefonica ai contribuenti, ad esempio, è stato quasi un *vaudeville*. Chi ha chiamato il numero verde 740-740, indicato dal ministero, [illegible] sentito rispondere, a quanto ha riferito «Il Sole-24 Ore»: «Buongiorno. Questa è la compagnia AT [illegible] T in America. Se chiamate per le tasse, vi informo che il numero che la televisione [illegible] il giornale vi hanno dato [illegible] sbagliato. Dovete chiamare il vostro centralino locale [illegible] verificare. Ciao».

Non è andata molto meglio con le 500 pagine di istruzioni cartacee pubblicate il 12 febbraio [illegible]. Contenevano 180 errori, tanto che il 6 aprile successivo si dovette pubblicare un decreto «correttivo». Ma si sa, errore chiama errore. Talché alcuni di quelli introdotti col nuovo decreto son peggiori dei precedenti.

A parte i toni marziali che ha scelto di usare, non [illegible] può certo dar la croce addosso al nuovo segretario generale del ministero delle Finanze, l'ingegner Billia, che da pochi mesi si trova a capo di una tra le più disastrate amministrazioni pubbliche del mondo. Un corpaccione decomposto di 120 mila persone distribuite sul territorio nazionale non secondo la logica e la geografia del gettito tributario e della sua cura, ma in ossequio alla raccomandazione politica, che ha fatto del trasferimento degli impiegati del fisco nelle [illegible] a loro più gradite una vera industria nazionale, collegata al cosiddetto voto di scambio.

Poiché - a giudizio del professor Cassese, neo-ministro della Funzione pubblica - quasi l'80 per cento del gettito tributario verrebbe allo Stato quasi automaticamente, anche senza buona parte di quei 120 mila, si deve ritenere che la loro stessa esistenza abbia significativamente contribuito a trasformare l'annuale dichiarazione dei redditi, [illegible] semplice seppur non piacevole obbligo in tutti i Paesi civilizzati, in una specie di cerimonia sadica.

Qualcosa devono pur fare quei 120 mila. Che [illegible]a, [illegible] non sfornare centinaia [illegible] leggi e regolamenti mal fatti, contraddittori, di difficile se non impossibile applicazione, [illegible] impulso di ministri quasi sempre tanto noncuranti quanto stolidi?

[illegible] poche settimane alle Finanze, dopo la gestione Goria, si son succeduti fulmineamente tre ministri che [illegible] anche esperti di vaglia. [illegible] ieri è in carica Franco Gallo, un professore che dà garanzie totale di [illegible] [illegible] esperienza. Crediamo che il destino del governo Ciampi [illegible] nelle [illegible] mani. Il programma governativo, che ieri è stato ufficialmente illustrato, ruota [illegible] due punti chiave: la riforma elettorale [illegible] il contenimento del deficit pubblico. Ma per prendere il largo, questo governo dovrà subito mostrare ai cittadini la sua credibilità nel gestire l'incubo del 740, [illegible] pochi proclami e tanto [illegible] pragmatismo. Poi, superato il 10 giugno, il professor Gallo dovrà munirsi di *machete* per cominciare a disboscare un'incredibile giungla legislativa, dove non filtra più luce, nel ricordo di Adamo Smith, che diceva: le imposte devono essere semplici e [illegible] facile riscossione.

Alberto Statera

Riunione di consiglio

Fiat, martedì nascerà il codice etico

TORINO. Due consigli [illegible] amministrazione della Fiat nel corrente mese di maggio: il primo, martedì della prossima settimana, sarà totalmente dedicato all'esame del codice etico di comportamento negli affari preparato da un gruppo [illegible] giuristi; l'altro, in programma per [illegible] 31 maggio, si occuperà del bilancio '[illegible] da sottoporre poi all'assemblea degli azionisti per l'approvazione, prevista per la fine del mese di giugno.

E' stata la stessa azienda, ieri, [illegible] confermare i prossimi consigli, dopo che mercoledì si erano accavallate date diverse che avevano ingenerato confusione.

La riunione sul codice etico è stata voluta espressamente dallo stesso presidente della Fiat, Giovanni Agnelli, e dall'amministratore delegato Cesare Romiti, dopo le dichiarazioni e le prese di posizione degli stessi fatte nelle scorse settimane.

Quanto al bilancio [illegible] confermato il dato anticipato ieri a Roma da Agnelli riferito all'utile netto della holding «Fiat spa», che dovrebbe aggirarsi sui 500 miliardi di lire. Nessuna anticipazione, invece, sul dividendo. L'anno scorso l'utile netto della «Fiat spa» era stato di 871,6 miliardi [illegible] agli azionisti era stato pagato un dividendo [illegible] 230 lire per le azioni ordinarie [illegible] privilegiate e 260 per quelle di risparmio, per [illegible] ammontare complessivo di 547,6 miliardi.

La SpA in assemblea

Finmeccanica l'utile sale dell'11%

ROMA. Qualche imbarazzo, grande efficienza del presidente, Giorgio Oldoini, qualche contestazione, la solita franchezza dell'amministratore delegato, Fabiano Fabiani. E' la prima volta di Finmeccanica spa. Ieri l'assemblea del gruppo per l'industria ad alta tecnologia dell'Iri, recente[illegible] approdata a piazza Affari ha approvato il bilancio '92, il primo del dopo fusione, e deliberato la distribuzione di un dividendo di 140 lire per ogni azione ordinaria [illegible] 180 per le risparmio.

Finmeccanica archivia il 1992 con un risultato consolidato netto [illegible] 186 miliardi di lire, in [illegible]ita dell'11% rispetto all'esercizio precedente (169 miliardi), e ha avviato il primo trimestre '93 [illegible] quisendo ordini per duemila miliardi di lire.

Il bilancio consolidato del '92 della caposettore dell'Iri per l'industria ad alta tecnologia approvato ieri dall'assemblea degli azionisti, indica un giro d'affari di 11.078 miliardi (+1%) di cui il [illegible] all'estero, [illegible] margine op[illegible]tivo lordo di 1.371 miliardi (+6,2%) [illegible] un risultato operativo di 879 miliardi (+12,8%). Gli oneri finanziari netti [illegible] passati da 297 [illegible] 489 miliardi, un aumento determinato da una crescita dell'indebitamento netto da 4.662 a 5.310 miliardi richiesto dal finanziamento con capitale di prestito dei nuovi investimenti; dalla rivalutazione del controvalore in lire di debiti in valuta determinata dalla svalutazione della lira e, infine, dall'aumento [illegible] tassi di interesse del secondo semestre '92. [r. e. s.]

MEDIOCREDITO PIEMONTESE S.p.A.

L'ASSEMBLEA DEI SOCI HA APPROVATO IL

BILANCIO 1992

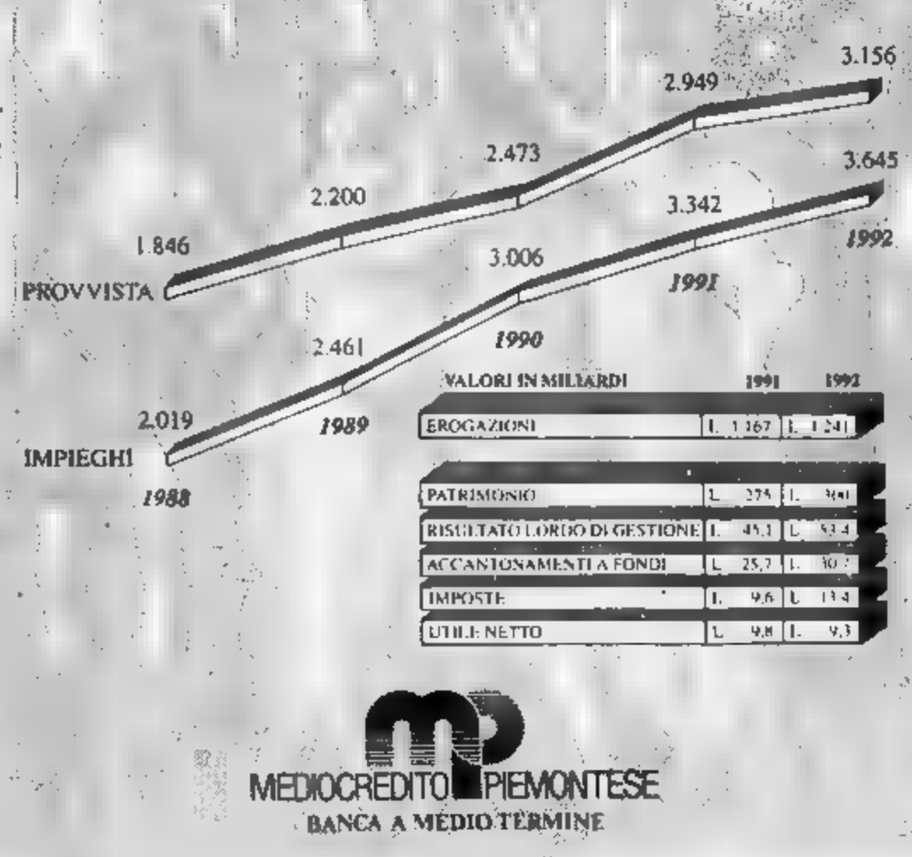

VALORI IN MILIARDI	1991	1992
EROGAZIONI	L. 1.167	L. 1.241
PATRIMONIO	L. 275	L. 361
RISULTATO LORDO DI GESTIONE	L. 48,1	L. 53,4
ACCANTONAMENTI A FONDI	L. 25,7	L. 30,7
IMPOSTE	L. 9,6	L. 13,4
UTILE NETTO	L. 9,8	L. 9,3

MEDIOCREDITO PIEMONTESE

BANCA A MEDIO TERMINE

AUTOSTRADA TORINO-SAVONA S.p.A.

GRUPPO: I.R.I. - IRITECNA

Sede Legale MONCALIERI (TO) - Corso Trieste 170

AVVISO DI GARA

L'intestata Società rende noto che verrà esperita con il metodo di cui all'art. 1, lettera a) della legge 2 febbraio 1973 n. 14, licitazione privata per l'affidamento dei seguenti lavori.

a) AUTOSTRADA TORINO-SAVONA: Lavori di fornitura e posa in opera di: barriere metalliche relativi [illegible] opere di raddoppio (II carreggiata); [illegible] Regione PIEMONTE; c) Provincia [illegible] TORINO e CUNEO; d) tratto CARMAGNOLA-FOSSANO progr.ve km.che 14 + 300 - 30+ 259; e) importo a base d'asta: [illegible]

Per la posa in opera dei montanti [illegible] barriere metalliche [illegible] opere d'arte dovrà essere adottato il sistema di montaggio e manutenzione tipo EASY-RAIL o similare, f) Categoria prevalente A.N.C.: VII (segnaletica e [illegible] stradale) per L. 1.900.000.000.

Eventuali interessati a partecipare [illegible] licitazione suddetta potranno far pervenire le [illegible] segnalazioni [illegible] le ore 16,00 del giorno 25/05/93 alla «Autostrada Torino-Savona S.p.A.» - Direzione Generale - c.so Trieste, 170 - [illegible]-CALIERI - C.A.P. [illegible] - Tel. 011/6850311, telex 011/225123, telefax 011/6850303.

Il bando di gara in edizione integrale sarà pubblicato sulla Gazzetta Ufficiale della Repubblica Italiana Parte II il giorno 06/05/93.

Edizione integrale del bando è disponibile presso la Direzione Generale della Società - corso Trieste 170 - MONCALIERI (TO) - orario d'ufficio.

Le richieste di invito non vincolano la Società Committente.

AUTOSTRADA TORINO-SAVONA - GRUPPO IRI - IRITECNA

[illegible] DELEGATO **Dott. Ing. Antonio Chiari**

AUTOSTRADA TORINO-SAVONA S.p.A.

GRUPPO: I.R.I. - IRITECNA

Sede Legale Moncalieri (TO) - Corso Trieste 170

AVVISO DI GARA

(Sostituisce ed annulla quello apparso su questo giornale in data 11/04/93 relativo al bando pubblicato sul foglio 84 della G.U. Parte 2ª del 10/04/93).

L'intestata Società rende noto che verrà esperita con il metodo di cui all'art. 1, [illegible] tera a) della legge 2 febbraio 1973 n. 14, [illegible] privata per l'affidamento dei seguenti lavori:

a) Autostrada Torino-Savona - Impianti di illuminazione delle Gallerie relative alle opere di raddoppio (II carreggiata);

[illegible] Regione Liguria;

c) Provincia di Savona;

d) tronchi [illegible]: Priero - Rivera: Lotti n. 10-11-12 - Montecala - Altare: Lotti n. 16bis-17-18-19;

f) Importo a base d'asta: lire 3.800.000.000;

g) Categoria prevalente A.N.C.: XVII. (Impianti esterni di illuminazione) per L. 2.944.000.000.

Eventuali interessati a partecipare alla licitazione suddetta potranno far pervenire le loro segnalazioni entro le ore 16,00 del giorno 25/05/93 alla «Autostrada Torino-[illegible] S.p.A.» - Direzione Generale - c.so Trieste, 170 - Moncalieri - C.A.P. 10024 - Tel. 011/6850311, telex 011/225123, telefax 011/6850303.

Il [illegible] di gara in edizione integrale sarà pubblicato sulla Gazzetta Ufficiale della Repubblica Italiana Parte II il giorno 06/05/93.

Edizione integrale del bando è disponibile presso la Direzione Generale della Società - corso Trieste 170 - Moncalieri (TO) - orario d'ufficio.

Le [illegible]hieste di invito non vincolano la Società Committente.

Le imprese che abbiano fatto pervenire le domande di partecipazione [illegible]ative al [illegible] dovranno provvedere al loro ritiro presso la ns. Sede ed all'invio di nuova domanda di partecipazione.

AUTOSTRADA TORINO-SAVONA - GRUPPO IRI - IRITECNA

L'AMMINISTRATORE DELEGATO **dott. ing. Antonio Chiari**

AUTOSTRADA TORINO-SAVONA S.p.A.

GRUPPO: I.R.I. - IRITECNA

Sede [illegible] (TO) - Corso Trieste 170

AVVISO DI GARA

L'intestata Società rende noto che verrà esperita [illegible] il metodo di cui all'art. 1, lettera a) della legge 2 febbraio 1973 n. 14, licitazione privata per l'affidamento dei seguenti lavori:

a) Autostrada Torino-Savona
Lavori di pavimentazione
Opere di raddoppio (II carreggiata)
b) Regione Piemonte
c) Provincia di Torino [illegible] Cuneo
d) tratto Carmagnola-Fossano per [illegible] estesa di [illegible] 5,000 in carreggiata Sud in provincia di Torino, [illegible] di km 11,475 in carreggiata [illegible] in provincia [illegible] Cuneo, per un'estesa complessiva [illegible] km 16,475.
e) Importo a base d'asta: lire 3.000.000.000
[illegible] Categoria prevalente A.N.C.: VI (costruzioni e pavimentazioni stradali) per L. 2.500.000.000

Eventuali interessati [illegible] partecipare alla licitazione suddetta potranno far pervenire le loro segnalazioni entro le ore 16,00 del giorno 25/05/93 alla «Autostrada Torino-Savona S.p.A.» - Direzione Generale - c.so [illegible] Trieste, 1[illegible] - Moncalieri - C.A.P. 10024 - Tel. 011/6650311, telex 011/225123, telefax 011/6650303.

Il bando di gara in edizione integrale sarà pubblicato sulla Gazzetta Ufficiale della Repubblica Italiana Parte II il giorno [illegible]93.

Edizione integrale del [illegible] è disponibile presso la Direzione Generale della Società - [illegible] Trieste 170 - Moncalieri (TO) - orario d'ufficio.

Le richieste di invito non vincolano la Società Committente.

AUTOSTRADA TORINO-SAVONA - GRUPPO IRI - IRITECNA

L'AMMINISTRATORE DELEGATO **dott. ing. Antonio Chiari**

AUTOSTRADA TORINO-SAVONA S.p.A.

GRUPPO: I.R.I. - IRITECNA

Sede Legale MONCALIERI (TO) - Corso Trieste 170

AVVISO DI [illegible]

(Sostituisce ed annulla quello apparso su questo giornale in [illegible] 11.04 [illegible] bando pubblicato sul foglio 84 della G.U. Parte 2ª del 10/04/93)

L'intestata Società rende [illegible] che verrà esperita con il metodo di cui all'art. 1, lettera a) della legge 2 febbraio 1973 n. 14, licitazione [illegible] [illegible] l'affidamento [illegible] seguenti lavori:

[illegible] AUTOSTRADA TORINO-SAVONA Lavori di [illegible] [illegible] in opera di: - [illegible] - [illegible] di protezione sui vadoni [illegible], relativi alle opere di raddoppio (II carreggiata); b) Regione LIGURIA; c) [illegible] di SAVONA; d) tronco: PRIERO-ALTARE [illegible]. MONTECALA-ALTARE Lotti [illegible] 16bis-17-18-19; e) Importo a base d'asta: lire 1.400.000.000; per la posa in opera dei montanti delle barriere metalliche su opere d'arte [illegible] essere adottato il sistema di montaggio e manutenzione tipo EASY - RAIL o [illegible]; f) Categoria prevalente A.N.C.: VII (segnaletica e sicurezza stradale) per L. 1.100.000.000.

[illegible] [illegible] partecipare alla licitazione suddetta potranno far pervenire le loro segnalazioni entro le ore 16,00 del giorno 25/05/93 alla «Autostrada Torino-Savona S.p.A.» - Direzione Generale - c.so [illegible] 170 - MONCALIERI - C.A.P. [illegible] - Tel. 011/6650311, telex 011/225123. [illegible] 011/6650303.

Il bando [illegible] gara in edizione integrale sarà pubblicato sulla Gazzetta Ufficiale della Repubblica [illegible] Parte [illegible] il giorno [illegible]

Edizione integrale del [illegible] è disponibile [illegible] [illegible] Direzione Generale della Società - corso Trieste 170 - MONCALIERI (TO) - [illegible] d'ufficio.

Le richieste [illegible] invito non vincolano la [illegible]età Committente

Le imprese [illegible] abbiano fatto pervenire le domande di partecipazione relative al bando annullato dovranno provvedere al loro ritiro presso la ns. Sede ed all'invio [illegible] nuova domanda di partecipazione.

AUTOSTRADA TORINO-SAVONA - GRUPPO IRI - IRITECNA

L'AMMINISTRATORE DELEGATO **Dott. ing. Antonio Chiari**

AUTOSTRADA TORINO-SAVONA S.p.A.

GRUPPO: I.R.I. - IRITECNA

Sede Legale: MONCALIERI (TO) - Corso Trieste 170

AVVISO DI GARA

(Sostituisce ed annulla quello apparso su questo giornale in data 11.04.93 relativo [illegible] bando pubblicato sul foglio 84 della G.U. Parte 2ª del 10/04/93)

L'intestata Società rende noto che verrà esperita con il metodo [illegible] cui all'art. 1, lettera a) della legge 2 febbraio 1973 n. [illegible], licitazione privata per l'affidamento dei seguenti lavori:

a) [illegible] TORINO-SAVONA: Lavori [illegible] pavimentazione [illegible] di raddoppio (II carreggiata); b) Regione LIGURIA; c) Provincia di SAVONA; d) tronco: PRIERO-[illegible] tratto MONT[illegible]RE: per [illegible] estesa [illegible] km 6,629, in carreggiata NORD e di km 3,056 in carreggiata SUD lotti: 16bis-17-18-19; e) Importo a base d'asta: [illegible] 4.500.000.000; f) Categoria prevalente A.N.C.: VI (costruzioni e pavimentazioni stradali) [illegible].

Eventuali interessati a partecipare alla licitazione suddetta potranno far pervenire le loro segnalazioni entro le ore 16,00 del giorno 25/05/93 alla «Autostrada Torino-Savona S.p.A.» - Direzione Generale - c.so Trieste, 170 - MONCALIERI - C.A.P. 10024 - Tel. 011/6650311, telex 011/225123, telefax 011/6850303.

Il bando [illegible] gara in edizione integrale sarà pubblicato sulla Gazzetta Ufficiale della Repubblica Italiana Parte II il giorno 06/05/93.

Edizione integrale [illegible] bando è disponibile presso la Direzione Generale [illegible] Società - [illegible] Trieste 170 - MONCALIERI (TO) - orario d'ufficio.

Le richieste [illegible] invito non vincolano la Società Committente.

Le imprese che [illegible] pervenire le domande di partecipazione relative [illegible] bando annullato dovranno provvedere al loro ritiro presso la ns. Sede ed all'invio [illegible] nuova domanda di partecipazione.

AUTOSTRADA TORINO-SAVONA - GRUPPO IRI - IRITECNA

L'AMMINISTRATORE DELEGATO **Dott. ing. Antonio** [illegible]

PK **Per la pubblicità [illegible] LA [illegible]**

publikompass

Direzione: Corso Massimo d'Azeglio 60

Sportelli: Via Roma 80 - Via Marenco [illegible]

Telefono 011 85.211 - Fax 6521500 - 10126 TORINO

IL TERZO MERCATO

San Paolo Brescia 2380; Cassa Risparmio Bologna 1/1/93 23500; San Geminiano e San Prospero 123800; Banca Naz[illegible]le delle Comunicazioni 2030/2100; Ifitalia 1570; Nordltalia 300/310; Metal. Mapeli 840; Finanziaria Galileo 3100. **WARRANT**. Sip risparmio 400; Gaic risparmio 85/90.

LE [illegible] ESTERE

Amsterdam (Cbs tendenziale) 107,8 (-0,46%); Bruxelles (Bel-20) 1189,44 (+1,06%); Francoforte (Dax) 1623,25 (-0,006%); H[illegible] Kong (Hang Seng) 6795,52 (-0,49%); Londra (Ft-Se 100) 2786,3 (-0,36%); Madrid (Generale) 242,77 (-0,05%); Parigi (Cac 40) 1920,49 (-0,30%); Sydney (Generale) 1691,9 (+1,02%); Tokyo (Nikkei) 20522,03 (-1,42%); Zurigo (Swiss Market) 2165,4 (-0,05%); New York (Dow Jones) 3441,90 (-0,21%).

LIRA INTERBANCARIA

Periodo	Denaro	Lettera
Overnight	11.125	11.250
Call	11.375	11.625
TN	11.125	11.250
SN	11.500	11.250
1 Settim.	11.000	11.125
2 Settim.	11.000	11.125
1 mese	11.000	11.125
2 mesi	11.000	11.125
3 mesi	11.000	11.125
6 mesi	10.875	11.125
9 mesi	0.000	0.000
12 mesi	0.000	0.000

A cura dell'Istituto Bancario San Paolo

QUOTAZIONI BOT

Rendimento lordo	Giorni	Prezzo	Tasso
31-05-93	21	99.340	[illegible]
[illegible]	54	98.419	11.500
30-07-93	81	97.519	11.500
30-08-93	[illegible]	96.592	11.580
30-09-93	143	95.689	11.509
29-10-93	172	94.775	11.700
15-12-93	218	93.388	11.800
30-12-93	234	92.856	12.000
31-01-94	266	91.958	12.000
28-02-94	294	91.086	12.150
30-03-94	324	90.203	12.150
15-04-94	340	89.633	12.150

ORO: CHIUSURE

(Prezzi dei venditori in $ per oncia) Un'oncia troy = gr 31,1035

Mercati	06-05-1993	05-05-1993
Londra	355.50	356.15
Zurigo	355.50	356.15
Parigi	355.50	356.15
New York	354.60	354.60
Milano (L/gr)	16700.00	16784.00
Hong Kong	357.25	357.75

MONETE E METALLI

Sterlina v.c.	118000 - 126000
Sterlina n.c.	119000 - 127000
Marengo it.	93000 - 101000
Marengo sv.	93000 - 101000
Marengo fr.	93000 - 101000
Marengo b.	92000 - 100000
20$ oro	577000 - 636000
Krugerrand	506000 - 535000
Argento	200 - 206
Platino (*)	17992 - 17992

(*) Per grammo, iva esclusa

LIBOR IN $ (Londra)

3 mesi 3.18 — 6 mesi 3.25

I CAMBI DELLE VALUTE

Valute estere	Milano Odierna	Milano Precedente	Banconote Odierna	Banconote Precedente	Media UC Odierna	Media UC Precedente	Variazione % Settim.	Variazione % Mensile
Dollaro Usa	1481.13	1458.84	—	—	—	—	—	—
ECU	1808.44	1811.59	—	—	—	—	—	—
Marco tedesco	925.85	926.86	—	—	—	—	—	—
Franco francese	274.10	275.07	—	—	—	—	—	—
Sterlina	2290.97	2291.84	—	—	—	—	—	—
Fiorino olandese	823.68	825.00	—	—	—	—	—	—
Franco belga	44.96	45.07	—	—	—	—	—	—
Peseta spagnola	12.829	12.849	—	—	—	—	—	—
Corona danese	240.46	241.21	—	—	—	—	—	—
Lira irlandese	2253.73	2258.58	—	—	—	—	—	—
Dracma	6.802	6.816	—	—	—	—	—	—
Escudo portoghese	9.967	9.987	—	—	—	—	—	—
Dollaro canadese	1150.04	1143.74	—	—	—	—	—	—
Yen	13.254	13.262	—	—	—	—	—	—
Franco svizzero	1027.88	1032.07	—	—	—	—	—	—
Scellino austriaco	131.50	131.74	—	—	—	—	—	—
Corona norvegese	218.85	219.05	—	—	—	—	—	—
Corona svedese	200.02	200.03	—	—	—	—	—	—
Marco finlandese	270.08	270.41	—	—	—	—	—	—
Dollaro australiano	1030.10	1019.00	—	—	—	—	—	—

FONDI D'INVESTIMENTO

ITALIANI

	05-05	04-05
Adriatic Bond	16740	16709
Adriatic Americ.	15070	15076
Adriatic Europe	14084	14176
Adriatic Far East	11986	11961
Adriatic global	14920	14962
Agos bond	10854	10860
Agrifutura	16676	16654
America	17321	17373
America 2000	12440	12482
Arca Az. Italia	13545	13621
Arca BB	28761	28843
Arca Bond	12779	12809
Arca MM	13766	13750
Arca RR	13137	13109
Arca Te	14869	14876
Arca [illegible]	13800	13865
[illegible]	15012	15054
Armonia	13567	13611
Aureo	22746	22718
Aureo Bond	10040	10050
Aureo Global	10122	10132
Aureo Prev	15353	15418
Aureo Rend	17504	17516
Azimut	15470	15552
Azimut Borsa Int.	10025	10070
Azimut garanzia	13534	13531
Azimut glob. cresc.	12595	12593
Azimut glob. red.	14228	14204
Azimut Rendita Int.	9796	9798
Azimut Trend	9471	9450
Azzurro	21605	21659
Bai Gest Azion. Int.	10023	10034
Bai Gest Monet.	10148	10140
B N Cash Fondo	12944	12936
B N Mondialfondo	12344	12367
B N Multifondo	11370	11396
B N Rendifondo	11279	11270
B N Sicurvita	15363	15409
Capitalcredit	14771	14821
Capitalfit	17767	17839
Capitalgest	19574	19588
Capitalgest Az.	13557	13589
Capitalgest Internaz.	11909	11955
Capitalgest Moneta	10575	10572
Capitalgest rend.	13245	13215
Capitalras	12751	12838
Carifondo Ari	12410	12374
Carifondo Arie	11513	11507
Carifondo Atlante	12786	12789
Carifondo Bond	11141	11139
Carifondo Carige	10887	10880
Carifondo Delta	16268	16348
Carifondo Libra	23379	23440
Carifondo Lire plu	14703	14673
Centrale America	10910	10963
Centr. America ($)	7.478	7.466
Centrale Capital	14791	14879
Centrale Cash C C	16541	16540
Centr. Estr. Dinamic	10832	10830
Centr. Estr. Di. ($)	802	801
Centr. Europa	13202	13308
Centr. Europa (Ecu)	7.28	7.29
Centrale Global	15989	16071
Centrale Money	15186	15258
Centrale Redd.	18411	18383
Cisalpino Azionario	11131	11157
Cisalpino bilan.	15725	15739
Cisalpino redd.	13018	12974
Coopinvest	11698	11726
Cooprend	11638	11636
[illegible]	10880	10883
Corona Ferrea	13582	13616
Cristoforo Colombo	15252	15256
CT bilanciato	13055	13089
CT rendita	11865	11850
Epta [illegible]	16745	16750
Epta Capital	13278	13345
Epta Money	15611	15617
Eptainternational	14027	14110
Epta 92	13527	13536
Euro Aldebaran	12391	12439
Euro Andromeda	21738	21802
Euro Antares	13409	13380
Euro Junior	14399	14454
Euro Vega	11435	11424
Euro Cap Fund	13248	13284
Euromob. Bond Fund	12670	12650
Euromob. Monetario	11295	11290
Euromob. Reddito	12764	12750
Euromob. Risk F	15438	15498
Euromob. Strat F	13055	13097
Euromoney	11487	11497
Fideuram azione	12794	12852
Fideuram moneta	15797	15784
[illegible]	10845	10877
[illegible]	30443	30574
Fondattivo	10917	10957
Fondersel	35477	35587
Fondersel America	10151	10168

	05-05	04-05
Fondersel Europa	10015	10049
Fondersel Ind.	8122	8149
Fondersel Int.	13048	13330
Fondersel Oriente	10223	10248
Fondersel red	12261	12233
Fondersel serv.	10596	10751
Fondicri Int.	10954	10984
Fondicri I	11335	11343
Fondicri 2	12227	12248
Fondicri monetar	14946	14933
Fondicri Pr. B	11687	11694
Fondicri P. B. (Ecu)	8.45	8.46
Fondicri S I	13581	13614
Fondimpiego	17854	17851
Fondinvest 1	12453	12439
Fondinvest 2	19718	19751
Fondinvest 3	12761	12833
Fondo Centrale	15403	15422
Fondo F7000	13602	14028
Fondo Profess.	44337	44442
Fondo Profess. Ged.	12655	12694
Fondo Profess. Int.	14687	14779
Fondo Profess. Red.	12806	12806
Fondo Profess. risp.	11934	11965
Fondo Trading	8262	8214
Fondoforte	11241	11237
Galileo	11396	11430
Genercomit	24137	24215
Genercomit cap.	10984	11020
Genercomit eur.	14149	14233
Genercomit int.	13604	13678
Genercomit [illegible]	16175	16271
Genercomit rend.	13984	13980
Genercomit r	13478	13465
Geode	13033	13132
Gepocapital	13026	13097
Gepoinvest	13469	13462
Geporend	10850	10840
Gepoworld	11565	11623
Ges Fimi Internaz.	12447	12479
Ges Fimi Previden.	12140	12131
Gestecredit Az	14245	14306
Gestecredit Borsa	10593	10646
Gestecredit europa	12382	12466
Gestecredit fin	14385	14445
Gestecredit Global	[illegible]	12197
Gestecredit mon	13905	13868
Gestecredit [illegible]	11378	11392
Gestielle A	[illegible]	[illegible]
Gestielle B	10659	10639
Gestielle I	12359	12418
Gestielle M	10756	10730
Gestielle Liquidità	13176	13169
Gestielle Service	11854	11858
Gestif. Az. Internaz.	10325	10317
Gestifondi Monetario	12438	12396
Gestiras	27938	27895
[illegible]	10664	10585
[illegible]	11655	11659
[illegible]	14865	14877
[illegible]	12777	12792
Imibond	15113	15189
Imicapital	28076	28149
Imi East	13308	13347
Imi Europe	17331	17402
[illegible]	18455	18400
Imi Italy	14272	14375
[illegible]	10865	11016
[illegible]	14403	14353
Imi West	17718	17750
Industria Romagnol.	9810	9825
Interbanc. az.	18659	19173
Interbanc. rn.	22860	22899
Intermob. Fondo	14966	15003
Intermoney	11858	11908
Investierre	13575	13599
Investire bil.	15362	15478
Investire az.	12286	12357
Investire int.	12057	12117
Investire mon.	17051	17115
Investire glo.	12526	12577
Investire int.	11835	11885
Investire obb.	20471	20439
Investire pac	13004	13002
Italmoney	11453	11540
Lagest az.	16780	16897
Lagest az. intern.	11856	12071
Lagest obb.	18479	18489
Lagest obb. intern.	13606	13642
Lombardo	14678	14748
Magellano	11755	11780
Mediceo Azionario	10175	10131
Mediceo Obblig.	10121	10127
Meda bil.	10710	10708
Meda obb.	18188	18123
Money-Time	12735	12731
Monetario Romagest	13270	13309
Multiras	21647	21649
Nagracapital	17438	17516

	05-05	04-05
Nagrarend	12860	12786
Nordcapital	17546	17660
Nordfondo	15725	15770
Nordmix	14000	14036
Oasi	11919	11972
Oasi 2000	17113	17157
Performance Azio	11839	11824
Performance [illegible]	13291	13324
Performance Monet.	10697	10689
Persogest Az.	12834	12896
Personalfondo mon.	15962	15954
Phenixfund	19783	19837
Phenixfund 2	15282	15240
Phenixfund Top	10426	10463
Pitagora	11330	11300
Prime M Am	14371	14375
Prime M Eur	14925	15016
Prime M Pac	15622	15654
Primebond	17059	17075
Primecapital	35054	35253
Primecash	12244	12261
Primeclub az.	11638	11708
Primeclub obbl.	17854	17800
Primeglobal	13670	13688
[illegible]	11884	11884
Primemonetario	12035	12071
Professionale	16775	16759
[illegible]	22251	22330
Quadrifoglio az	12790	12894
Quadrifoglio bil	14485	14557
Quadrifoglio obbl	14444	14492
[illegible]	22958	22958
Rendicredit	11364	11347
Rendifit	12529	12515
Rendiras	16275	16299
Rep. Italia az	12681	12645
Rep. Italia bil.	19427	19502
Rep. Italia cor	14242	14228
Rep. Italia red	21104	21077
[illegible]	16557	16531
Rolointernational	17927	17957
Rolomix	12002	12027
Rolomoney	11237	11232
Sanpaolo H. Ambient	14446	14485
Sanpaolo H. Finance	17625	17726
Sanpaolo H. Industr.	12876	12927
Sanpaolo H. Intern.	12899	12950
Salvadanaio az.	10940	11005
Salvadanaio bil	14416	14476
Salvadanaio obb	14845	14825
Sforzesco	12888	12875
Sogesfit bl Chips	12752	12775
Sogesfit Bond	9921	9926
Sogesfit contovivo	12728	12724
Sogesfit domani	16214	16217
Sogesfit finanza	10342	10353
Spiga d'oro	14791	14810
Sviluppo Azionario	13590	13541
Sviluppo Bond	17649	17685
Sviluppo Equity	14022	14107
Sviluppo Europa	13749	13802
Svil. Indice Globale	11315	11379
Sviluppo Indice Italia	8481	8486
Sviluppo Iniziativa	12511	12560
Sviluppo Portfolio	17789	17917
Sviluppo Reddito	17309	17275
Triangolo A	13135	13167
Triangolo C	11498	11530
Triangolo S	14040	14051
Vasco De Gama	13918	13915
Venetoblue	10862	10866
Venetocapital	11671	11720
Venetoventure	10801	10888
[illegible]	12736	12702
[illegible]	14874	14873
Venture time	11606	11627
Verde	11447	11446
[illegible]	22490	22479
Zetabond	14838	14868
Zetastock	12655	12714
Zetaswiss	12641	12615
Fondo Ira val. az.	3225.18	3224.50
Fondo Ira val. est	1329.06	1328.33
Sai Quota	17686.35	17681.77

ESTERI AUTORIZZATI

	05-05	04-05
Capital Italia	55271	55227
Fonditalia	116894	117527
Interfund	55944	56000
Int. Sec. Fund	56072	52176
Italfortune cat. a	69722	69715
Italfortune cat. b	16941	16573
Italfortune cat. c	16985	16876
Italfortune cat. d	10001	10251
Italunion	32874	32824
Mediolanum	37385	38067
Rasfund	43795	43796
Rominvest It. Bonds	185920	185678
Rominvest Short T	298430	298271
Rominvest Universal	45388	45383
Fondo Tre R	53412	53000

RISTRETTO A MILANO

Titoli	Quotazioni	
Banca Agr. Mantovana	95450	0,16
Cr. Agr. Bresciano	5000	-0,99
Credito Romagnolo	14600	-1,69
Banca Pop. Cr. Valtellinese	11450	0,53
Banca Pop. Comm. Industria	13150	0,00
Banca Pop. Brescia	6800	0,00
Banca Pop. Crema	48700	-1,69
Banca Pop. Cremona	7450	-0,67
Banca Pop. d'Emilia	90000	0,00
Banca Pop. Intra	8400	-1,18
Banca Pop. Lecco	5700	-1,38
Banca Pop. Lodi	11900	-0,83
Banca Pop. Luino e Varese	15800	0,00
Banca Pop. Milano	5055	0,20
Warr. Pop. Milano '92	—	—
Warr. Pop. Milano '93	—	—
Banca Pop. Siracusa	14790	0,61
Banca Pop. Novara	8875	-0,15
Banca Pop. Sondrio	68200	-0,15
Terme di Bognanco	241	4,78
Calz. Varese	281	0,00
Italiana incendio e vita	179000	-1,92
Banca Brianza	9170	0,00
Banca Prov. Napoli	4970	0,00
Banco Ambrosiano Sud	—	—
Banca Ind. Gallaratese	—	—
Banca Prov. Lombarda	3200	7,74
Condotte Acqua	92	-8,91
Creditwest	4790	1,48
Finance ord	n.r.	—
Finance priv.	n.r.	—
Cr. Bergamasco	10770	-2,53
Frette	6950	-0,14
Zerowatt	5150	0,00
[illegible]	88	-0,74
Ferrovie Nord Milano	3790	4,82
Ifis priv.	800	0,25
Inveurop	584	-0,68
Broggi Izar	1075	-2,71
N Edificat.	878	-1,28
N Edific. risp.	1280	0,00

RISTRETTO A TORINO

Titoli	Quotaz.	Prec.
Banca Pop. Milano	n.r.	n.r.
Banca Pop. Novara	n.r.	n.r.
FEM Partecipazioni S.p.A.	310	320
Inveurop	n.r.	n.r.
Paramatti	sosp.	sosp.
Borgosesia	n.r.	n.r.
Borgosesia risp.	n.r.	n.r.

Elaborazione dei dati a cura dell'Istituto Bancario San Paolo di Torino

OBBLIGAZIONI DEL 06-05-93

Titoli	Milano
Enel 84/93 Ind. II	116.60
Enel 84/93 [illegible]	118
Enel 85/95 Ind. I	109.30
Enel 85/00 Ind. II	104.80
Enel 85/00 Ind. III	106.30
Enel 86/01 IND	107.15
Enel 9.50% 86/93	99.55
[illegible]	105.95
Enel 9.25% 86/93 IV	98.90
Enel 9.25% 87/94	98.60
Enel 87/94 Ind. II	106.05
Enel 87/93 Ind. III	108.05
Enel 88/94 Ind. I	106.50
Enel 88/94 Ind. II	105.50
Enel 88/96 Ind. III	105.05
Enel 89/95 Ind. I	104.40
Enel 89/99 Ind. 4	100.50
Enel 89/97 [illegible]	100
Enel 90/98 Ind. I	100.65
Enel 91/01 Ind. I	102.75
Enel 91/03 Ind. II	100.70
Efi 91/95 T.V. [illegible]	99.65
I.R.I. 86/95 T.V.	99.80
I.R.I. 87/94 T.V.	100.80
I.R.I. 87/94 T.V. II	100.80
I.R.I. 87/94 T.V. III	100.20
I.R.I. 88/95 T.V. I	99.50
I.R.I. 88/95 T.V. II	99.50
I.R.I. 88/95 T.V. III	99.50
I.R.I. 91/01 T.V. I	95.50
I.R.I. 91/01 T.V. II	96.15
I.R.I. 91/01 T.V. III	95.10
CCOP 8% 1975/2005	[illegible]
CCOP 9% 1976/2006	85
CCOP ed. SL 7% 73/93 VII	99.40
CCOP Autost. [illegible]	87.25
CCOP Autost. 7% 70/98	90.60
[illegible]	107.40
AZ. FF.SS. 85/00 ind.	104.10
AZ. FF.SS. 86/93 r.c.	92.35
AZ. FF.SS. 87/93 II T.V.	100.40
AZ. FF.SS. 88/98 T.V.	[illegible]
AZ. FF.SS. 89/97 T.V.	99.40
AZ. FF.SS. 90/01 T.V.	97.80
AZ. FF.SS. 12% 90/98	101.10
[illegible]	102.80
Efim 86/95 Ind.	87.80
IRI 12.75% 86/94	103.25
IRI 87/95 I.V.	[illegible]
CECA 9.25% 86/94	[illegible]
S. Paolo c.f. 5%	87.30
S. Paolo c.f. 6%	83.50
S. Paolo c.f. 6% Cpev.	85
S. Paolo c.f. 7%	87
S. Paolo c.f. 9%	94.25
S. Paolo o.p. 5% Ex 5%	79.50
S. Paolo o.p. 6%	80
S. Paolo o.p. 7%	94
CONVERTIBILI	
CIGA 9% 88/95	63.95
Centr. B.A.M. 8.50% 95	102
Centr. Saffa c. 8.75% 96	91.20
Centr. Saffa cnc 8.75% 96	90
Eurmobiliare 10% 86/93	99.20
Europa Metalli 10% 89/94	98.20
IRI Ansaldo T. 6% 95	92.60
ITALGAS 10% 90/96 UT	100.30
Magneti Marelli 6% 87/96	94
Med. Barletta 6% 87/94	98.30
Med. CIR 7% 86/96	[illegible]
Med. Fr. Tosi 7% 86/97	[illegible]
[illegible]	94.75
Med. Italgas 6% 88/95	113.50
[illegible]	94.75
Med. Pirelli & C. 6.5% 86/96	100.50
Med. Snia Fibre 6% 86/95	101.20
[illegible]	[illegible]
Credop-Alto 6% 87/93	[illegible]
Pirelli S.p.A. 9.75% 85/95	99
[illegible]	98.30
Safi A.P. 8% 95	99.90
IMI Nuovo Pignone T.V. 86/93	122
TITOLI DI STATO	
C.C.T. 1/6/93	[illegible]
C.C.T. 18/6/93	99.95
C.C.T. 1/7/93	[illegible]
C.C.T. 17/7/93	100.05
C.C.T. 1/8/93	[illegible]
C.C.T. 19/8/93	100.20
C.C.T. 1/9/93	[illegible]
C.C.T. 18/9/93	100.30
C.C.T. 1/10/93	100.20
C.C.T. 20/10/93	100.60
C.C.T. 1/11/93	100.30
C.C.T. 18/11/93	101.95
C.C.T. 19/12/93	102.90
C.C.T. 1/1/94	100.60
C.C.T. 1/2/94	100.55
C.C.T. 1/3/94	100.40
C.C.T. 15/3/94	[illegible]
C.C.T. 1/4/94	100.60
C.C.T. 1/5/94	100.30
C.C.T. 1/10/94	101
C.C.T. 1/11/94	100.05
C.C.T. 1/1/95	100.30
C.C.T. 1/2/95	101.30
C.C.T. 1/3/95	100
C.C.T. 1/3/95 em. '90	100
C.C.T. 1/4/95	99.90
C.C.T. 1/5/95	99.95
C.C.T. 1/5/95 em. '90	99.80
C.C.T. 1/6/95	99.85
C.C.T. 1/7/95	99.95
C.C.T. 1/7/95 em. '90	99.65
C.C.T. 1/8/95	[illegible]
C.C.T. 1/9/95	99.90
C.C.T. 1/9/95 em. '90	[illegible]
C.C.T. 1/10/95	99.15
C.C.T. 1/11/95	98.75
C.C.T. 1/12/95	100.65
C.C.T. 1/1/96	100.15
C.C.T. 1/3/96	99.70
C.C.T. 1/4/96	98.95
C.C.T. 1/5/96	98.30
C.C.T. 1/6/96	98.15
C.C.T. 1/7/96	97.60
C.C.T. 1/8/96	97.45
C.C.T. 1/9/96	97.60
C.C.T. 1/10/96	98.15
C.C.T. 1/11/96	99.10
C.C.T. 1/12/96	100.40
C.C.T. 1/1/97	100.15
C.C.T. 1/2/97	99.80
C.C.T. 18/2/97	99.65
C.C.T. 1/3/97	98.95
C.C.T. 1/4/97	97.15
C.C.T. 1/5/97	97.25
C.C.T. 1/6/97	97.60
C.C.T. 1/7/97	97.35
C.C.T. 1/8/97	97.70
C.C.T. 1/9/97	[illegible]
C.C.T. 1/3/98	97.60
C.C.T. 1/4/98	97.25
C.C.T. 1/5/98	97.15
C.C.T. 1/6/98	97.55
C.C.T. 1/7/98	97.45
C.C.T. 1/8/98	97.30
C.C.T. 1/9/98	97.25
C.C.T. 1/10/98	96.85
C.C.T. 1/11/98	96.85
C.C.T. 1/12/98	97.30
C.C.T. 1/1/99	[illegible]
C.C.T. 1/2/99	96.85
C.C.T. 1/3/99	98.85
C.C.T. 1/4/99	98.45
C.C.T. 1/5/99	98.50
C.C.T. 1/6/99	98.85
C.T.Ecu 9% 22/7/93	[illegible]
C.T.Ecu 8.75% 22/11/93	[illegible]
C.T.Ecu 8.70% 21/8/94	98.80
C.T.Ecu 8.90% 26/5/94	98.50
C.T.Ecu 8.75% 25/7/93	98.80
C.T.Ecu 8.75% 28/9/93	97.80
C.T.Ecu 8.65% 26/10/93	98.20
C.T.Ecu 8.50% 28/11/93	98
C.T.Ecu 7.75% 25/3/94	98.75
C.T.Ecu 8.90% 19/4/94	105
C.T.Ecu 9.65% 26/7/94	100
C.T.Ecu 9.65% 30/4/94	104.50
C.T.Ecu 10.15% 26/10/94	100.50
C.T.Ecu 8.75% 26/12/93	97.95
C.T.S. 18/3/94	94.80
C.T.S. 21/4/94	94.15
C.T.R. 2.50%	102.60
B.T.P. 12.50% 1/7/93	99.85
B.T.P. 12.50% 1/8/93	99.90
B.T.P. 12.50% 1/9/93	99.9[illegible]
B.T.P. 12.50% 1/10/93	99.9[illegible]
B.T.P. 12.50% 1/11/93	100.10
[illegible]	100.85
[illegible]	100.20
B.T.P. 12.50% 1/12/93	99.95
B.T.P. 12.50% 1/1/94	100.20
B.T.P. 12.50% 1/1/94 em. 90	[illegible]
B.T.P. 12.50% 1/2/94 em. 90	100
B.T.P. 12.50% 1/3/94 em. 90	99.95
B.T.P. 12.50% 1/5/94	100.25
B.T.P. 12.50% 1/6/94	100.15
B.T.P. 12.50% 1/7/94	100.15
B.T.P. 12.50% 1/8/94 em. 90	[illegible]
B.T.P. 12.50% 1/11/94	[illegible]
B.T.P. 12.50% 1/1/95	100.25
B.T.P. 12.50% 1/3/96	100.20
B.T.P. 12% 1/5/96	99.20
B.T.P. 12% 1/9/96	[illegible]
B.T.P. 12% 1/11/96	99.25
B.T.P. 12% 1/1/97	99.20
B.T.P. 12% 1/5/97	99.15
B.T.P. 12.50% 1/6/97 em. 90	100.10
B.T.P. 12.50% 16/6/97	[illegible]
B.T.P. 12.50% 1/11/97	[illegible]
B.T.P. 12.50% 1/1/98	[illegible]
B.T.P. 12.50% 19/3/98	100.45
B.T.P. 12% 20/5/98	98.55
B.T.P. 12% 16/9/98	99.45
B.T.P. 12% 17/1/99	99.35
B.T.P. 12.50% 1/3/01	99.80
B.T.P. 12% 1/6/01	97.35
B.T.P. 12% 1/1/02	97.25
B.T.P. 12% 1/5/02	97.45
C.T.O. 10.25% 1/12/96	99.90
C.T.O. 12.50% 1/6/95	100.85
C.T.O. 12.50% 19/6/95	100
[illegible]	100.85
C.T.O. 12.50% 16/8/95	100.85
C.T.O. 12.50% 20/9/95	100
C.T.O. 12.50% 19/10/95	101.30
C.T.O. 12.50% 20/11/95	100.65
C.T.O. 12.50% 18/12/95	100.80
C.T.O. 12.50% 17/1/96	100.80
C.T.O. 12.50% 19/2/96	99.80
C.T.O. 12.50% 16/5/96	100.05
C.T.O. 12.50% 15/6/96	99.95
C.T.O. 12.50% 19/9/96	100.60
C.T.O. 12.50% 20/11/96	100.70
C.T.O. 12.50% 18/1/97	100.75
C.T.O. 12.50% 17/4/97	101.15
C.T.O. 12% 19/6/97	[illegible]
C.T.O. 12% 19/9/97	100.50
C.T.O. 12% 20/1/98	100.60
C.T.O. 12% 15/5/98	[illegible]

IL MERCATO AZIONARIO DEL 06-05-93

Quantità definitive della seduta precedente

Azioni	Listino Milano	Differ. Lire	Compenso medio prec.	Minimo 1993	Massimo 1993	Quantità trattate	Listino Torino
A Abeille	79500	-500	85000	74650	92800	3650	
Acq. De Ferrari p	6450	-350	8400	6300	7700	4800	
Acq. De Ferrari r.	1900	—	1895	[illegible]	2800	6000	
Acqua Marcia	n.r.	—	[illegible]	—	—	n.r.	
Acqua Marcia r.	n.r.	—	70	—	—	n.r.	
Aedes	13700	-200	[illegible]	[illegible]	14350	1500	
Aedes risp.	5150	+80	5040	4605	6450	n.r.	
Alcatel Cavi	4200	-20	4655	4000	5300	1600	
Alcatel Cavi r. nc	3400	+350	3880	3050	4900	n.r.	
Alitalia cat. A	905	-23	884	739	941	70000	908
Alitalia priv.	668	+5	636	538	783	130000	660
Alitalia risp. n.c.	724	-6	678	658	840	60000	760
Alleanza Ass.	17695	+78	17190	12489	17985	349000	
Alleanza Ass. risp.	13728	+35	[illegible]	9585	13969	117000	
[illegible]	2640*	[illegible]	7000	[illegible]	3010	[illegible]	
Assitalia	9790	+190	9400	8610	10450	77080	
Aug. Immobiliari	2800	-12	2635	2150	2886	48060	2820
[illegible]	1203	—	1180	400	1340	[illegible]	
[illegible] risp. nc	703	—	678	550	755	2560	
Ausiliare	9150*	+150	10340	9000	11750	1500	
Autostrade To-Mi	8010	+150	7460	7150	8600	18500	7850
Autostrade [illegible] pr.	910*	-12	808	789	935	640000	
Avir Finanziaria	5320	-130	4400	4255	5500	25000	5500
B Bastogi Irbs	84	-4	83	82	98	900000	85
Banca A. Milanese	8000*	—	8255	[illegible]	9180	2500	
B. Comm. Ital. ord.	5065	+76	4800	4741	5391	3356000	
B. Comm. It. r.n.c.	3820	+31	3560	3152	3828	918000	
Banca di Legnano	5409*	+100	5520	5235	6050	11900	
Banca di Roma	1983	+18	1800	1798	2190	457500	
Banca di Roma w. A	392	-11	370	316	580	68400	
Banca di Roma w. B	186	+4	185	145	226	63400	
B.ca Fideuram	1095	-5	904	840	1127	1020000	
B.ca Naz. Lavoro r.p.	17010	+10	[illegible]	10590	17010	34000	
B. P. Berg.-C. Vares.	15960	+230	14620	14300	16000	15640	
Bca priv	1350	-26	1315	1220	1590	13000	1350
Bca ord	3965	-20	4020	3580	4450	7000	4000
Bca risp.	880	-6	825	755	970	36000	890
Banca Mercantile	8650	-30	5790	4610	7310	9000	
Banca Toscana	2952	+18	2885	2577	3023	332500	
B. Ambroveneto o	4340	+80	4095	3570	4622	77000	4260
B. Ambroveneto r	2460	-70	2425	2155	2661	66000	2500
Banco di Chiavari	3100*	-85	3275	3015	3750	10000	
Banco Napoli ord	2705	+3	2080	2076	2475	125000	
Banco Napoli r.p. nc	1348	-11	1466	1184	1530	1362500	
B.co Sardegna risp.	12450	-140	12180	11475	16150	9750	
Banco Lariano	4380	-209	4990	4290	5235	169000	
Bassetti	6100	-70	5550	4850	6680	78000	
Bayer	234000	—	252000	225000	278000	75	
Benetton	17970	+73	16280	14071	18354	193000	
[illegible]							6700
Boero Bartolom.	8500	-10	[illegible]	7460	8510	2000	
Bonifiche Ferrar	26500	+400	25250	24000	31800	n.r.	
Bond. Siele ord	15310	+10	15410	14240	17000	1500	
Bond. Siele risp.	3420	-20	[illegible]	2929	[illegible]	[illegible]	
Bond. Siele r. p. pcv	8455	+39	5970	5580	6800	2000	
Breda	283	—	275	263	283	n.r.	
Breschi	305	-15	302	288	385	32000	
Bulgari	6250	-20	5900	4730	6210	30000	
C Caffaro ord.	1400	-10	1380	359	1600	22500	
Caffaro risp.	[illegible]	—	1450	460	2080	5000	
Calcestruzzi	12800	-50	8790	7130	12800	102000	
Calp	3750	+10	3348	[illegible]	[illegible]	63800	
Caltagirone ord	1970	-20	1765	1760	2100	18000	
Caltagirone risp	1496	-1	1495	1400	1700	n.r.	
Cantoni	2599	-1	2620	2240	2685	12500	
Cem	4240	+90	4140	3700	4245	8000	
Cantoni Cotone	3500	—	3900	1530	3500	6500	3480
Cantoni C. risp.	1750	-75	1755	1200	2040	n.r.	1830
Cart. Sott. Bosio	355	-4	384	347	527	7000	
Cart. Burgo ord	7650	-20	6740	4775	7670	155000	7550
Cart. Burgo priv	7210	—	6925	5850	7380	2000	7150
Cart. Burgo risp	7360	-10	6790	5390	7370	1000	7300
Cementir	1445	-45	[illegible]	1255	1653	103500	
Cement. Augusta	2730	+55	2700	2460	2890	15000	2650
Cement. Barletta	5700	+90	5440	4200	5780	9080	
Cem. Barletta r.n.c.	4250	—	3990	3145	4250	7860	
Cement. Merone	3380	-20	[illegible]	3890	[illegible]	[illegible]	
Cement. Merone r	1925	-85	[illegible]		2160	2000	
Cement. Merone w	970	+10	835	910	1270	14000	
Cement. Merone w. r	690	—	805	660	835	8000	
Cem. di Sardegna	5630	—	5110	[illegible]	5680	22000	
Cement. Siciliane	5340	-10	5895	4760	5750	10000	
Ceram. R. Ginori	220	+5	234	214	258	275000	
Cigahotels	1141	-76	855	786	1159	142500	[illegible]
Cigahotels risp	581	-44	500	439	619	117500	600
Cir ord	1080	-13	1018	994	1309	1742500	
Cir risp	1101	-47	1001	[illegible]	1333	50000	
Cir risp. nc	537	-3	540	[illegible]	692	452500	
Cir warrant A	50	-5	45	23	65	20000	48
Cir warrant B	53	+7	55	35	64	32500	51
Cofide	1045	-4	1012	1000	1370	40000	1050
Cofide risp	560	-6	515	495	651	115000	515
Cofide w	75	—	76	61	121	10000	
Cofide risp. w	35	—	35	28	43	132500	

Azioni	Listino Milano	Differ. Lire	Compenso medio prec.	Minimo 1993	Massimo 1993	Quantità trattate	Listino Torino
Cogefar ord.	2707	-23	2498	2350	2795	96000	
Cogefar risp.	1550	+20	1455	1380	1670	57000	
Comau	[illegible]	+2	1420	1120	2150	560000	2040
[illegible]	269500	—	285000	214500	298600	280	
Cons. Acq. Torino	10400	-110	9885	9600	13400	1500	10200
Costa Crociere	[illegible]	-25	3158	2373	3565	35900	
Costa Croc. r. n.c.	1780	-18	1745	1300	1839	27500	
Credito Italiano	2894	+23	2645	2411	[illegible]	[illegible]	
Credito Ital. risp.	1780	+2	1530	1430	2069	630000	
Cr. Commerciale	2730	-14	2585	2490	2980	7500	
Credito Fondiario	4570	-30	4448	4045	5450	72000	
Credito Lombardo	2530	—	2470	2300	2815	15000	
Cucirini Cantoni	905	+15	880	810	1011	11000	
D Dalmine	419	-8	383	368	459	192000	420
Danieli & C.	[illegible]	-150	9800	7873	11250	45000	
Danieli & C. risp	5561	-79	5000	3740	5650	453000	
Datasconsyst	1470	-140	1500	1350	1850	10000	
Del Favero	1729	-21	1520	1338	1795	17300	
E Edison ord.	[illegible]	-31	4890	4070	5020	242000	
Edison risp. post.	3400	-47	3410	3195	3600	41900	
Ed. Fabbri priv.	3640	[illegible]	3235	2960	3785	40000	3630
Ed. La Repubblica	4495	-15	4400	3257	4820	94000	
Editoriale [illegible]	[illegible]	—	1910	1000	2550	5000	
Eliolona	1850	-100	1885	1590	1990	2500	
Elsag Bailey w	51		54	45	[illegible]	70000	
Enichem	990	+15	955	885	1060	10000	
Enimont Augusta	1461	[illegible]	[illegible]	[illegible]	1527	[illegible]	
Ericsson	26000	—	21900	17900	26400	17250	
Eridania Beghin Say	197000	+3800	203000	180900	211000	[illegible]	
Eurmobiliare	1900	-90	1935	1440	2410	19000	
Eurmobiliare risp	980	—	985	910	1220	5000	
Europa Metalli	564	+	[illegible]	436	631	475000	
Europa Metalli w.	n.r.	—	3	—	—	n.r.	
F Faema	1400	+100	[illegible]	[illegible]	1601	2500	
[illegible]	3170	+20	3060	2495	3170	3000	
Falck	4525	-85	3825	2400	4700	131000	
Falck risp	4860	+10	4500	3400	4800	n.r.	
Fata	15350	—	15340	12800	16500	1000	
Ferrovie To Nord	[illegible]	—	493	328	619	n.r.	600
Ferruzzi Fin.	1137	-19	1163	1027	1311	662500	
Ferruzzi fin. r. nc	842	-9	679	631	836	937500	
Fiar	7750*	+50	8380	7700	10570	6500	
Fiat ord	6981	-45	6240	4066	7035	5037500	6625
Fiat priv.	3480	-38	3250	2005	3515	4232000	
Fiat risp	[illegible]	-72	3370	2317	3824	535000	
Fidenza Vetraria	1420	+14	1433	1400	1788	40000	
Fidis	[illegible]	-140	3530	2730	3950	172500	3750
[illegible]	478	-21	330	300	571	130000	
[illegible] risp. n.c.	281	-29	145	140	253	250000	
Fin. Agroind. ord	[illegible]	+50	6150	5850	6680	32800	6200
Fin. Agroind. risp	4850	+80	4960	4180	5870	11800	4700
Finarte	1770	—	1805	1770	2510	32500	
Finarte priv.	792	+2	820	790	970	12500	
Finarte r. n.c.	659	-11	635	535	[illegible]	67500	
Finrex	[illegible]	—	[illegible]	3500	4000	n.r.	
Finmeccanica ord	[illegible]	+40	900	1210	2480	53100	
Finmeccanica risp.	1818	+10	1860	1000	2100	n.r.	
[illegible]	965	-25	980	860	1005	15050	
[illegible] risp	850	+100	585	550	900	5900	
Fiscambi risp.	2950	—	2995	1540	2950	12500	2800
Fiscambi ord.	4200	+400	3918	2800	4200	2500	3800
Fisia	1178	-14	1150	915	1251	130000	1150
Fochi Filippo	12500	+100	10850	9300	12800	58000	
Fondiaria SpA	30056	-87	29980	24955	32654	206000	
Fondiaria warr.	13600	-30	13600	12659	13990	3500	
[illegible] ord.	230	+30	232	199	400	100000	260
[illegible] priv.	350	-10	350	349	395	n.r.	360
Franco Tosi	22800	-400	19800	16700	22800	15250	
G Gabetti	1410	—	1425	1310	1581	2500	1410
Gaic	1230	—	1205	1085	1490	985000	1240
Gaic risp	1150	-2	1068	1040	1410	70000	1150
Gemina	1340	+30	1212	1066	1340	8640000	
Gemina r. n.c.	[illegible]	+1	1025	920	1101	280000	
Generali	37750	-105	35600	29240	38440	777570	37800
Generali w. '91	29850	-50	28650	22200	38695	31450	
[illegible]	n.r.	—	365	—	—	n.r.	
[illegible]	n.r.	—	280	—	—	n.r.	
Gewiss	14230	+130	14750	8780	14230	13000	
Gim ord	1500	+1	1405	1395	1735	5000	
Gim risp	[illegible]	-1	1159	1450	1370	20000	
Gilardini ord	2225	-15	2565	2251	3440	30000	3230
Gilardini risp	2245	-75	2070	1804	2450	37500	2340
Gei ord	2645	+15	2650	2570	3310	n.r.	2640
Gei risp	1310	-20	1425	1310	1580	34000	1320
Gottardo Ruffoni	1201	-31	1215	1117	1378	256000	
Grassetto	[illegible]	-20	5350	4750	6850	28500	
I Ifi priv.	14400	-200	13400	8410	15095	429000	14700
Ifil ord	5800	-48	5440	4680	5880	222500	5820
Ifil risp.	2980	-14	2840	2341	3030	427000	[illegible]
Ifil ord. warr.	960	-18	[illegible]	530	1000	83000	[illegible]
Ifil risp. warr.	370	+1	344	265	412	105000	370
Ind. [illegible]	1495	-11	1512	1445	1721	210000	
Industrie Secco	1705	-14	1326	1180	1399	35000	
Ind. Secco r.p. nc	1150	-13	1187	1145	1349	15000	

Azioni	Listino Milano	Differ. Lire	Compenso medio prec.	Minimo 1993	Massimo 1993	Quantità trattate	Listino Torino
[illegible]	sosp.	—	24000	—	—	n.r.	sosp.
Interbanca priv.	[illegible]	+50	23250	21500	24500	n.r.	22800
Intermobiliare	1760	-35	1714	1580	1850	n.r.	1730
Ipi							[illegible]
[illegible]	719	-1	700	700	890	15000	720
[illegible]	7150	—	7385	6850	[illegible]	n.r.	7150
Italcable ord	6500	-100	5900	4310	6650	81000	6800
Italcable risp.	4500	+12	4340	3300	[illegible]	141000	[illegible]
Italcementi ord.	10350	-48	10030	7580	11713	158250	
Italcementi risp.	5510	+13	5580	4171	5941	196500	
Italgas	3324	+4	3135	2847	3544	1113000	
Italgas w.	842	+2	800	675	1050	91000	845
Italmobiliare	42300	+700	42100	32600	43500	15800	
Italmobiliare risp.	21500	+160	20030	18000	22500	26100	
Italmobil. r. nc. w.	15000	-50	15000	12390	17000	8800	
J Jolly Hotels ord	7200	+150	6500	5710	7200	32000	
Jolly Hotels risp.	12050	-50	14010	12850	15000	n.r.	
K Kernel Italiana	[illegible]	+6	220	217	282	40000	
Kernel risp. n.c.	240	-75	368	240	471	14000	
L L'Espresso SpA	5610	[illegible]	5450	3790	5750	143000	
La Fondiaria Ass. Spa	11200	-295	10550	8700	12500	27500	
La Fondiaria Ass. w.	1565	+125	1750	1250	[illegible]	55000	
La Previdente	13320	—	13600	11895	14257	13900	
Latina Ass. ord.	5230	-90	5130	4290	5800	16000	5320
Latina risp.	2580	-16	2580	2071	3000	25000	2580
Linificio ord	[illegible]	+7	407	377	532	420000	
Linificio risp.	354	-1	378	310	569	110000	
Lloyd Adriatico o.	13409	[illegible]	12400	10400	13800	95000	13600
Lloyd risp. w	9950	-70	9800	8585	11000	[illegible]	10000
M Maffei	2652	+52	1970	[illegible]	2652	[illegible]	
Magneti M. ord	862	-3	800	607	899	530000	860
Magneti M. risp.	852	—	760	586	865	60000	850
Magneti M. w. ord.	70	-6	[illegible]	36	81	100000	70
Magneti M. w. risp.	81	-4	42	34	75	170000	69
Magona	3400	+190	3230	3025	3630	2000	
Mandelli	4925	-50	4450	3610	4950	14500	
Manif. Rotondi	[illegible]	-25	529	480	585	5000	
Marangoni	3650	-150	3145	2660	3700	5000	
Marzotto	7782	-33	6999	6811	7997	175000	
Marzotto risp.	[illegible]	—	7030	5800	8300	4000	
Marzotto risp. nc	[illegible]	-58	4280	3945	4530	2000	
Mediobanca	[illegible]	-5	14500	13000	[illegible]	472590	15650
Merloni	[illegible]	-25	3140	[illegible]	3430	30000	
Merloni risp.	[illegible]	-50	1010	775	1250	22500	
Milano ass. ord.	[illegible]	—	17000	9595	13300	18000	12000
Milano ass. risp.	5580	-65	5545	4510	6400	20500	5700
Mittel	1030	-10	970	945	1151	30000	1050
Mittel warrant	240	+10	217	200	259	70000	
Mondadori	[illegible]	-14	10000	[illegible]	11700	8000	
Mondadori risp.	[illegible]	+137	5805	2795	6350	27000	
Montedison ord.	[illegible]	-25	1185	1100	1364	3650000	
Montedison risp. cv	1285	-4	1275	1180	1420	5900	
Montedison risp. n.c.	677	-8	690	649	828	3218194	
Montefibre	875	+1	790	[illegible]	875	[illegible]	
Montefibre risp.	[illegible]	+20	660	632	715	65000	
N Nai	385	-35	379	351	570	60000	430
Necchi ord.	1010	-10	1047	1019	[illegible]	14000	
Necchi risp. nc	1435	—	1460	1410	1500	n.r.	
Nuovo Pignone	5450	-2	5400	4980	5671	44800	
Nuovo Pignone w	[illegible]	+2	215	210	281	69000	
O Olcese	n.r.	—	1000	600	1100	n.r.	
[illegible]	[illegible]	-20	1945	[illegible]	2440	3107500	1980
Olivetti priv.	1700	-50	1490	1460	1930	2500	1750
Olivetti risp. nc	1480	[illegible]	1400	1100	1550	65000	1520
Olivetti w. ord	47	[illegible]	40	39	52	375000	50
P Pacchetti	298	+3	290	273	354	279500	290
Parmalat Fin.	15490	-27	14580	11550	15525	[illegible]	
Part. Fin.	1510	—	1523	1425	1605	28000	
Part. F. r. nc w	700	—	748	650	808	65000	
Perlier	480	—	495	445	555	25000	
Pierrel ord.	2095	—	1880	1660	2300	n.r.	2100
Pierrel risp	1000	+90	974	822	1355	n.r.	980
Pininfarina ord.	9100	-82	8995	8590	9220	6000	9120
Pininfarina risp.	8700	-300	[illegible]	5865	8980	1200	8400
Pirelli SpA	[illegible]	+13	1437	1181	1535	6360000	
Pirelli SpA r. nc	989	+2	937	756	986	345000	
Pirelli & C. ord	3750	+49	3875	3480	4210	165000	3700
Pirelli & C. risp.	1346	+30	1178	910	1350	35000	1300
Poligrafici Ed.	5200	-20	5350	5200	5540	[illegible]	
Pozzi Ginori ord	650	+1	730	565	920	10000	
Pozzi Ginori risp	[illegible]	+4	516	396	750	500	600
Premafin	5140	-31	4230	4110	6220	45500	
[illegible]	[illegible]	-1	[illegible]	155	[illegible]	42000	
R Raggio Sole o.	880	-30	951	800	1185	30000	
Raggio Sole r	800	-18	850	800	1200	5000	
Ras ord.	25472	-425	[illegible]	19765	26667	456010	
[illegible]	16454	-12	16209	10356	14967	217500	
[illegible]	2842	-5	2495	2252	2980	48000	
[illegible]	9080	[illegible]	9129	[illegible]	9980	4000	
Recordati risp. nc	4549	+79	4440	3975	4880	45000	
Rejna ord	[illegible]	-50	[illegible]	[illegible]	[illegible]	n.r.	

Azioni	Listino Milano	Differ. Lire	Compenso medio prec.	Minimo 1993	Massimo 1993	Quantità trattate	Listino Torino
Rejna risp.	[illegible]	—	34800	31720	42000	n.r.	
Rinascente ord.	8500	+50	8060	7465	9849	135000	9450
Rinascente priv.	[illegible]	+20	3330	2775	4250	53000	4130
Rinascente risp.	[illegible]	-10	3990	2835	4400	[illegible]	[illegible]
Risan. Napoli risp.	18450	—	17010	16010	19000	n.r.	18400
Risan. Napoli ord	45100	+2200	46350	42900	50850	2600	43000
Riva Finanziaria	5120	+10	5350	5000	5800	6000	
Rodriguez	4170	+[illegible]	[illegible]	[illegible]	5440	n.r.	
S Saes Getters p.	5860	-8	5800	4700	6720	27000	5600
[illegible]	5255	-30	4525	3630	5360	73600	5300
Saffa risp. port.	5400	+100	4581	3650	5480	3000	5370
Saffa risp. nc	3480	+30	3140	2650	[illegible]	[illegible]	
Saffa warrant	296	-4	250	205	301	167000	300
Saffa ord.	8250	-300	8500	7690	8550	14000	
Saffa risp.	11790	—	11700	10160	12400	n.r.	
Sai ord.	19350	-50	17435	13800	[illegible]	506000	19450
Sai risp.	8800	+50	7220	5865	8710	804000	8580
Saiag ord	[illegible]	+25	1198	865	1300	12500	1280
Saiag risp.	670	—	618	549	720	82500	680
Saipem	2800	-51	2875	2219	3105	280000	
Saipem risp.	1950	-40	1818	1520	2070	25000	
[illegible]	[illegible]	-110	10680	[illegible]	12150	36000	11400
Santavaleria	900	-10	998	900	1120	7500	
Sasib ord	5670	-11	5520	4500	[illegible]	[illegible]	5660
Sasib priv.	4600	—	4640	2800	4900	n.r.	4900
Sasib r. nc	[illegible]	-2	3975	3070	4150	68000	4100
Schiapparelli w.	75	—	75	61	84	60000	
[illegible]	[illegible]	-5	312	305	362	30000	318
Sci	1452	+2	1302	[illegible]	1520	72500	
Sefi	4800	+159	4470	4000	4805	14000	4560
[illegible]	2299	-31	2255	2120	2740	28000	
[illegible] priv.	1541	+41	1345	1200	1541	65000	
Sip ord	1927	+5	1825	1398	1984	10900000	
Sip risp. n.c.	1779	+10	1630	1309	[illegible]	[illegible]	
Sip risp. warrant	156	+3	143	72	163	5485000	155
Sirti	9450	-50	8680	7800	9500	1122500	
Sisa	880	+25	742	722	880	70000	860
Sme	6429	+71	6085	5630	6495	585000	
Smi ord	510	—	528	460	619	10000	510
Smi risp.	460	—	505	[illegible]	596	40000	470
Smi warrant	57	-4	57	43	66	100000	61
Snia Bpd ord.	1118	+20	1050	910	1130	1505000	1090
Snia Bpd risp.	1060	-34	1042	980	1194	55000	1100
Snia risp. nc	680	-10	625	620	785	105000	
Snia fibre	590	—	450	410	595	[illegible]	
Snia Tecnopolimeri	[illegible]	+42	[illegible]	1800	7290	[illegible]	
Sogefi	3200	+5	3050	2180	3480	77500	3200
Sogefi w.	265	-5	241	90	390	120000	280
Sopaf ord	2770	+20	2670	2385	2890	5000	
Sopaf risp.	1795	-11	1679	1420	1770	50000	
Sordel	1298	-1	1218	1002	1343	345000	
Sorin Biomedica	4240	-5	3927	3330	4291	276000	
Standa ord.	29800	—	25620	28000	31450	1750	
Standa risp.	7800	-80	7250	5500	8050	7500	
Stefanel	[illegible]	+5	[illegible]	2620	3050	45000	
Stet ord	2641	+13	2440	1795	2670	3740500	2630
Stet risp.	2251	-9	2120	1545	2290	1212500	[illegible]
Stet risp. w. '94	[illegible]	+28	2250	780	3240	525750	
T Tecnost	[illegible]	-9	2675	1900	2880	147500	
Teleco Cavi	9625	—	9400	7470	10080	50800	
Teleco Cavi r. nc	8466	+11	6460	5400	8660	10500	
Terme Acqui r.n.c.	620	+5	597	550	630	1600	
Telecomp.	581	+6	590	465	620	70000	590
Telecomp r. n.c.	397	+5	379	360	430	30000	395
Terme Acqui	1581	-14	1470	1561	1755	2900	
Toro ass. ord.	26500	-340	25900	21250	[illegible]	28000	27800
Toro ass. pr.	12900	+200	11700	9259	13500	[illegible]	[illegible]
Toro ass. risp.	11800	+101	10660	8895	14810	64800	11760
Trenno	2450	—	2475	2410	2695	22000	
Tripcovich	4930	-50	5030	4930	5600	12000	
Tripcovich risp.	1429	-1	1360	1355	1565	77800	
U Unicem	8025	+5	8050	5880	8605	87000	8050
Unicem risp.	5230	-40	4710	3750	5400	13300	[illegible]
Unicem risp. w	875	-5	810	425	895	72000	
Unione Manifatture	n.r.	—	760	—	—	n.r.	
Unipol Sub. Ass	9250	-20	[illegible]	[illegible]	10670	2500	9200
Unipar ord	n.r.	—	245	—	—	n.r.	
Unipar risp.	n.r.	—	980	—	—	n.r.	
Unipol ord.	12800	+145	12200	9912	13295	14500	
Unipol priv.	7325	-74	6800	4500	7460	132450	
V Valeo	5245	+49	4970	[illegible]	5840	2300	5160
Vetrerie Italiane	2600	+5	2374	2335	2749	27000	
Vianini industria	880	+16	730	670	860	56000	
Vianini Lavori	2780	-15	2310	2200	2775	9000	
[illegible]	7135	+45	6800	[illegible]	7680	14000	
Volkswagen	298500	+3500	299500	216000	318000	25	
W Westinghouse	7250	—	7465	6800	8500	[illegible]	7250
Worthington	2800	+80	2690	2080	2810	n.r.	
Z Zignago	5950	—	5000	4700	5500	[illegible]	
Zucchi	8880	+130	7200	6450	6750	28500	
Zucchi risp. n.c.	5100	—	4900	4915	3300	11000	

* Minimi e massimi non rettificati rispetto ad operazioni sul capitale ed a stacco dividendi.

UNDICI MILIONI PER LA JUVENTUS

MILANO. Il successo della Juventus nella prima finale di Coppa Uefa ha trascinato i tifosi, si rileva dall'indice di ascolto. La diretta su Canale 5 da Dortmund ha ottenuto un'audience media di 11.194.000, share 39,62% una punta di contatti di 20.956.000.

ALLARME GULLIT MALE ALLA COSCIA

MILANO. Gullit (foto) ieri ha dovuto interrompere la partitella dopo un quarto d'ora per l'indurimento di flessore della coscia sinistra. I medici di recuperarlo per Ancona. Al suo posto, in stop, Van Basten Rijkaard giocherà Boban (Savicevic e Papin non pronti).

OGGI IN TV

12,00	**Tennis.** Torneo Atp di Amburgo, quarti finale	Tele + 2
12,50	**Automobilismo.** F 1, prove G.P. di Spagna	Italia 1
14,45	**Tennis.** Da Roma, Internazionali d'Italia femminili	Raiuno
15,45	Motoprama	Raitre
15,55	Il grande americano	Raitre
	Regina atletica	Raitre
16,20	Andiamo a canestro	Raitre
16,30	**Tennis.** Roma, Internazionali d'Italia femminili	Raitre
17,20	Derby, tg sportivo	Raitre
17,55	Studio sport, tg sportivo	Italia 1
18,00	**Calcio.** Usa '94: Norvegia-Turchia e Bulgaria-Finlandia (sint. r.)	Tele + 2
18,10	Sportsera, sportivo	Raidue
18,30	Sport news, tg sportivo	Tmc
18,50	Tg 3 Sport	Raitre
19,00	Settimana gol	Tele + 2
19,00	Quotidiano sport, tg sportivo	Svizzera
19,20	Sport Time News, tg sportivo	Tele + 2
19,45	Sport Time Volley	Tele + 2
20,00	Sport Time Quiz	Tele + 2
20,15	Tg 2 Lo sport	Raidue
20,30	Tampa, Supercross indoor	Tele + 2
20,30	Tg 1 Sport	Raiuno
21,15	Tran World Sport	Tele + 2
22,00	Tele + 2 News	Tele + 2
22,05	**Tennis.** Torneo Atp di Amburgo, quarti finale (r.)	Tele + 2
22,30	**Calcio.** Semifinale Coppa Libertadores, Union Catolica America Cali (Colombia)	Tmc
0,15	**Pugilato.** Da Grosseto: italiano pesi piuma, Di Napoli-Zoff	Raidue
0,30	**Basket.** Playoff Nba, Phoenix Suns-Los Angeles Lakers	Tmc
0,40	Mezzanotte al tennis e dintorni	Raiuno
1,20	Studio sport, tg sportivo	Italia 1

LA STAMPA
SPORT

Venerdì 7 Maggio 1993

Perché i bianconeri hanno saputo ritrovarsi dopo un lungo periodo di incomprensioni e incertezze

La Juve ora si vuol bene

Trap: anche tra moglie e marito occorre tempo a capirsi
Il tecnico ha saputo tener duro quando c'era tempesta

TORINO. Basta la salute. Di solito mi dice così. basta soltanto la salute, sostiene Boniperti, per spiegare la trasformazione della Juve bolsa di fine inverno? La squadra di Dortmund era meglio di Cenerentola dopo l'intervento della Fatina ed è incredibile che sia stato sufficiente riabilitare gli infermi per realizzare il prodigio.

La realtà è più sfaccettata. Il Trap indica aspetto importante quando parla di squadra che ha imparato a conoscersi e a sopportarsi come si fa tra moglie e marito. Segno che nel clan bianconero esistevano uno scontro di personalità una intolleranza ai sistemi trapattoniani. Una bella fetta degli juventini avrebbe gradito un cambiamento, che del resto era nell'aria, appoggiato da una parte della Fiat e dei tifosi (ricordate gli striscioni e i ostili?). I successi di Coppa hanno ripulito le ferite, la Signora ha ripreso a generare i giusti anticorpi.

Trap ha ripreso in mano la situazione, è cambiato qualcosa nella preparazione oppure previsto che la squadra esplodesse in questo periodo in cui la Juve avrebbe dovuto lanciare l'attacco al Milan. Ora si vede gente correre come non faceva prima, quando i bianconeri sembravano ominì del calcinbalilla infilati in una stecca. C'è più aggressività, più movimento, la capacità di proporsi senza palla. La capacità di reagire al gol di Rummenigge è stata quarto d'ora Madama ha ribaltato il baricentro del match.

In più è sbocciato il Divin Codino. L'idea farne il prossimo Pallone d'Oro, cioè il miglior calciatore d'Europa, oggi è appoggiata da tutti per i gol che riesce a fare. Trap dice che li faceva anche prima. Ma i gol si pesano, non soltanto. le ultime prodezze di Baggio resteranno nella storia bianconera.

La crescita di personalità di Conte e Dino Baggio, la riscoperta di gregari come Marocchi, una maggiore attenzione in difesa, dopo le troppe figuracce, hanno fatto il resto.

La mano del Trap si vista nella capacità di reggere nella tempesta. Altri non ce l'avrebbero fatta, ricordiamo il crollo di Maifredi dopo l'eliminazione subita dal Barcellona. Sono giorni lieti per il Giuan. Intendiamoci. Non è vergine di colpe. Ma tutti ormai hanno capito che non il di questa squadra, semplicemente un allenatore in momento difficile con giocatori lontani dalla sua psicologia. Il resto, cioè le polemiche sul «gioco vecchio e sorpassato», sono sciocchezze. Come accade in un manicheo, in cui per Sacchi per il Trap acriticamente, come lo si era per Coppi e Bartali. «Ho visto due squadre giocare un bellissimo calcio, eppure avevano il libero», ha detto Bagnoli della partita di Dortmund. Santa saggezza di chi non crede alla genialità in esclusiva.

Ora ci si chiede che sarà della Juve. L'idea di una rivoluzione con i risultati e il nuovo entusiasmo popolare. I programmi invece restano gli stessi, questa squadra sarebbe difficile vincere lo scudetto. L'impressione tuttavia è che non riverà il grande nome, con trappole berlusconiane per Boksic, a che condanni il Milan in Coppa dei Campioni. quel l'Avvocato lo vorrebbe ad ogni costo, sacrificando Panucci o altri nel mirino di Boniperti. Ma con la Coppa in bacheca anche gli accidenti di mercato sembrano più lievi.

Marco Ansaldo

Primo colpo al Borussia, esultano i bianconeri; a fianco, Boniperti e Trapattoni

Boniperti

Se rimontano esco dal calcio

Boniperti, come collochiamo questa Coppa nella gerarchia dei successi della Juve?

«Per ora collochiamoci soltanto la partita di Dortmund che è una delle migliori della nostra storia, se non altro perché nessuno ci vinceva da 29 anni. abbiamo fatte altre però».

Ad esempio?

«Quest'anno, quella il Milan. Anzi soddisfazione che ho provato a S. Siro è stata più intensa».

Perché era il Milan?

«Abbiamo dimostrato che quando giriamo bene facciamo belle chiunque».

Ma la Coppa è vinta o no?

«Mettiamola così: nel calcio può di tutto, però la perdessimo, a questo punto, io non ci starei più».

Dietro la vittoria nascondete le magagne della squadra?

«Se anche fosse così, mi terrei la Coppa e le magagne».

Significa che la Juve cambierà per il futuro?

«Che c'entra? I programmi si stilano avanti, cercheremo di portare a termine quello che ci sembra giusto fare. Si guarda sempre avanti».

Guardandosi invece spalle scopre qualche rammarico?

«Sì, di non aver potuto la Juve sempre in salute per il campionato, da qualche settimana al completo e si vede la differenza».

Non le sembra poco ridurre il tutto alle assenze?

«Per nascere ci vogliono nove mesi e una squadra di calcio come una persona: le serve tempo per crescere, soprattutto se ha quattro o cinque giocatori nuovi. Gli infortuni hanno complicato la crescita».

Adesso è più sereno?

«Un po' paura l'ho avuta al gol loro. E non ho visto la ripresa, l'ha seguito mio figlio in albergo, alla tv, come a Parigi. Quando l'ho sentito urlare ho capito che fatta.» [m. a.]

Trapattoni

Super Vialli è un esempio

Trap, questa Coppa cancella gli affanni di tutta la stagione?

«Io dico da sempre che lo scudetto è l'obiettivo primario. Erano gli altri a il contrario quando lo vincevo io. Le Coppe vengono dopo. Comunque Rocco e Viani mi hanno insegnato che qualunque traguardo importante per chi lo raggiunge».

Soprattutto per chi tre mesi fa era nelle vostre condizioni.

«Adesso abbiamo imparato a sopportare i difetti ad apprezzare i pregi, succede a chi è sposato da qualche anno. Nei momenti di difficoltà ciascuno cerca la propria ciambella di salvataggio».

Va bene. Ma a risollevarvi sono stati i gol di Baggio.

«Però ce l'aspettavamo. Segnava l'anno scorso, lo adesso: come Zico ha nei piedi la capacità di stupire. I suoi problemi venivano solo dagli infortuni».

Lui dice anche ruolo.

«Ah, la storia del gioco dove voglio. Ma fui io a spiegargli che doveva cercarsi da solo la posizione giusta per mettere in difficoltà l'avversario».

E lo spartito da seguire, come insegnano i fautori della zona?

«Lasciamo stare le polemiche. Lo spartito esiste, deve esistere. Però a Baggio non si può mica tarpare le ali, mettergli la maschera o lavargli il .

E a Vialli che si fare per averlo al meglio?

«L'avete visto Dortmund? Magnifico. Noi l'acquistammo per fare i gol, ma ci sta benissimo questo Vialli che crea gli assist, assalta le difese insegue l'avversario fino al 90°. In più ci ha aiutato far maturare gruppo abbastanza giovane».

Lei parla spesso di correttivi. Li ritiene ancora necessari?

«Resta tutto come prima, anche perché pensavamo di cambiare 8 o 9 uomini spendere 30, 40, 50 miliardi». [m. a.]

PERSONAGGIO

IL GIORNO PIU' BELLO

Baggio si promuove re «Il pallone d'oro è mio»

TORINO

SOTTO la Coppa la firma di Roberto Baggio. Ovvio. Mercoledì 5 maggio: per il Fenomeno il giorno più lungo, il giorno più bello. Prima la paura, poi il trionfo. Ieri mattina sono venuti a galla i retroscena di una notte di tormenti. Tutta colpa tendinite alla gamba sinistra, un dolore maligno che ha perfino messo in dubbio la partecipazione alla prima finale. Da tempo Baggio si trascina questa fitta. Così, per cercare di alleviare le sue sofferenze, è piombato a Dortmund il fisioterapista toscano Pagni. Ha sottoposto il campione a cure intensive fino alle due di mattina. I risultati si sono visti. Baggio ha ceduto nel finale della partita, ma a quel punto poteva anche uscire di scena.

Nel day after Codino non c'è più spazio per i ricordi crepuscevoli. Si sente un uomo appagato. Parla e ride, ride e parla. A ruota libera. E' il momento delle frasi ad effetto. Va in scena il Baggio-show. Tutti attorno a lui, cercando di captare anche i sospiri. Lui non nega niente a nessuno: «E' stata una serata importante, la più intensa della mia carriera, qualcosa che resta nella storia. E' la vittoria che cercavo da sempre, un sogno che si realizza».

Il Baggio che vince mai nulla per finire nel baule dei ricordi. Di questo passo come possono negargli il premio dei premi? «Io il Pallone d'oro Baggio lo darei». Il Codino mette da parte la modestia e consiglio ai giurati di France Football. Tutti d'accordo (anche Van Basten Papin, che dicono: sì, se lo merita). Oggi, pochi sono come lui. Boniperti concorda: «Penso che sia pronto per vincerlo. Non dimentichiamo ha fatto nonostante gli incidenti che gli sono capitati. Ed è anche più cattivo. Quando vedi che un giocatore dà la scarpata giusta, significa che è maturato». Anche Trapattoni lo mette nella lista degli aspiranti campionissimi: «E' giusto che Robi insegua questo obiettivo. Ha l'età le qualità per farlo. La voglia di essere il primo Europa è stata stimolante. Basta vedere ha fatto in Nazionale. Sono pochissimi nel mondo quelli che possono inventare calcio come lui».

Dato Baggio quel che è di Baggio, microfono ancora al Fe- «Con questo risultato corono la mia stagione più bella. Ho continuità, mi so gestire meglio. Sono un leader? Sì, lo posso essere perché ho accumulato tante esperienze positive e negative». Otto gol in mesi spiegati così: «Col tempo impari a muoverti sul campo. L'altra sera quando eravamo in difficoltà restavo a centrocampo, altrimenti facevo la punta. E non stavo neppure bene. Ma il tempo per guarire non c'è. Però, un solo giocatore non farà mai una squadra. Solo tutti sono al massimo, arrivano i risultati».

Già, per troppo tempo la Signora si è divertita a sprecare l'inimmaginabile. Poi metamorfosi e due mesi vissuti da vera Juve. Baggio, ci spieghi: «Le assenze hanno pesato, ma sapevamo di poter superare il momento peggiore. Lo abbiamo fatto quando siamo stati tutti in salute, restando uniti. Se le cose vanno male lo sappiamo da soli e facciamo sempre esame di . La svolta dopo il Benfica. Lì qualche. Forse il divario Milan si è assottigliato, è fatta, resta che vincere. si volta indietro: «Non ho sete di rivincita. Parlano i fatti, il resto non conta. e paragono ad altri campioni, sono quello che sono. Spero, comunque, che non tireranno più fuori la storia che non sono un 10 ma un mezzo, che segno gol inutili. A proposito: forza esultare per il secondo gol mi è venuto mal di testa. E l'occasione precedente? Soffiavo sul pallone perché entrasse». Un desiderio: «Magari ci fossero subito i Mondiali. Spero arrivare in America nella stessa condizione».

A completare il trionfo dei Baggio provveduto Dino, con un gol scaccia incubi. «Ho capito di segnare dopo aver fatto il primo dribbling. E' stata la più bella Juve della stagione, abbiamo imparato a credere in noi stessi e nei traguardi che abbiamo di fronte. Il morale è fatto dal gruppo e il gruppo è rinforzato dai risultati. la Coppa non è ancora vinta. Trapattoni ci ha ricordato come la Inter fu travolta Bayern». Si lamenta: «Non tutti certo mi amano, fanno passare per un cattivo. Invece io ci penso due volte prima fare un fallo».

Fabio Vergnano

Roberto Baggio, grande protagonista della partita Dortmund ha cancellato dalla memoria i ricordi sgradevoli: «E' la vittoria che cercavo da sempre, adesso mi sento davvero leader»

PARLA VIALLI

«Grasso e lento? Sono in gran forma»

TORINO. Il successo di Dortmund non ha mutato la scelta Vialli, in silenzio stampa da quattro mesi: tuttavia qualcosa si è incrinato nel suo atteggiamento, l'ex sampdoriano infatti ha confidato che il suo malumore nasce da alcune voci nate sul proprio conto. Lo hanno infastidito le indiscrezioni sul ritorno alla Sampdoria, che sarebbero una pura invenzione (anche perchè la Samp non ha nessuna intenzione di sopportare un'operazione così costosa). «Ma soprattutto sarebbe ora di smetterla di considerarmi pesante e lento - ha detto Vialli -. E' assurdo pensare che dovrei dimagrire quando non sono mai così in forma». In effetti, proprio contro il Borussia, è sembrato più agile che nei mesi scorsi.

Intanto la stampa tedesca ha applaudito l'impresa juventina. «Borussia, noi piangiamo con te», titola la «Bild Zeitung». E definisce Roberto Baggio un «extraterrestre, l'incubo Dortmund». Dello stesso tenore i commenti degli altri giornali tedeschi. «E' come avessimo vinto la... guerra», sorridono, orgogliosi, i nostri immigrati in Westfalia. Anche il presidente Niebaum ha riconosciuto la superiorità dei bianconeri.

RITORNO, E' GIA' TUTTO ESAURITO

A ruba ieri gli ultimi mille biglietti

Tutto esaurito per Juventus-Borussia del 19 maggio. I mille tagliandi messi in vendita ieri mattina, i residui dopo che i 37 mila abbonati avevano esercitato il loro diritto di prelazione, sono spariti in pochi minuti. Ressa fronte alla biglietteria di via Cavour, come si vede nella foto, e molto lavoro per i vigili. Saranno 60 mila gli spettatori per il ritorno, visto che l'Uefa ha ridotto per ragioni di sicurezza la capienza del Delle Alpi, per un miliardi. La Juventus invita i tifosi a non presentarsi più alle biglietterie di via Cavour, onde evitare inutili attese.

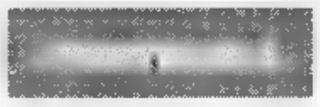

Notizia di agenzia da Roma-tennis: «L'effetto tangentopoli non ha colpito il villaggio vip e il ristorante», cioè non c'è un calo nelle consumazioni, nonostante la rarefazione dei personaggi importanti. O i mangioni non sono tutti dentro, o il merito è solo del servizio, che nel tennis ad alto livello è sempre ottimo.

Ieri Matarrese ha incontrato Petrucci

Sulla pay-tv scoppia la guerra che non c'è

Il Coni non potrà opporsi al calcio
La partita di domenica è cosa fatta

ROMA. Partita in diretta (per la pay-tv) la domenica sera: la telenovela continua. Ieri nuovo incontro tra Matarrese e Petrucci, il presidente della Federbasket che ha chiesto l'intervento del Coni sul caso. Petrucci ufficialmente nega che il tema del vertice sia stato questo, sostenendo che per la partita posticipata il suo interlocutore è il Coni. «Non credo che la Lega sia andata molto avanti nella trattativa - ha dichiarato Petrucci - e non credo che abbiano già firmato. Se tocca la schedina, il problema diventa di tutti. Il calcio non può andare avanti da solo». Di diverso avviso sembra la Lega che dalla pay-tv conta di incassare quasi due miliardi a partita. A molte società in crisi finanziaria questo pacchetto di denaro appare come la soluzione di molti guai.

IERI Matarrese ha ascoltato Petrucci, segretario alla Federcalcio sino a due anni fa e ora presidente del basket. Il contenzioso è la partita di serie A in procinto di venire vendute alla pay-tv, con posticipo la domenica sera, forse alle 20,30. Petrucci, come si sa, ha accusato il calcio di mala dittatura verso il resto dello sport e specie il suo sport, con la gente intenzionata ad andare al basket, ma trattenuta in casa dalla seduzione del football da vedere in poltrona, al prezzo tutto sommato morbido di abbonamento annuale.

Come dice la notizia romana, Petrucci ha fatto sapere che il suo interlocutore nella questione deve essere, a suo parere, soltanto il Coni, attraverso il presidente Gattai. Ed ha pure affermato che in ogni caso la Lega calcio gli pare meno vicina di quel che si è detto alla firma del contratto (con Tele+2, 62 partite per circa 50 miliardi all'anno).

Il copione è perfetto, e viene recitato bene, comprese le preoccupazioni sentitissime e assurde per il Totocalcio: il match posticipato può infatti entrare benissimo in schedina. In realtà le partite secondo me è già venduta, si tratta solo di definire i dettagli, cioè di lavorare di vaselina. Le proteste non servono per tre ragioni almeno: 1) il calcio fa audience vuole; 2) il calcio ha un bisogno disperato di denaro, e o lo toglie al Totocalcio, aumentandosi il contributo con uno sciopero anche soltanto minacciato, o lo reperisce con la pay-tv; 3) il Coni non può fare nulla, né dal punto di vista legale né da quello morale, per bloccare l'affare, che tra l'altro di per sé non è ad ogni costo immorale.

L'azione etica che il Coni potrebbe esercitare, se la sua attuale presidenza avesse il carisma, mettiamo, di quella di Onesti (in un'altra Italia, però), l'uomo che definì «ricchi scemi» i presidenti calcistici senza neppure venire squartato, è ridotta dalla forza elettorale di Matarrese, del quale Gattai ha bisogno per venire rieletto. Matarrese è immanente sulla poltronissima del Coni, Matarrese non può deludere il calcio professionistico massimo, il calcio della schedina.

Una guerra fra il calcio e il resto dello sport italiano è ipotesi persino suggestiva, ma assolutamente irrealistica. Fra l'altro sarebbe una ribellione, quella dei «poveri», ispirata da uno sport, il basket, che ha persino cercato di copiare il calcio, come faraonismo professionistico. Petrucci è troppo intelligente per non sapere che se si sposano regole di economica, commerciale, aziendale, poi bisogna andare a fondo, accettare e patire la concorrenza. La sua idea, quella di compattamento dello sport extracalcistico, è troppo bella per essere realizzabile. L'idea di una super-regola per coordinare lo sport può anche essere buona, ma per ora ne siamo lontanissimi, anche se l'embrione di essa può venire rintracciato nel ritorno, voluto da Ciampi, della vigilanza sul Coni alla presidenza del consiglio. Forse Petrucci avrebbe avuto miglior eco se, anziché ricordare i diritti del basket, avesse fatto presente che il denaro che la pay-tv verserà al calcio professionistico non servirà certo ad un risanamento, ma ad aumento dell'inflazione, ha denunciato la malafede di un escamotege, anziché difendere quella che è soltanto la paura di uno sport, o di certi sport, di venire staccati di più nella alla lira, anzi al miliardo, anzi ai miliardi.

Paolo Ormezzano

Perché Zaccarelli e Ferretti nel club che punta sui giovani

Toro targato Filadelfia

Goveani: «Scelti gli uomini seri»

Da sinistra a destra (ieri mattina, tavolo della conferenza stampa) Ferretti, Zaccarelli, Goveani, Rendazzo, Mondonico e Pinacci. In tre mesi, dal giorno del discorso di investitura (3 febbraio) del neopresidente che aveva ancora a fianco un Moggi già verso il distacco, il volto del Toro è cambiato radicalmente. Della vecchia struttura è rimasto il tecnico: la forza reale della squadra, e di una società che Borsano portava avanti (dopo un avvio promettente) fra distrazioni politiche e manageriali e turbamenti ideologici.

Bisognerà ricordarci, e lo ricordino anche i tifosi molti dei quali percorsi da fremiti di dubbio sul domani, della data del 6 maggio '93, due giorni dopo la celebrazione del 44° anniversario della tragedia di Superga. La ricordino anche i sei personaggi seduti al tavolo, piano nobile della sede. Hanno detto buona, e preso impegni importanti. Da oggi, dando un giusto tempo al lavoro di gruppo, comincia la prova della verità. Presentati ufficialmente Renato Zaccarelli, direttore sportivo dopo un tourbillon di nomi (Mascetti, Casasco, Terraneo, Regalia...) e Mirko Ferretti responsabile del settore giovanile e di quello osservatori, il presidente Goveani ha detto che il timone del Toro è ormai completato.

«Questo (la chiamata di Zaccarelli, ndr) è l'ultimo passo. La pattuglia c'è, tutti abbiamo ben chiaro il nostro obiettivo. Squadra vincente in una società pulita. Tutti a remare insieme nella stessa direzione. Manca solo un rimpasto nel settore osservatori, arriveranno altri cuori granata. Avevo promesso di recuperare una serie di personaggi legati profondamente al Toro e ho mantenuto la parola».

Perché Zaccarelli direttore sportivo? Che dovrà rischiare in mondo marpioni avendo nel ruolo una sola esperienza ad Alessandria? Ancora Goveani, deciso: «Non confondiamo l'esperienza, migliorabile, con la professionalità, che si inventa. Ci sono persone di grande esperienza e professionalità. In una Italia con gente corrotta fino al midollo, il calcio ha bisogno di uomini limpidi. Zaccarelli è venuto anche in quanto storicamente legato al Toro, ma non perché ha vinto lo scudetto '76. Per me un serio. Anche lui rappresenta l'immagine nuova della proprietà: trasparenza e correttezza».

Come è giunto alla c'è chi parla di terza o quarta scelta... «Avevamo un ventaglio di nomi validissimi, quello di Zaccarelli uno dei primi fatti. Qualche problema, certo, ma nessun ostacolo decisivo. La scelta l'ho maturata lunedì notte, alla fine di una cena con amici a Givoletto durante la quale avevo chiesto a Roberto Salvadori i segreti dello scudetto '76. E lui: facevamo bene gruppo. Dobbiamo diventare anche un gruppo. Zaccarelli è inserisce in questa idea, alla perfezione».

Lavoro d'équipe per il Toro del domani, quindi. Il lavoro è molto. Lo Zaccarelli, che sarà impegnato fra mercato e contatti con la squadra a fianco di Mondonico, ha già sposato lo spirito del lavoro: «Ogni decisione sarà presa collegialmente, discutendo. Di questo sono entusiasta. Del ritorno in granata, emozionatissimo». Ai tifosi preoccupati? «Mi hanno conosciuto sul campo, sanno del mio modo di comportarmi. Parleremo con i fatti».

Il presidente Goveani ne ha elencati alcuni. «L'obiettivo primario, magari raggiungibile immediatamente, è creare un blocco con il cinquanta per cento di giocatori nati al Filadelfia, e l'altra metà di supporti validi nei ruoli scoperti. Il rientro di Mirko Ferretti fra settore giovanile e osservatori è un segnale. Proseguirà il lavoro svolto magnificamente nel tempo dall'avvocato Cozzolino. Che coinvolgeremo ancora, è parte integrante del Torino. Infine hanno rinnovato il contratto per una stagione sia Pereni sia Lido Vieri. Non abbiamo stravolto società, quindi, dove era sana».

Zaccarelli, 42 anni, dal Filadelfia alla scrivania, con il presidente Goveani

GOL A PINEROLO

PINEROLO. Tre a due per il Toro ieri col Pinerolo (campionato nazionale dilettanti). Reti di Sergio, Mussi e Scifo per i granata (Aguilera si è infortunato al Filadelfia, Sordo e Zago a riposo), Ragona e Serra per i padroni di casa. L'incasso 6 milioni, incrementato dalle offerte del club Tnt e della tv Tuttotoro, verrà consegnato ad Andrea Zitoli, ragazzo di Maurizio Canavese che attende un delicato intervento chirurgico. Prima match, Zaccarelli, Farretti, Fusi e Cois si incontrati con gli studenti del liceo scientifico Pinerolo.

CALCIO FLASH

Amichevole: all'Inter vince

AOSTA. Successo di misura dell'Inter sull'Aosta (serie C2) nell'amichevole disputata ieri. Valdostani in vantaggio al 41' Belletti. Pareggio dei nerazzurri 45' autorete Barone e gol vincente di Berti all'81.

Parma: Asprilla spera per Wembley

PARMA. Asprilla è rientrato a Parma. Non è chiaro se l'attaccante, che si trovava in Colombia per i funerali della madre, sarà in grado di recuperare la condizione in viata della finale di Coppa Coppe in programma a Wembley il 12 maggio. Esclusa la sua presenza nell'anticipo di campionato in programma domani a Firenze.

Nizzola: stranieri ma tutti disponibili

MILANO. Associazione calciatori e presidenti delle due leghe si riuniscono oggi per rinnovare l'accordo collettivo. si troverà l'intesa Nizzola concederà Campana di limitare dalla prossima stagione la presenza di soli quattro stranieri per squadra con la possibilità mandare il quarto in panchina.

Dice Casal: Fonseca al Milan, 52 miliardi

BUENOS AIRES. Il procuratore uruguayano Casal ha dichiarato a radio argentina che il assistito, Fonseca, passerà dal Napoli al Milan per 35 milioni di dollari (circa 52 miliardi). «Sarà il record mondiale per il trasferimento di un calciatore» ha aggiunto Casal.

Spagna: muore in auto panamense

ALBACETE. Rommel Fernandez, 27enne centravanti panamense dell'Albacete, è morto ieri pomeriggio nella sua auto finita contro un albero. Nazionale di Panama, aveva giocato anche nel Tenerife e nel Valencia.

Ieri il via a iniziative promozionali (gli spot commissionati da Berlusconi)

L'Inter si getta in un altro derby

Caccia agli abbonati per avvicinare il Milan

MILANO. L'Inter scopre quanto preziosi i soldi dei fedelissimi. Dopo aver trascurato per anni la campagna abbonamenti, il presidente Pellegrini chiede aiuto ai tifosi per ripianare le forti spese sostenute nei mesi scorsi quando ha voluto potenziare la squadra e «renderla competitiva ai massimi livelli».

Forte degli ultimi risultati positivi che hanno portato l'Inter a ridosso del Milan in campionato e degli acquisti dei due olandesi Bergkamp e Jonk, due fuoriclasse che promettono di rilanciare l'Inter al vertice nazionale, Pellegrini lancia lo slogan «Più forti con voi» per invitare i tifosi ad abbonarsi promettendo grandi emozioni a San Siro e tante vittorie. Come ha spiegato l'amministratore delegato Boschi, «se in tanti potranno diventare il nostro 12° uomo».

Per rendere più invitante l'appello di ieri, da una forte campagna televisiva (gli spot sono stati preparati da Publitalia, gruppo Berlusconi), società oltre a garantire le solite prelazioni sui biglietti delle gare di Coppa Uefa e posti fissi per tutta la stagione, ha cercato di contenere al massimo i prezzi applicando un aumento medio rispetto alla passata stagione del 7-8 per cento e riducendo quelli del terzo anello per un costo a partita di appena 11.500 lire, compresa l'Iva calcolata ancora al 9% anche se lo Stato l'ha elevata negli ultimi giorni al 19%, e diritti d'agenzia.

La speranza è di arrivare a a 40.000 abbonati, 13.000 in più degli attuali e superare quindi il record del '90 di quasi 34.000. Inoltre c'è la promessa per il '94 di pagamenti rateali delle tessere e posteggi a pagamento riservati agli abbonati che faranno richiesta. Le sottoscrizioni inizieranno lunedì prossimo con le prelazioni per i vecchi abbonati, a due settimane di distanza dal Milan che ha aperto i propri botteghini per i rinnovi il aprile.

Berlusconi, che pratica cifre diverse di quelle dell'Inter con differenze però non rilevanti nei diversi settori, punta a mantenere gli attuali 73.034 tesserati che hanno versato nelle casse rossonere oltre 40 miliardi. A quelli che rinnoveranno la tessera chiede 5 per cento in più di aumento, comprensivo della prima gara europea a San Siro della prossima stagione.

[n. ser.]

★SPORT★ SYSTEM

I° ANNIVERSARIO!!!

SCONTO dal 20% al 40%

SCARPE TELA SUPERGA	L. 54.000
SCARPE ADIDAS PELLE	L. 49.000
SCARPE ADIDAS TORSION	L. 88.000
SCARPE DIADORA JOGGING	L. 44.000
SCARPE LOTTO JOGGING	L. 39.000
SCARPE ASICS GEL	L. 88.000
SCARPE REEBOK PUMP	L. 107.000
SCARPE REEBOK TENNIS	L. 49.000
SCARPE NIKE AIR JOGGING	L. 89.000
POLO DIADORA	L. 34.000
POLO EL CHARRO-AUSTRALIAN	L. 39.000
POLO TENNIS S. TACCHINI	L. 35.000
POLO TENNIS LOTTO	L. 38.000
PANTALONCINI TENNIS S. TACCHINI	L. 34.000
PANTALONCINI TENNIS LOTTO	L. 28.000
TUTE ADIDAS - REEBOK	L. 68.000
TUTE DIADORA - LOTTO	L. 64.000
TUTA S. TACCHINI	L. [illegible]
JEANS LEVI'S 501	L. 68.000
JEANS EL CHARRO	L. 59.000
T-SHIRT DIADORA - LOTTO	L. 19.000
T-SHIRT S. TACCHINI - REEBOK	L. 24.000

TORINO
STRADA S. MAURO - TEL. 011 273.42.07

EFF. CON L.

TOTOCALCIO

ANCONA-MILAN. Il Milan che non vince da 7 domeniche in trasferta è comunque imbattuto da un paio di anni. L'«1» nel concorso pronostici tarda da 10 settimane. **Indisponibili:** Micillo (A), Papin, Savicevic, Antonioli, Tassotti e Gullit (M).

Rigamonti tabù per l'Atalanta: un pareggio e sconfitte nei precedenti di serie A. **Squalificati:** Bonometti (B), Rambaudi e Ganz (A).

Obiettivi diversi al Sant'Elia: gli isolani lottano per l'Uefa, i friulani per la salvezza. Archivio ricco di pareggi. **Squalificati:** Firicano e Sensini (U).

INTER-LAZIO. Fattore campo, classifica e tradizione i nerazzurri che rincorrono il Milan e il 17° risultato utile. L'ultimo «2» risale '57. **Squalificato:** Corino (L). **Indisponibili:** Ferri e Bianchi (I), Bonomi, Doll, Gascoigne e Favalli (L).

JUVENTUS-FOGGIA. Bianconeri galvanizzati dalla Coppa. Anche l'archivio non dà scampo ai pugliesi: otto i viaggi a Torino, altrettanti ko. **Indisponibili:** Casiraghi (J), Grandini e Di Bari (F).

NAPOLI-GENOA. Gli azzurri di Bianchi a San Paolo vanno forte. Il Genoa - che a Napoli passa dal 1959 - cerca disperatamente di muovere classifica. **Indisponibili:** Mauro e Thern (N).

I giallorossi puntano all'aggancio, i granata a metter fine ad una sequenza di sette partite senza vittoria. Tradizione con i padroni di casa. **Squalificati:** Giannini e Caniggia (R). **Indisponibili:** Carboni, Cervone e Tempestilli (R).

Gli

CONCORSO N.

1	Ancona	Milan	2
2	Brescia	Atalanta	X
3	Cagliari	Udinese	1
4	Inter	Lazio	1
5	Juventus	Foggia	1
6	Napoli	Genoa	1
7	Roma	Torino	X
8	Sampdoria	Pescara	1
9	Bologna	Verona	1
10	Lecce	Ascoli	X
11	Lucchese	Pisa	X
12	Chieti	Casarano	1
13	Perugia	Palermo	X

1 2
X 1 2
1 X
1 X
1
1 X
X 1
1
1

IL TEMPO

Le condizioni del tempo sull'Italia si presentano incerte a causa di una insistente instabilità atmosferica che si paleserà nelle ore centrali della giornata la formazione di nubi cumuliformi che nelle ore pomeridiane danno luogo a locali e brevi piovaschi. Nel pomeriggio di domenica, quindi, resta la possibilità di qualche temporale soprattutto in prossimità delle Alpi Occidentali, sulla Liguria e sulle zone appenniniche centro-meridionali.

ANCONA	parzialm. nuvoloso	21°
BRESCIA	poco nuvoloso	23°
CAGLIARI	[illegible]	24°
MILANO	parzialm. nuvoloso	25°
TORINO	variabile risch. temporale	22°
NAPOLI	poco nuvoloso	24°
ROMA	poco [illegible]	24°
GENOVA	variabile risch. temporale	21°
BOLOGNA	parzialm. nuvoloso	23°
LECCE	variabile risch. temporale	22°
LUCCA	parzialm. nuvoloso	24°
CHIETI	parzialm. nuvoloso	22°
PERUGIA	nuvoloso risch. piovaschi	23°

Bruno Colombero

Ma il francese è quasi d'accordo con la Ferrari

Tentazione Alesi in tanti lo vogliono

BARCELLONA
DAL NOSTRO INVIATO

Quinto atto del Mondiale di Formula 1. ■ corre sul circuito di Montmelo, una ventina di chilometri ■ Nord-Est della capitale della Catalogna. Un impianto bellissimo, ma poco frequentato.

Strano rapporto, quello tra la Spagna e l'automobilismo. Quest'anno si festeggia l'80° compleanno della corsa, visto che la prima edizione risale al 1913 ■ un percorso stradale di ■ km a Guadarrama. Vinse un tale Carlos de Salamanca, su Rolls-Royce. Da allora, passando su tante piste diverse ■ anche attraverso la tragedia del 1975 (Rolf Stommelen volò tra la folla con la sua Lola, uccidendo cinque persone), sulla Penisola Iberica hanno vinto quasi esclusivamente autentici fuoriclasse del volante. Qualche nome: Varzi, Fagioli, Caracciola, Fangio, Hawthorn, Clark, Hill, Stewart, Fittipaldi, Lauda, Hunt, Andretti, Jones, Villeneuve, Senna, Prost ■ Mansell. E qui in Spagna, a Jerez, il 30 novembre ■■ Alain Prost portò per l'ultima volta la Ferrari alla vittoria (o viceversa). ■■ il Grande Digiuno, che dura da 38 corse. Lo scorso ■■■ ■ ■■ Gran premio sotto la pioggia che vide ■ ■■■■■ ■ Mansell, lo spettacolo più emozionante fu offerto da Jean Alesi, che si classificò terzo, alle spalle di Schumacher, fra un testa-coda e l'altro, con mille equilibrismi.

Proprio Alesi è stato il protagonista della vigilia, in una giornata di tensioni e distensioni, ■ smentite e conferme. Oggetto delle discussioni ■ permanenza di Jean nella scuderia di Maranello. Questioni ■ ■■■■■ piloti, una storia che dura da una quindicina ■ giorni. A Imola il presidente Montezemolo ■■■■ detto che la Ferrari era vicina ■ riconfermare Alesi per due anni, ■ lui ■■■va fatto dichiarazioni di passione e di tifo: «Questa squadra è il mio unico amore», aveva detto. Nel frattempo i giornali francesi parlavano di un interessamento spiccato da parte di Williams, Benetton e persino McLaren per Alesi, mentre dal Brasile rimbalzava la storia di un ritorno di fiamma della squadra italiana per Ayrton Senna.

Una bella confusione. Ieri mattina, alla partenza da Bologna, Jean chiariva tutto: «Ho parlato ancora con Luca Montezemolo, ci siamo accordati su tutto, anche sui soldi (ne prenderà di più, ndr), mancano solo i dettagli. Quando torniamo a casa ■ firmo il contratto». Nel pomeriggio, però, si profilavano nu■■ ■■■ all'orizzonte: Alesi non ■■■ più così tranquillo e sicuro. Che cos'era successo? Niente di grave: aveva saputo che soltanto sulla vettura di Berger i meccanici stavano montando le sospensioni attive dotate di attuatore a gas (quello standard contiene uno speciale liquido aeronautico). E gli era saltata la mosca al naso, come quando uno si sente preso in giro.

La verità è che Alesi, ragazzo d'oro dal carattere esuberante ■ focoso, desidera sempre essere messo alla pari con il compagno di squadra. E l'episodio della sospensione lo aveva turbato e infastidito. Poi la Ferrari ■ corsa ai ripari, gli ha spiegato che Berger avrà a disposizione il sistema più avanzato nel primo turno di qualificazione di oggi. Se andrà bene, verrà montato per domani anche sulla vettura del francese. Le acque ■ ■■■ calmate e dunque non dovrebbero esserci ripensamenti, anche se le pressioni, soprattutto delle Williams, sono fortissime.

Nessuna novità determinante, neppure per quanto riguarda S■■■■. Ieri il brasiliano era in Portogallo e s■■■■■ dovrebbe presentarsi per correre (prove dalle 9,30 alle 11, qualificazioni 13-14). Questo ■ quanto dicono alla McLaren. Ayrton non avrà il supermotore Ford perché al momento la trattativa con la Benetton resta bloccata. Fra l'altro la squadra italiana, stanca dei continui cambiamenti di idee sul futuro, mercoledì ha inviato ■■■ lettera al Consiglio Mondiale della Federazione Internazionale Automobilistica nella quale chiede che vengano attuati i propositi di eliminare a partire dal '94 tutti i sistemi elettronici ■ controllo sulle vetture enunciati da Max Mosley prima dell'inizio del campionato. Se si cercherà di cambiare nuovamente le carte in tavola, la Benetton ■■■■ le vie legali e pretenderà che la Williams venga esclusa dal Mondiale (per la questione dell'iscrizione mandata in ritardo). La squadra campione venne infatti ammessa al campionato iridato di F1 in cambio dell'accettazione delle future modifiche tecniche.

Cristiano Chiavegato

BRASILE
Ayrton ■■■ commenta

Un giornale di ■■ dice che Senna presto sarà padre

■■■ DE JANEIRO. Ayrton Senna starebbe per diventare padre. Lo afferma ■ quotidiano di Rio de Janeiro «O Dia»: una splendida ragazza carioca, Marcela Prado, dovrebbe mettere ■ mondo in novembre il primo figlio del campione. I due si sarebbero conosciuti in Portogallo all'inizio della stagione automobilistica. La fotomodella è già stata sposata con ■■■ speaker del telegiornale della rete brasiliana Globo ■■■ adesso vive da sola. «O Dia» sostiene di aver appreso la notizia da un'amica ■■■■ Prado secondo la quale la «maternità non prevista» verrà portata a termine. Per sfuggire ■ cronisti la Prado si sarebbe rifugiata in una fazenda nell'entroterra di Rio. Sempre secondo il giornale, Senna qualche giorno fa, mentre usciva da un cinema di San Paolo assieme alla sua ultima fiamma, la fotomodella Adriana Galisteu, avrebbe colpito con un pugno un reporter che gli chiedeva informazioni sulla ■■■ presunta paternità.

A Roma la Bentivoglio batte anche la Zvereva

Sulla terra rossa Becker si spegne: ad Amburgo battuto dal n. 52

Edberg e Becker ko

Ad Amburgo cadono i favoriti

Continua ■ marcia vittoriosa ■ Francesca Bentivoglio agli Internazionali femminili d'Italia. Dopo aver superato mercoledì la n.9 del mondo Jana Novotna, ieri ■ la sedicenne di Faenza ha eliminato ■ bielorussa Natalia Zvereva entrando ■■ quarti di finale. Ora l'attende la reginetta di Roma, Gabriela Sabatini, che nell'unico incontro finora giocato non è parsa in gran forma.

Anche ieri la pioggia ha più volte interrotto gli incontri in programma nel pomeriggio sconvolgendo il calendario. Una prima sospensione si ■ avuta verso ■ 14,30, quando si era potuta concludere una sola partita, dominata dalla spagnola Martinez sulla francese Herreman. Dopo circa tre ■■ si è poi ricominciato a giocare e per poco ■ statunitense Jennifer Capriati (n. 5 del tabellone) non si è fatta sorprendere dalla sudafricana Amanda Coetzer, in un match a lungo interrotto per la pioggia e conclusosi solo dopo tre set molto combattuti.

Inizio ■ partita in salita per Anke Huber, testa di serie n. 8: opposta all'argentina Gorrochategui, la tedesca ha fallito il primo set, aggiudicandosi ■■ solo gioco, ma ha poi ribaltato completamente ■ sorti concedendo all'avversaria la miseria di un paio di giochi nelle due frazioni successive. Due set, anche se contrastati, sono bastati alla Navratilova contro la giapponese Sawamatsu: ora Martina affronterà Conchita Martinez.

Se l'élite femminile del tennis mondiale è concentrata a Roma, alcuni dei mostri sacri del settore maschile sono impegnati nell'Open di Amburgo (montepremi 1,6 milioni di dollari, fondo in terra battuta), dove ieri ■ sono ■■■e due clamorose sorprese. Dopo l'uscita di scena degli azzurri Camporese (battuto già nel primo turno da Clavet) e Furlan (ko in quello successivo contro Chesnokov), negli ottavi di finale sono stati eliminati addirittura i due favoriti, cioè lo svedese Stefan Edberg, testa ■ serie numero uno, e il tedesco Boris Becker (numero 2 del tabellone).

Lo scandinavo, opposto allo spagnolo Emilio Sanchez (n. 16), ha conquistato il primo set, ma ha poi ceduto quello seguente al tie-break e di misura pure il terzo. Grande delusione anche per Becker, sconfitto in due soli ■■ ■ Karbacher (numero ■■ del mondo) in un derby tutto tedesco. Per Bum-Bum è l'ennesimo campanello d'allarme: anche nei ■■ precedenti tornei ■■ terra battuta cui ha partecipato, Becker non è mai andato oltre il primo incontro.

Nelle altre partite in programma, Andrei Chesnokov ha fermato seppure in tre set la marcia dell'altro tedesco ■■■ Kevin Goellner. Più agevoli le affermazioni dell'olandese Krajicek (n. 7) sul brasiliano Oncins e dell'argentino Horacio de La Pena sullo spagnolo Clavet. Lo svedese Gustaffson ha poi battuto il ceco Novacek (n. 8), ennesima testa ■ ■■■ che esce di scena a sorpresa.

[c. p.]

I RISULTATI

Internazionali femminili di Roma (ottavi): Martinez-Herreman 6-1, 6-0; Capriati-Coetzer 7-6 (8-6), 4-■, 6-2; Navratilova-Sawamatsu 6-4, 6-4; Huber-Gorrochategui 1-6, 6-2, 6-0; Sanchez-Schultz 6-4, 6-0; Fernandez-Pierce 7-6, 7-5; Bentivoglio-Zvereva 7-5, 5-7, 6-4.
Torneo Open maschile di Amburgo, 1,6 milioni di dollari, terra (ottavi): E. Sanchez-Edberg (n. 1) 4-6, 7-6 (7-5), 6-4; Karbacher-Becker (n. 2) 6-3, 6-4; Chesnokov-Goellner 6-1, 4-6, 6-3; Krajicek (n. 7)-Oncins 6-2, 6-4; De La Pena-Clavet 6-2, 6-4; Gustafsson-Novacek (n. 8) 2-6, 6-3, 7-6 (7-2).
Torneo maschile ■ Tampa (Florida), 260 mila dollari, terra battuta (ottavi): Martin-Woodbridge 6-2, 7-5; Yzaga-Herrara 6-2, 6-1; Patrick McEnroe-Braasch 6-0, 6-3.

SPORT **FLASH**

Auto: Piccinini eletto presidente della Csai

ROMA. Dopo 15 anni Fabrizio Serena lascia la presidenza della Csai (Commissione automobilistica italiana), sostituito da ■■co Piccinini, ■■ da della Ferrari. Serena, 68 anni, resta nella Csai come presidente onorario.

Ciclismo: i risultati di Romandia e Vuelta

Il belga Edwig Van Hooydonck ha battuto allo sprint Giovanni Fidanza nella 2ª tappa del Giro ■ Romandia conclusasi a Sion. Sorensen resta 1° in classifica, davanti a Richard e Chiappucci. In Spagna lo svizzero Rominger ha vinto l'11ª tappa della Vuelta, terminata sui Pirenei, ed ha avvicinato in classifica il connazionale Zuelle che lo precede di 18".

Tiro ■ segno: Di Donna ■■■■ di pistola

Nella Coppa del mondo ■ Chino (Los Angeles), ■■ nella pistola libera per l'azzurro Roberto Di Donna, che ha battuto Koprinkov (Bul) e Skanaker (Sve).

Bulgaria: ■i dimettono commissari antidoping

SOFIA. La Commissione bulgara antidoping, ■■■ quale figure anche la campionessa del disco Mihailova, ha dato le dimissioni presso il ministro della Sanità, ritenendo che troppe istanze ■■■ zionali ostacolino l'attività dell'ente. Esempio eloquente il caso della campionessa mondiale del disco Zvetanka Hristova, indiziata dalla Commissione ■ uso di sostanze proibite.

Basket: nei playout Roma si salva dall'A2

Playout (9° turno). Girone giallo: Ticino Si-Roma 91-83, Marr Rimini-Auriga Tp 80-61, Burghy Mo-Mangiaebevi Bo 93-101. Class.: Roma, Marr 12; Ticino, Mangiaebevi 10; Burghy 6; Auri■■ 4. Girone verde: Branca Pv-Telemarket ■■ 103-107, Phonola Ce-Cagiva Va 97-85, Scaini Ve-Hyundai Desio 83-87. Class.: Scaini, Cagiva, Phonola 12; Telemarket 10; Branca, Hyundai 4. Intanto Magic Johnson, ex asso della Nba ritiratosi perché sieropositivo, tornerà a giocare per la prima volta dopo i Giochi di Barcellona in una selezione Usa che domenica affronterà a Helsinki i campioni di Finlandia.

OBIETTIVO δ. PER VINCERE, BISOGNA SCATTARE.

Nasce Lancia Delta. Tutti l'ammireranno. Molti la guideranno. Dieci di voi, invece, la vinceranno con una semplice foto. Ma solo dai Concessionari Lancia. Dal 3 al 9 maggio, saranno loro stessi a dirvi come fare. A voi basterà scattare una foto alla vettura esposta. Se sul vostro scatto apparirà il simbolo "Obiettivo δ", vi sarete assicurati una delle dieci Lancia δ 1.6 in palio. Altrimenti, compilate una cartolina con il vostro nome, cognome e indirizzo. Parteciperete comunque all'estrazione di una fantastica Lancia δ 2.0 HF turbo, o delle altre vetture eventualmente non assegnate. Non perdete tempo: Obiettivo δ scatta il 3 maggio e dura solo una settimana.

DAL 3 AL 9 MAGGIO SOLO DAI CONCESSIONARI LANCIA-AUTOBIANCHI.

87 88-89 90-91 92

ESSERE LANCIA

Aut. Min. N. 472864

GASPARRONE

COME VIA ROMA

MA CON TANTO SPAZIO INTORNO.

Tra Orbassano e Bruino, in un'area di grande importanza, è in costruzione una struttura unica nel suo genere. Due edifici a forma di "S", collegati fra di loro, allineano in un solo itinerario espositivo cinquanta punti di vendita, differenziati nella merceologia, ma omogenei nel livello di qualità. Una vera e propria "galleria" o via dello shopping coperta, che collega tra di loro una serie di suggestive piazzette. Fra le vetrine scintillanti si aprono spazi di relax e punti di ritrovo come bar, ristorante, solarium. E per la spesa alimentare c'è anche il supermercato. Ma non basta; all'esterno, oltre alle aree verdi e agli spazi pedonali, mille posti auto. Il tutto al centro di un vasto bacino di utenza che comprende anche le zone sud-ovest di Torino, quelle dei grandi corsi. Il "centro-città" fuori dalla città, al quale accedere senza code e difficoltà di parcheggio. Segno di riconoscimento: quattro grandi piramidi ottagonali a segnare la struttura. Qui apriranno molte grandi firme. Manca ancora la tua.

PIRAMID

GALLERIA DELLO SHOPPING

Strada Orbassano - Bruino, via Giaveno, 52

LE FIRME CHE HANNO GIÀ ADERITO: STEFANEL - STEFANEL KIDS - ALPITOUR - ATHLETE'S FOOT - JEAN-LOUIS DAVID
SICO SPA - ORIGINAL MARINES - BAMBI - GIOCHERIA - RAPALINO GELATI - GÜNTHER IV MODA DONNA

Spazi commerciali ancora disponibili in varie metrature. Per informazioni rivolgersi allo 011/9034383

Boutique Franca
via E. D'Arborea 4 - tel. 317.41.74
(proseg. via Tripoli oltre c.so Cosenza)
VENDITA PROMOZIONALE
collezione Primavera/Estate 93
[redacted] 20% [redacted] 50%
sino al 29/5

LA STAMPA
TORINO
CRONACA
Venerdì 7 Maggio 1993 [redacted] 37
via Marenco 32, telefono 65.681

Boutique Franca
via E. D'Arborea 4 - tel. 317.41.74
(proseg. via Tripoli oltre c.so Cosenza)
VENDITA PROMOZIONALE
collezione Primavera/Estate 93
SCONTI dal 20% al 50%
sino al 29/5

I candidati-sindaci al via: sfida sui programmi tra Castellani e Zanetti

Due docenti sicuri di vincere

Il piano regolatore? «Da rivedere», «Va bene»

Oggi e domani si presentano ufficialmente [redacted] liste per [redacted] amministrative di giugno. Per la poltrona più prestigiosa hanno annunciato la loro candidatura 10 aspiranti sindaci. Le formazioni che stanno raccogliendo le firme [redacted] 18.

Pronostici e sondaggi disegnano una partita [redacted] quattro tra Valentino Castellani, Domenico Comino, Diego Novelli e Giovanni Zanetti. Due [redacted] parlamentari: Comino (lega nord) [redacted] Novelli (rete).

Due esordiscono nella politica attiva: Castellani e Zanetti, accomunati anche dallo stesso mestiere: entrambi [redacted] docenti universitari. Sono annunciate anche le candidature di Martinat, Lupi, Pioli, Marzano, Vittucci Righini [redacted] Zingaro. Quali sono i loro programmi? Quali i timori, le sorprese [redacted] le ambizioni alla vigilia della campagna elettorale? Oggi «La Stampa» mette [redacted] confronto i due docenti universitari. Domani toccherà a Comino e Novelli, quindi agli altri.

Facciamo un gioco. Oggi è il 7 giugno, [redacted] lei è stato [redacted] sindaco. Qual [redacted] il primo problema di cui intende occuparsi?

CASTELLANI. Il piano regolatore, perché va assolutamente approvato entro fine anno. Ma [redacted] «questo» piano regolatore. Intendo apportare modifiche importanti e in buona parte già discusse: una maggior salvaguardia della collina, un riequilibrio delle possibilità edificatorie lungo la spina. E la riqualificazione delle periferie: penso [redacted] una città con tanti centri vitali, ognuno con il suo cinema, i suoi ristoranti, insomma la sua vita.

ZANETTI. La città ha bisogno di posti [redacted] lavoro: sblocchiamo gli appalti, apriamo cantieri edili [redacted] per i parcheggi. Dobbiamo dare occasioni di occupazione per i giovani, e anche per gli immigrati: ci sono mestieri che nessu[redacted] vuole più fare. Gli [redacted] aumentano e chiedono servizi adeguati. Poi c'è il piano regolatore. Per me è un buon piano. Potrebbe trasformare Torino in una città come Lione. Con un cuore, il centro, importante ma più ridotto, meglio collegato [redacted] la periferia. Guardo con interesse alla spina, ma è anche indispensabile favorire interventi di edilizia diffusi sul territorio. Ci sono 1500 osservazioni, [redacted] tratta di ricavare i consigli utili.

Sulla sua scrivania c'è anche la pratica metrò. Rivede tutto [redacted] la manda avanti?

CASTELLANI. Avanti tutta, abbiamo già aspettato anche troppo. Con [redacted] avvertenza: l'appalto per le opere civili deve essere internazionale. E' un problema di trasparenza.

ZANETTI. La situazione del traffico richiede di non perdere altro tempo. [redacted] potessi ripartire da zero, preferirei l'asse Nord-Sud, ma [redacted] questo punto è bene utilizzare il lavoro già fatto.

Altro problema: la macchina comunale da far girare a pieno ritmo. Intende privatizzare qualche servizio?

CASTELLANI. Il Comune è una struttura che conosco poco. Quanto basta per essere preoccupato, ma non per offrire una soluzione. Cercate di capire, non ho studiato da sindaco: [redacted] riservo il diritto di approfondire la materia. Posso dirvi che l'esperimento del city manager introdotto a Bologna mi interessa molto. Quanto alle privatizzazioni vale il discorso precedente: mi pare che alcuni servizi possano passare di mano, come il macello, ma è materia da approfondire [redacted] calma.

ZANETTI. Il primo obiettivo è di ottimizzare [redacted] lavoro dei vari settori. Ci vuole coordinamento. Ci sono servizi primari da potenziare. Laddove è possibile è opportuno operare con i privati. Penso alla raccolta rifiuti, alla nettezza urbana, all'ecologia.

Della [redacted] squadra fanno parte 8 assessori, da 16 che erano fino alla precedente amministrazione. Chi sono? Come divide gli incarichi?

CASTELLANI. Dobbiamo puntare sulle macrofunzioni. Faccio qualche esempio: uno [redacted] occuperà [redacted] bilancio e finanze, l'altro di urbanistica [redacted] territorio, un altro ancora di servizi [redacted]iali e as[redacted] Ma [redacted] nomi dei miei assessori non glieli posso dire.

ZANETTI. Edilizia, viabilità, assistenza e sanità, ambiente, bilancio. I nomi li avrei, ma [redacted] li faccio. Li sceglierei tra i tecnici prima che nelle liste, [redacted] fatto Ciampi. Mi limito all'identikit: competenti [redacted] disponibili. Molti professionisti hanno detto che mi daranno una [redacted] Tra loro c'è anche chi ha già ben operato in strutture pubbliche. Sono esperienze da sfruttare.

Lei non è un politico di professione, ma la sua candidatura è anche appoggiata dai partiti. Con [redacted] immagina un rapporto difficile?

CASTELLANI. Cordiale, cortese, [redacted] anche distaccato. Insomma, il dialogo serve, però ognuno segua la propria strada.

ZANETTI. Penso a rapporti di rispetto, i partiti [redacted] interlocutori, ma non privilegiati. Ho sempre pensato con la mia testa.

Chi teme maggiormente tra i suo avversari? E cosa pen[redacted] di loro?

CASTELLANI. Temo tutti e nessuno. Novelli lo conosco poco, [redacted] pare prigioniero [redacted] forze minoritarie, incapaci di costruire alleanze. Lo [redacted] ragionamen[redacted] vale per Zanetti, di cui ho grande stima personale. Ma oggi, [redacted] Torino, non si può pensare a una coalizione che escluda la sinistra [redacted] governo.

ZANETTI. Penso di vincere. Incontro molta gente, tutti mi di[redacted] che mi sosterranno. Stimo Castellani [redacted] so che Novelli è più conosciuto, ma da sindaco [redacted] fatto prevalere l'ideologia agli interessi della città.

[redacted] essere targati: Zanetti [redacted] il candidato del cardinale, Castellani come l'uomo [redacted] pds.

CASTELLANI. Chi mi qualifica come semplice candidato del pds lo fa in modo strumentale. Per fortuna ho la sensazione che [redacted] maggioranza non la pensi così. E poi non è un problema di targhe, così come [redacted] lo era nel rapporto con i socialisti. A loro avevo chiesto di rompere con il passato, mi hanno risposto parlando del simbolo. A quel punto il dialogo [redacted] è interrotto.

ZANETTI. Sono lieto che il cardinale abbia espresso apprezzamento verso la mia persona. Lo ha fatto in modo discreto, non [redacted] un imprimatur. Quanto a partiti [redacted] movimenti che mi sostengono ripeto: non ho mai avuto appartenenze, [redacted] avrò da sindaco.

Siete padri di famiglia. E che famiglia: [redacted] ha tre figli, Zanetti otto. Vi hanno incoraggiati?

CASTELLANI. All'inizio ho incontrato qualche resistenza, ora siamo tutti coinvolti. In questi giorni vivo in modo frenetico, impegni continui, mai un mo[redacted] libero. Se vincerò mi organizzerò in modo diverso. Insomma, [redacted] un uomo che di mestiere fa il sindaco, ma non perde di vista famiglia, hobby, amici. E già questa sarebbe una bella rivoluzione.

ZANETTI. [redacted] sono tutti [redacted] me. E' [redacted] bella famiglia: diciamo che [redacted] l'opera della mia vita di [redacted] sono più orgoglioso.

[redacted] Borghesan
Giampiero Paviolo

Quale rapporto con i partiti? «Il dialogo serve ma ognuno segua la propria strada». «Ho sempre pensato con la mia testa. Continuerò a farlo»

Il sei giugno si vota per il sindaco [redacted] per il [redacted] consiglio comunale che siederà in Sala Rossa fino al 1997. Molti i candidati alla poltronissima

CASTELLANI E ZANETTI PROFESSORI CONTRO

Valentino Castellani, 53 anni, sposato con tre figli, è docente al Politecnico (insegna Comunicazioni elettriche specialistiche). Iscritto per un breve periodo al partito socialista, è stato presidente [redacted] Csi. [redacted] proposto [redacted] candidato a sindaco da un gruppo di otto intellettuali guidati da Vattimo e Tranfaglia. Lo appoggiano tre liste: pds, verdi del sole che ride e «Alleanza per Torino». In questo gruppo confluiscono parte dei repubblicani, popolari per la riforma [redacted] Mario Segni e radicali, oltre che alcuni indipendenti.

Giovanni Zanetti, 56 anni, sposato con 8 figli, è docen[redacted] di Economia dell'impresa alla facoltà di Economia e Commercio, membro [redacted] Consulta pastorale, fa parte del direttivo del Museo del Cinema, dal febbraio scorso è presidente del Csi (Consorzio per l'informatica). E' stato consulente dei ministeri dell'Industria [redacted] del Bilancio in varie legislature.

La sua candidatura a sindaco è presentata da due liste: la democrazia cristiana e Torino liberale. Anche [redacted] componente dei Popolari per la riforma ha annunciato che lo sosterrà.

Tre ore in camera operatoria

La piccola **Barbara Tassi** della «Pellico» e (sotto) [redacted] **Bignone**

Cane azzanna scolara in gita

Una bimba [redacted] 7 anni, Barbara Tassi, [redacted] stata azzannata da un cane durante una gita scolastica a Bussolino Alto, nei pressi di Gassino. [redacted] piccola [redacted] stata ricoverata al Cto e sottoposta ad [redacted] operazione chirurgica durata tre ore. L'animale, [redacted] pastore maremmano di un anno [redacted] mezzo, l'ha morsa prima alla fronte [redacted] allo zigomo sinistro, sfiorandole l'occhio, poi alla mascella (sono [redacted] lese le ghiandole salivari) ed al polso sinistro.

L'episodio è di mercoledì a mezzogiorno a «La Corte», azien[redacted] agrituristica immersa nel verde della collina torinese. Vi si [redacted] recate in gita tre classi dell'elementare Silvio Pellico, [redacted] via Madama Cristina 102. Sino all'ora del pranzo tutto è andato bene. I bimbetti hanno giocato, corso [redacted] fatto passeggiate sui cavalli del maneggio.

L'incidente [redacted] stato improvviso. Lo racconta Maria Bignone, che con Alberto Andreoli gestisce la cascina: «I bambini stava[redacted] andando a pranzo. Il cane era su alcuni gradini del cortile, tranquillo, gli sono passati [redacted]canto decine di scolari. Qualcu[redacted] dei miei collaboratori affer[redacted] che aveva un osso in bocca. Barbara avrebbe tentato [redacted] toglierglielo. Non so, so solo che "Ebano" è sempre stato un [redacted] buono, un giocherellone del tutto equilibrato. Non ho assistito alla scena, [redacted] però corsa quando ho sentito [redacted] urla. Abbia[redacted] portato la bimba all'ospedale di Chivasso».

I medici del pronto [redacted] Chivasso hanno preferito dirottare Barbara Tassi al Cto, dove esiste un reparto specializzato per la chirurgia plastica. Tra qualche mese la piccola dovrà ancora esser operata per cancellare del tutto [redacted] cicatrici lasciate [redacted] morsi e punti di sutura.

Non [redacted] stato possibile raccogliere la versione delle maestre - trincerate in aula [redacted] in [redacted] per l'imminente inchiesta del provveditorato - che hanno accompagnato le scolaresche [redacted] Bussolino. Nella stanza al terzo piano del [redacted] i genitori [redacted] Barbara, Gian Marco Tassi, impiegato [redacted] Consolato francese, [redacted] Giuliana Minetti, sono invece ben lieti di parlare delle condizioni della figlia: «Il peggio è passato. L'occhio non è leso. Barbara ha passato una notte agitata: si può immaginare lo spavento, [redacted] il [redacted] che ha provato. No, non le abbiamo [redacted] chiesto come [redacted] successo. Preferiamo dimenticà».

I coniugi Tassi prevedono indagini e strascichi legali, ma non colpevolizzano nessuno anche se pensano che il cane avrebbe dovuto avere la museruola: «L'unica [redacted] che ci farebbe piacere in questo momento è ricevere una telefonata da quelli dell'azienda agrituristica. Forse so[redacted] preoccupati per l'incidente e non hanno pensato di chiamarci per [redacted]noscere le condizioni [redacted] Barbara».

Marco Vaglietti

Corsa all'ultima firma

Rete e pds presentano i candidati

Ore frenetiche nelle sedi di partiti, movimenti [redacted] comitati elettorali. Si lavora per completare le 1000 firme [redacted] sostegno delle li[redacted]: domani, a mezzogiorno, [redacted] chiuderanno i termini per la presentazione delle candidatu[redacted]. Le formazioni in gara dovrebbero [redacted] 18, [redacted] 10 i candidati alla carica più prestigiosa.

Intanto si avvia la campagna elettorale. Ieri sera, [redacted] Massaua, tutto esaurito per la Rete, il movimento che sostiene Diego Novelli. Sul palco, oltre all'ex sindaco della città, il leader nazionale Leoluca Orlando, il giudice Caponnetto e il capolista Angelo Tartaglia. Questa mattina prima uscita ufficiale di Valentino Castellani: in contemporanea sarà presentata l'Alleanza per Torino, uno dei [redacted] gruppi che appoggiano il docente universitario.

Un altro gruppo, il pds, ha già chiuso la raccolta firme sulla lista «di ampio rinnovamento» preparata dal segretario provinciale Sergio Chiamparino: [redacted] operai, 13 tra dirigenti [redacted] liberi professionisti, 15 tra impiegati ed insegnanti, [redacted] pensionati, [redacted] studenti. E quattro politici di lungo corso: il capolista Carpanini, Bianca Guidetti Serra, Chiamparino [redacted] l'ex deputato Angela Migliasso. Pochi gli indipendenti: «Ma è ovvio, perché la [redacted] legge ci ha già portato ad avere [redacted] candidato sindaco [redacted] tessera» ha spiegato Carpanini.

Frecciate pre-elettorali: «In questi anni siamo stati noi, più di Novelli, a batterci contro il vecchio sistema di potere e il malgoverno» dice Carpanini. Appunti programmatici: «Particolare interesse dedichiamo ai tempi della città, ossia all'urgenza di adeguare gli orari di negozi [redacted] servizi pubblici alle esigenze dei cittadini» precisa Migliasso.

La campagna elettorale del pds sarà aperta sabato [redacted] al cinema Romano. E chiusa in piazza San Carlo, [redacted] data da precisare: sul palco dovrebbero essere Occhetto, Ayala, Rutelli e Segni. Martedì si riunisce la direzione, che tra l'altro dovrà fissare le regole per i candidati. Tetto massimo di spesa individuale: 15 milioni.

Entro domani a mezzogiorno le liste devono [redacted] portate in Comune

Diego Novelli (la rete) e, in alto, il capolista pds **Domenico Carpanini**

Per ricettazione

Condannati due agenti della Finanza

Due agenti della Guardia di Finanza e un procacciatore d'affari sono stati condannati [redacted] anni [redacted] 9 mesi di carcere ciascuno per ricettazione di materiale fotografico, dal pretore Felicita Bertinetti.

Ubaldo Mancini, 33 anni, e il collega Fernando De Fabrizio, 36 anni, avevano acquistato da Michele Di Dio, 47 anni, macchine fotografiche che sono poi risultate rubate nel dicembre '91 [redacted] un negozio di Torino.

I due agenti, che erano difesi dagli avvocati Dal Piaz e Pesavento, avrebbero comperato materiale per 15 milioni, mentre il loro valore sarebbe stato in realtà superiore ai quaranta milioni.

«Non sapevamo che si trattasse [redacted] merce rubata - hanno detto i due -. Siamo appassionati di fotografia, ci serviva quella attrezzatura. Al massimo siamo stati incauti nell'acquisto».

FULL Scarpe & Jeans
INCREDIBILE!!!

Adidas Corsa	39.000
L.A. Gear Basket	79.000
Scarpe Tela Vans	[redacted]
Mocassini American	98.000
Scarpe Sax (mod. Vela)	94.000
Scarpe tela S. Tacchini	38.000
(modello Superga blu, bianco, tabacco)	
Magliette Diadora-Cerruti	[redacted]
Polo bimbo S. Tacchini	9.000
(blu, bianco, nero)	
Tute	da 19.000 [redacted]
Camicie uomo	49.000

COLLEGNO
c.[redacted] Francia, [redacted] (b.ta Paradiso)

Caponnetto ha ricevuto la laurea ad honorem all'Università

La mafia è in agguato

E guarda alle nuove forze politiche

«La mafia sta cercando nuove collaborazioni. La sua specificità è il rapporto privilegiato l'élite dominante e le istituzioni: vista la situazione italiana ora potrà scegliere tra vecchi partiti e nuove formazioni politiche. Cosa Nostra sta guardando a questi ultimi, sta scegliendo, anche a loro insaputa. Bisogna stare all'erta, per evitare nuove infiltrazioni». Antonino Caponnetto ha concluso così il suo discorso dopo aver ricevuto dall'Università di Torino la laurea ad honorem in Scienze Politiche.

Insieme con lui ieri sono stati insigniti del riconoscimento il fisico James Bjorken e il fisiologo Ronald Linden. Nell'Aula Magna del rettorato, affollata di autorità civili e militari e di un pubblico partecipe, l'attenzione era rivolta soprattutto a lui. Sono giunti anche i telegrammi del presidente Scalfaro e del presidente del Consiglio Ciampi.

Il rettore Mario Umberto Dianzani, consegnandogli il documento, ha ricordato gli amici e collaboratori del magistrato, Giovanni Falcone e Paolo Borsellino, menzionati anche nella motivazione del diploma di laurea. Caponnetto ha incominciato da loro il suo discorso, commosso e lucido, la sua lezione su mafia e sistema politico italiano, dalle origini a oggi.

«E' come se fosse ricevuto il riconoscimento per Giovanni e per Paolo, che sento qui vicino a me in questa stanza» ha detto il magistrato, grazie al quale era nato il pool antimafia dell'ufficio istruzione di Palermo. Quel pool che nell'85 disegnò la mappa della mafia in un'ordinanza di 8607 pagine, dando vita al maxiprocesso con 707 imputati. Caponnetto ha poi salutato il senatore Norberto Bobbio, in prima fila tra gli ospiti: «I suoi insegnamenti mi sono stati sempre di ispirazione e modello».

La mafia è un filo rosso che ha legato tutta la storia d'Italia, dalla unificazione a oggi. E' sempre stata rivale e allo stesso tempo collaboratrice dello Stato. Non è un fenomeno arcaico destinato a sparire con il progresso, è invece il volto oscuro della nazione, e nemmeno tanto nascosto. E' la sintesi della zione a cui stiamo assistendo. E' la degenerazione ultima del favoritismo e della gestione assurda delle che lo Stato ha sempre elargito alla Sicilia in quanto regione autonoma. Mafia, politica e alta finanza si intrecciano. Ma mentre una volta i mafiosi delegavano i loro interessi a rappresentanti fantoccio, oggi sono protagonisti politici diretti: siamo passati al politico mafioso al mafioso politico. Ci vorrebbe un cambiamento drastico nelle istituzioni per ripristinare la legalità, serie riforme economiche, politiche e amministrative: l'equivoco è che dovrebbero partire da quegli stessi partiti che hanno determinato questo stato di cose.

Un quadro desolante. Ma Caponnetto ha concluso con un appello di speranza: «Sono ottimista. Credo nella sconfitta della mafia, anche se io non potrò vederla. Dopo le stragi della scorsa estate c'è un'ansia di pulizia e di onestà: la vedo negli studenti, quando parlo nelle università. E' da questa tensione ideale che io traggo il mio ottimismo».

Un lungo applauso ha salutato il magistrato al termine del discorso. La moglie, Elisabetta, gli ha preso la mano commossa. «Non posso che ammirarlo - ha detto la signora Caponnetto - la sensibilissimo e si strugge per la disgraziata Italia che soffre tanto». I parlamentari Diego Novelli e Leoluca Orlando si sono stretti al magistrato. Orlando ne ha commentato l'intervento dicendo che «tutte le forze politiche devono difendersi da Cosa Nostra».

Dopo un ultimo abbraccio a Bobbio, Caponnetto ha salutato la signora Caselli tra il pubblico. Ai giornalisti, che gli chiedevano commento sul caso Andreotti, ha risposto di non voler dir nulla: «Lascio giudicare ai magistrati. Chiedo ad Andreotti un'unica cosa. Seguita a nominare Falcone sempre a sproposito. Difenda come vuole: ma lasci in pace Falcone».

Cristina Caccia

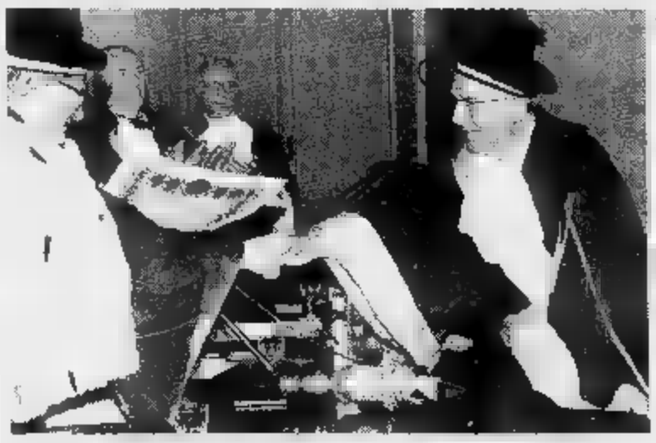

Il rettore Dianzani consegna la laurea ad honorem al giudice Caponnetto

Auto sospetta

Chiusa un'ora l'autostrada

Paura di attentato al giudice Caponnetto. L'autostrada Torino-Piacenza è stata chiusa per oltre un'ora ieri pomeriggio, fra i caselli di Santena e Villanova, entrambe le carreggiate per la presenza di un'auto sospetta. Una Saab 900 era ferma, senza persone a bordo, su una piazzola di emergenza sei chilometri prima di Villanova d'Asti, in direzione di Piacenza.

L'auto, targata Vercelli, è stata da pattuglia della polizia che precedeva l' quella sulla quale viaggiava l'ex capo del pool antimafia di Palermo, Caponnetto. Il sospetto che potesse trattarsi di un'autobomba ha indotto la polizia a far modificare il percorso al magistrato, mentre l'intera area veniva controllata.

Subito dopo sono intervenuti gli artificieri che hanno aperto le portiere con l'ausilio di microcariche. Dentro nessuna traccia di esplosivo. Apparterrebbe a pregiudicato calabrese residente a Torino.

Sequestrati documenti su appalti e spese

La torre di controllo della nuova aerostazione di Caselle dove gli ispettori di polizia indagando

Sagat, aperto un ufficio per le indagini di due 007

C'è un nuovo ufficio al secondo piano palazzina Sagat, a Caselle, accanto a quello della presidenza. Lo occupano da alcune settimane due ispettori della Polizia di Stato, braccio investigativo del procuratore aggiunto Marcello Maddalena nell'inchiesta sulle tangenti all'aeroporto.

In quell'ufficio ormai accumulati decine di chili di documenti sequestrati: fascicoli gare d'appalto, note spese, lettere alle compagnie aeree, fotografie, agende, dischetti per il computer. In quella stanza avvengono gli interrogatori preliminari. Il si concentra il lavoro di analisi - alla presenza perito del magistrato, ing. Perotti - sulla gestione dei lavori alla Sagat del socialista Maurizio Bordon, in carcere dallo 4 con l'accusa di concussione.

Ogni s all'ufficio vengono apposti i sigilli, ogni mattina vengono tolti: insomma gli inquirenti si sono installati direttamente sul luogo dell'indagine per operare più tranquillamente. Inoltre i due ispettori conoscono molto bene l'ambiente Sagat perché operano anni alla Polizia di frontiera dell'aeroporto.

L'inchiesta è complessa: quotidianamente emergono nuovi particolari, mentre si sussurra dell'invio di una decina di avvisi di garanzia in aeroporto. Il fronte dell'indagine si sta allargando: si esaminano i vecchi appalti, di dimensioni ridotte, che hanno preceduto quello per la aerostazione. Gli ispettori di polizia passano al setaccio le spese promozionali dell'ex presidente Bordon, le fatture delle «cene di lavoro» e delle feste in un piano-bar, gli acquisti della sua nuova abitazione, in via Palladio, e di una possibile seconda casa, sulla Costa Azzurra, i suoi viaggi per i week-end, le assunzioni in Sagat persone legate al psi. Sempre in tema di immobili sembra che, poco prima di essere arrestato, Bordon fosse in trattative per acquistare un appartamento per la figlia.

L'attenzione degli investigatori è rivolta anche all'appalto per la nuova torre controllo, costruita fra l'86 e il '90 e ancora in servizio per lungaggini burocratiche. C'è interesse soprattutto al secondo contratto, dell'89, quando all'impresa vincitrice, la Icem, nel frattempo fallita, subentrarono la «Ccpl» (cooperativa dell'allora pci), la Facelli, la Piano impianti e la Salice Tecno.

All'interno della Sagat stanno emergendo altre novità. C'è una lettera, ad esempio, che pone degli interrogativi sui rapporti ai vertici della società: la scrisse Bordon il 27 settembre 1991, indirizzandola al direttore generale, Mario Panero, e ai due vicedirettori, Giancarlo Gervasio e Tonino Catena. In caso di licenziamento dei tre, la Sagat avrebbe corrisposto, oltre le competenze di fine rapporto come da contratto, «una ulteriore somma pari a 18 mensilità e relativi contributi» subordinandola alla rinuncia a eventuali ricorsi. Perché questo regalo?

E perché una lettera così importante, che pure significa un potenziale esborso complessivo che supera il miliardo, non è mai stata resa nota né al consiglio amministrazione della Sagat, né al suo amministratore delegato. La data della missiva, peraltro, coincide il termine della trattativa sulla variante Cem (17 miliardi) e l'«equo compenso» relativo, cioè su quei 4,8 miliardi concordati dalla direzione lavori (ing. Baldizzone) e dalla direzione Sagat con la Borini per compensare le modifiche apportate al progetto. E' la somma su cui si sono appuntati i sospetti degli inquirenti perché potrebbe essere il «capitolo» da cui si è attinto per le tangenti. Già la liquidazione - 450 milioni - dell'ex direttore Sagat, Maurizio Crespigni, è stata oggetto di indagine perché ritenuta eccessiva. Perché, ancora una volta, la Sagat avrebbe concordato una «liquidazione d'oro» ai suoi dirigenti e perché in quella particolare occasione?

C'è altro mistero e Caselle, quello degli «hangar fantasma». Il «raccordo I», nell'area Est, è oggi un pezzo pista - costato 700 milioni - che conduce soltanto in un prato. A monte del raccordo doveva essere realizzato un hangar (5 miliardi) cui avrebbe dovuto aver base la compagnia charter Eurofly. Fu progettato dall'arch. Edoardo Comoglio che, insieme l'ing. Luciano Luciani (progettista torre di controllo), qui anche il progetto di una serie hangar magazzini, nell'area Nord. Mai realizzati. Gli inquirenti hanno posto l'attenzione sul fatto che l'arch. Comoglio risulta il venditore dell'alloggio dell'ex presidente Bordon in via Palladio.

Bisio

Dopo le critiche del settimanale l'Espresso al fondatore del Gruppo Abele

La scorta a Don Ciotti? Necessaria

In procura: «Non l'ha chiesta, l'abbiamo deciso noi»

Sorride e mostra la foto del figlio nato poche settimane fa: «E' davvero bellissimo». Trentasei anni, da 16 in polizia, è uno degli uomini di scorta a Luigi Ciotti, fondatore e anima del Gruppo Abele: «Sono una delle ombre». Lo segue nei viaggi, negli spostamenti: «Ore in auto, attenti a quel che accade fuori». Poi le riunioni: «Restiamo in un angolo, per controllare porte e finestre». Ammette: «Un po' di paura c'è, soprattutto quando arrivano le L'ultima, pochi giorni fa. Telefonata anonima: «Don Ciotti finito, ti spareremo in agli occhi».

«L'Espresso» pubblica «una Hit parade delle scorte inutili». Accanto di uomini dello spettacolo (Pippo Baudo), giornalisti (Vittorio Bucarelli ed Emilio Albertario), politici (Vincenza Bono Parrino, Ombretta Carulli Fumagalli, Vito Lattanzio), c'è anche don Luigi Ciotti.

Una denuncia. Davvero scorta inutile? Giovanni Dei Giudici è membro del direttivo nazionale del Siulp, il sindacato unitario di polizia. Quarantadue anni, per dieci ha lavorato alla sezione narcotici della squadra mobile. Non incertezze: «E' una scorta necessaria, il rischio per Ciotti è reale, considerarla inutile».

E questa, aggiunge, è la posizione del sindacato torinese: «Ci siamo riuniti per discutere sul problema scorte: mancano auto, occorre un migliore impiego degli uomini. Ma nessuno ha obiettato sull'utilità delle ultime, poche, scorte in città».

Racconta di quando era in prima linea, poliziotto contro tossicomani e spacciatori: «Erano gli Anni 70, fenomeno stava assumendo dimensioni drammatiche e nessuno sapeva come affrontarlo. Ho conosciuto don Ciotti in quel difficile periodo». Sorride: «Eravamo su diverse posizioni. Io a far rispettare la legge e ad arrestare. Lui cercava di capire e aiutare».

Ciotti continua ancora quella strada: capire ed informare per meglio aiutare. E per questa sua posizione, sempre in trincea, è stato minacciato. Carabinieri e polizia parlano di «telefonate e lettere anonime, pallottole nella buca delle lettere, eroina lasciata sulla sua auto, persone fermate sotto la casa di parenti che don Ciotti stava andando a trovare».

Don Luigi Ciotti fondatore del Gruppo Abele

Questi elementi, spiega la Prefettura, «hanno portato la Commissione provinciale per l'ordine e la sicurezza pubblica a disporre misure di protezione per garantire l'incolumità di don Ciotti. Le misure sono sempre prese prescindere dal volere degli interessati».

Una scorta inutile? Ancora la Prefettura: «Il termine utile o inutile è improprio, lasciamo questo giudizio chi ha redatto quella Hid parade. La valutazione della commissione stata condivisa dal ministero».

Sono otto le scorte torinesi: magistrati, un medico, un avvocato, industriali e don Ciotti. Per scorta s'intende un'auto che segue la vettura con la personalità da proteggere. Altri sei giudici hanno un servizio di tutela: sull'auto c'è un agente.

Inutile la scorta a don Ciotti? procuratore aggiunto Francesco Marzachì la testa: «La misura di protezione non è stata chiesta da Ciotti ma è stata decisa in base elementi oggettivi». Monsignor Franco Peradotto, giornalista, rettore della Consolata, allarga braccia: «Pare sia destino dei grandi sacerdoti torinesi. Per il suo forte impegno sociale anche don Bosco, spesso, minacciato. E i suoi ragazzi decisero di scortarlo: gli facevano da scudo armati di bastoni».

Ezio Mascarino

Specchio dei tempi

«Un cucciolo malato è un paio di scarpe strette da al venditore» - «Sulla To-Ceres l'abbonamento costa doppio rispetto alle Fs» - «Ticket incompleto, niente visita» - «L'Inps è solo esattore»

Un lettore ci scrive:

«E così un sabato mi innamorato di un cucciolo di dalmata. La domenica l'ho passata pensandoci, il lunedì l'ho acquistato. Ma lunedì notte il piccolo ha incominciato il suo calvario: vomito, convulsioni e ogni volta, finita la crisi, veniva vicino al mio letto, alzava le zampe cercando conforto.

«Boh, martedì mattina altro non ci sarebbe stato da fare che riportarlo al negozio. Ma non si trattava di un paio di scarpe strette, né di un frullatore difettoso, il mio cane, anche se da una sola notte era ormai Ettore, il mio cane.

«L'ho portato alla clinica universitaria per fare le analisi: ci murro parvovirosi (per chi non ne intende è come dire ad un umano Aids e tumore cervello).

«A questo punto avrei potuto portarlo indietro, ma il pensiero di quel negoziante privo di coscienza mi ha fatto rivoltare lo stomaco. E sì, perché doveva saperlo per forza che il era in quelle condizioni, per questo motivo non l'avrebbe curato, non valeva la pena spenderci soldi; questa la mia paura e così ha pensato che quel cucciolo sfortunato, sul piano affettivo finanziario, avrebbe ricevuto più de

«Veterinario, clinica, flebo, siero. Il calvario è finto sabato. Ettore è morto. Tutti i veterinari che ho incontrato conoscono questo negoziante per questa sua abitudine di vendere malati. E' vero che, essendo quello che ne vende di più, ha più probabilità ma è comunque colpevole perché se non riesce a capire quando i suoi cani malati, cambi mestiere!».

Segue la firma

Un gruppo di lettori ci scrive:

«Vorremmo intervenire sull'aumento delle tariffe della ferrovia Torino-Ceres scattato il 1° aprile con delibera della Regione. Un esempio: un abbonamento mensile da S. Maurizio a Torino (km 17) costa 68.000 lire; in più, per chi ne ha bisogno, 17.500 lire per linee urbane. Un abbonamento per gli stessi km (con sconto per studenti e lavoratori) alle Fs costa 30.000 lire. Abbiamo cercato di calcolare la spesa mensile andando a Torino con un'auto di 900 cc.: si spendono 110.000 lire circa. Il che significa che andando in due è già più conveniente che usare il treno.

«Che senso ha che la Regione faccia scelte che, di fatto, sono un incentivo al trasporto privato? vuole, con questa politica, arrivare alla situazione-limite (cioè mezzi usati solo dagli studenti e dai senza patente) o possiamo sperare che venga fatto qualcosa per il trasporto pubblico?».

Seguono firme

Una lettrice ci scrive:

«Il 19 aprile, alle 11, sono data all'Usl TO IX, in via Nizza, per una visita oculistica prenotata quattro giorni prima, con ticket pagato presso un'agenzia bancaria di Pino Torinese. Lo specialista si è rifiutato di visitarmi perché la ricevuta di versamento era rilasciata da un'agenzia non di Torino e perché mancava una terza copia della ricevuta. Solo a seguito dell'intervento di un altro medico, l'oculista mi faceva dire dall'infermiera di turno di essere disposto ad effettuare la visita dietro la firma, da parte mia, di un non meglio precisato "pagherò". E' ammissibile tutto questo?»

Mariarosaria Armillotta

Il direttore provinciale dell'Inps ci scrive:

«Il caso sollevato dal lettore Renzo Cacciotto, la cui lettera è uscita su Specchio dei tempi del 4 maggio, ripropone una vecchia "querelle" che val la pena, per quanto possibile, chiarire ai lettori. L'iscrizione, obbligatoria per legge, nella speciale gestione dei lavoratori autonomi a cura di questo istituto non comprende automaticamente per l'artigiano o per il ciante anche l'addebito della quota associativa.

«Essa rappresenta infatti un atto volontario di adesione ad una associazione di categoria e tale deve essere "esplicitamente" richiesta dal soggetto con la sottoscrizione di una particolare delega.

«L'Inps, in presenza di tale delega, funge in sostanza da ente esattore e trasferisce quindi le quote associative alle organizzazioni indicate dagli interessati.

«Poiché, peraltro, in passato si sono verificati casi analoghi quelli denunciati dal lettore, l'istituto ha promosso accurato controllo sulla regolarità delle deleghe per le quote associative che sono rilasciate dai lavoratori autonomi fine di evitare indebite o non gradite trattenute.

«Venendo al caso particolare, invito il lettore a rivolgersi direttamente alla mia segreteria per ottenere l'immediato sgravio della quota in questione addebitata».

Renato Caruso

BOLLETTINO **METEO**

Venerdì 7 Maggio

PREVISIONI

Piemonte e Valle d'Aosta, di variabilità con precipitazioni temporalesche nelle ore pomeridiane. Visibilità ridotta per foschie e da durante la notte. Temperatura in diminuzione. Venti deboli o moderati da Nord-Est.

IERI

MASSIMA	17,6
MINIMA	12,5
MEDIA	13,7

dal mese ultimi 50 anni

MASSIMA	32,4	1945
MINIMA	3,5	23 maggio 1987

MASSIMA	25,3	MINIMA	12

AEROPORTO DI

MASSIMA	13,3	MINIMA	11,0
PRESSIONE (ore 20)			1015 hPa
UMIDITA' (ore 20)			86%

(Caselle)

Nelle ultime 24 ore	5,6 mm
Totale di questo mese	14 mm
Media (1981-1990)	145,8 mm
Totale da questo anno	342,8 mm

OGGI

IL SOLE: sorge alle 6 e 10 minuti, tramonta alle ore 20 e 42 minuti

LA L si leva alle ore 22 e 37 minuti, cala domani alle ore 7 e 43 minuti

- Luna piena 6 maggio ore 6
- Ultimo quarto 13 maggio ore 14
- Luna nuova 21 maggio ore 16
- Primo quarto 28 maggio ore 20

sorge in direzione Est-Nord-Est, 20 minuti prima del Sole

è nella parte inferiore della costellazione dei Pesci

MARTE: a 232 milioni di km dalla Terra

GIOVE: facilmente riconoscibile come la più luminosa della notte

SATURNO: è leggermente più luminoso di Marte e tre volte più della Polare

IL FENOMENO: alle ore 6 di questa mattina Venere ha raggiunto la massima brillantezza che anche con un semplice binocolo consente di vederlo in pieno giorno quando il cielo è molto limpido

Le principali società della ex Gima trasferite e messe in liquidazione

Borsano fa emigrare i debiti

Il passivo della capogruppo è di 66 miliardi
Ardita operazione per evitare il fallimento

Le nuove sedi legali a Nizza ed Acqui Toro, doppia vendita

L'onorevole Gian [illegible] Borsano [illegible] avviato [illegible] complessa operazione

[illegible] guai con la giustizia torinese, Gian Mauro Borsano, ex presidente del Torino e parlamentare socialista, sta cercando di evitarne altri emigrando nella quiete della provincia piemontese. La Gima spa, diventata Partecipazioni Generali, capogruppo delle [illegible] dell'ingegnere, dopo esser transitata fugacemente per un paio di indirizzi romani, è finita [illegible] la sede legale [illegible] strada Canelli 17 a Nizza Monferrato. E il [illegible] febbraio è stata posta in liquidazione volontaria. L'atto successivo: la richiesta al tribunale [illegible] Acqui, competente territorialmente, [illegible] ammissione al concordato preventivo. I giudici hanno avviato [illegible] procedura il [illegible] aprile. I creditori saranno convocati il 26 luglio.

La finanziaria deve loro 66 miliardi e [illegible] milioni. [illegible] quelli «previlegiati», che hanno diritto al rimborso totale, sono l'assoluta minoranza. Contano solo per un miliardo [illegible] rotti. Per tutti gli altri, i cosiddetti «creditori chirografari», la procedura in [illegible] apre la prospettiva di un recupero parziale (almeno il 40 per cento stabilisce la legge fallimentare). [illegible] questo particolare [illegible] i titolari [illegible] Partecipazioni Generali: nella richiesta [illegible] tribunale di Acqui si prospetta, come soluzione per evitare il fallimento della società, [illegible] restituzione del 40 per [illegible] dei debiti verso i creditori chirografari.

La somma corrisponde a 27 miliardi, [illegible] passivo inferiore ai crediti vantati dalle Partecipazioni Generali, «stimati prudenzialmente» in [illegible] miliardi. In questo modo [illegible] società potrebbe tornare a «respirare». Fra i creditori, banche e società, figurano alcune imprese che riportano in qualche modo [illegible] Borsano: l'Immobiliare [illegible] Guido [illegible] la Costruzioni Stradali srl (ex Gima costruzioni di Parma). Anch'esse hanno trasferito la sede legale fra [illegible] ed Acqui [illegible] [illegible] state ammesse al concordato preventivo.

L'emigrazione di società in [illegible] [illegible] gruppo Borsano è stata massiccia: comprende anche la Miller & Benson, l'ex Gima Costruzioni Generali di Aosta, la Generale Immobiliare e l'Immobiliare del Monferrato (già Immobiliare Trento). Alle ultime due società si interessa la Guar[illegible] [illegible] Finanza. Dalla loro storia salta fuori Leoluca Trapani, che nel 1983 [illegible] fermato [illegible] Montecarlo con Borsano con l'accusa [illegible] [illegible] di trasferire denaro da [illegible] banca monegasca ad [illegible] svizzera.

Altri conoscenti [illegible] deputato, [illegible] di ben altro livello, [illegible] comparsi accanto [illegible] Borsano, presidente, nell'ultimo consiglio di amministrazione di Partecipazioni Generali: Rolando Valiani e Carlo Ferracini, provenienti dal gruppo Efim. Presidente del collegio sindacale era [illegible] altro torinese, il commercialista Angelo Moriondo. Con la modifica della denominazione sociale e il trasferimento a Nizza subentrò loro [illegible] amministratore unico Adriano Lucattini. Che ha lo stesso ruolo nella «partecipata» Miller & Benson. La finanziaria ha seguito il percorso della vecchia Gima sino in fondo. La differenza [illegible] nell'ammontare dei suoi debiti: 8 miliardi e mezzo.

La Partecipazioni Generali spa aveva in portafoglio sino a [illegible] pochi mesi [illegible] [illegible] per [illegible] di azioni del Torino Calcio. Fra le carte depositate al tribunale di Acqui si può ricostruire parzialmente anche quest'altra operazione. La società vende lo scorso anno una parte delle quote alla solita «Miller & Benson» e nell'ultimo bilancio inscrive il valo[illegible] delle restanti per 20 miliardi [illegible] mezzo. Nel frattempo il segretario di Borsano, Luigi Vadalà, [illegible] la moglie costituiscono a Nizza l'Alfa Sport [illegible] Poi ne diventa amministratore unico Vittorio Bozzolini, cognato di Borsano.

E' l'«Alfa Sport» ad acquistare [illegible] 176 mila azioni del Torino dalla Partecipazioni Generali per quasi 8 miliardi. Così, a febbraio, il notaio Goveani compra ufficialmente il Torino Calcio da questa società (che ha rilevato pure le quote in possesso di [illegible]miller & Benson), pagandolo [illegible] miliardi e mezzo con assegni circolari consegnati al deputato. Qual è la ragione di questa formale triangolazione?

Alberto Gaino

Sul Delle Alpi

C'è la coda per deporre in procura

«Sullo stadio ho anch'io molte cose [illegible] dire»: l'inchiesta sulle presunte irregolarità al Delle Alpi [illegible] appena partita, e la lista d'attesa delle persone che vogliono [illegible] sentite [illegible] [illegible] Corsi si sta allungando. Imprenditori, consulenti, ma anche uomini politici, come Gipo Farassino, leader piemontese della Lega, hanno telefonato in Procura chiedendo un incontro con il magistrato.

Dovranno attendere per un po': davanti a loro ci [illegible] i 7 componenti della commissione che scelse l'Acqua Marcia (del costruttore Romagnoli) come concessionaria per la costruzione e la gestione dello stadio. Presidente [illegible] Aldo Ravaioli (pri). Questi i membri: Lorenzo Matteoli (psi), Ricciotti Lerro (psdi), Luigi Passoni (pci), Ugo Martinat (msi), Ermanno Tedeschi (pli), Andrea Galasso (dc). A favore dell'Acqua Marcia votarono i primi quattro membri. Gli altri, compreso [illegible] presidente, scelsero il gruppo di aziende guidato dalla Fiat Engineering. Determinante fu il voto del missino Martinat, che in un primo temp[illegible] votato per un'altra cordata.

Dopo la commissione, al [illegible] Corsi interessa sentire Vincenzo Romagnoli, titolare dell'Acqua Marcia, che ai giudici milanesi [illegible] Mani pulite, [illegible] un interrogatorio svoltosi nell'ottobre scorso, aveva [illegible]o di aver pagato negli ultimi 5 anni tangenti per quasi 500 milioni [illegible] dc e psi.

Viaggio di ritorno con una sosta prolungata alla frontiera

Tifoso juventino nei guai

A Chiasso bloccati i pullman, fermato un giovane in possesso di droga
In città la festa per la vittoria è continuata nelle sedi dei vari club

Viaggio [illegible] ritorno con un fuori [illegible] per i tifosi juventini che mercoledì [illegible] hanno assistito [illegible] Dortmund al trionfale 3-1 siglato dai loro beniamini sul Borussia nel match [illegible] andata della finale di Coppa Uefa.

Il migliaio di supporters bianconeri arrivati da Torino con [illegible] ventina [illegible] pullman noleggiati dai club organizzati erano ripartiti poco dopo la fine della partita che consegna virtualmente alla Juventus la quinta eurocoppa della [illegible] storia.

Quindici ore di viaggio destinate a pesare meno di quelle dell'andata e a volare via in fretta, [illegible] canti di gioia e meritati sonni al termine di una giornata intensissima.

L'imprevisto si è materializ[illegible]to quando ormai la meta era vicina; ieri mattina, alla frontie[illegible] italo-svizzera [illegible] Chiasso, è scattato un controllo della polizia italiana. Gli agenti avevano alcuni nominativi segnalati da controllare. Sono stati bloccati i pullman e perquisiti tutti gli occupanti.

Il tutto si è tradotto in qualche attimo di tensione (complice anche la stanchezza) [illegible] nel ritardato arrivo dei tifosi, giunti [illegible] Torino alla spicciolata, tra le 13,30 [illegible] [illegible] 16. Un solo sostenito[illegible] juventino, la cui identità [illegible] [illegible] ancora [illegible] resa nota, non [illegible] rincasato: nel corso della perquisizione, i finanzieri [illegible] Brogeda gli hanno trovato addosso tre grammi di sostanza stupefacente e [illegible] hanno arrestato.

Ieri sera, smaltita la fatica del viaggio, i reduci da Dortmund hanno continuato la festa nelle sedi dei club: c'era [illegible] notte magica [illegible] ricordare e, sop[illegible] tutto, da preparare la grande fe[illegible] della gara di ritorno di mercoledì 19 allo stadio Delle Alpi.

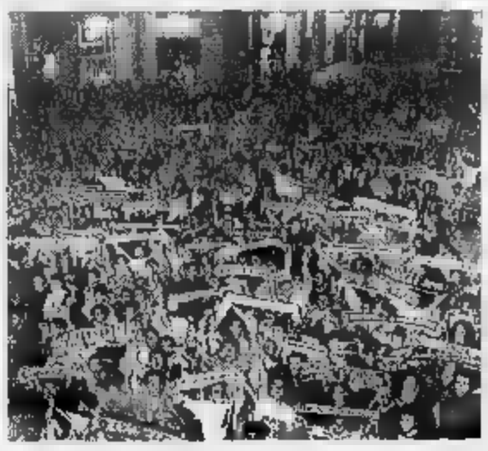

Un momento della festa bianconera di mercoledì sera a Torino dopo la vittoria

Per i titolari della Erber 11 anni e 8 mesi

Crack Bertoldo richieste del pm

Il pm Alessandro Prunas ha chiesto ieri 11 anni e 8 mesi di carcere per Ermanno Bertoldo [illegible] la moglie Cristina Coda, accusati della bancarotta fraudolenta [illegible] ditta [illegible] materiale bellico Erber di Grosso Canavese, di cui [illegible] titolari.

«Ermanno Bertoldo - ha detto [illegible] - non merita alcuna attenuante. Sia in istruttoria, sia in aula, ha [illegible] [illegible] comportamento processuale negativo». Bertoldo, che [illegible] in [illegible] [illegible] maggio dell'anno scorso (la [illegible] glie è agli arresti domiciliari), in dibattimento aveva sostenuto che i suoi guai erano cominciati [illegible] l'inchiesta del magistrato veneziano Casson, su un traffico internazionale di armi.

Secondo l'imputato la Erber era una ditta sana, che valeva 100 miliardi, [illegible] sarebbe fallita per il blocco delle commesse provocato dall'indagine veneziana. Secondo l'accusa Bertoldo e la moglie avrebbero distratto dal bilancio della società oltre [illegible] miliardi. Gli inquirenti avevano [illegible] [illegible] fattura [illegible] di oltre 5 miliardi per una fornitura mai effettuata di [illegible] mila proiettili, [illegible] un conto corrente in una banca di Ginevra sul quale i coniugi avrebbero depositato 7 miliardi.

[illegible] processo continuerà [illegible] [illegible] maggio, [illegible] le arringhe dei difensori [illegible] e Anetrini. Nel processo di Venezia il pm Casson ha chiesto 9 [illegible] per Bertoldo e sei per la moglie.

Ermanno Bertoldo

Oggi la presentazione del volume di Gianni Oliva sull'Arma, «nei secoli fedele» alle istituzioni

Carabinieri, in un libro 178 anni di storia

Dall'intervento contro Napoleone al sacrificio di Dalla Chiesa

«Nei secoli fedele», motto dei carabinieri. Tra ironie pesanti ed eroici atti di valore [illegible] la secolare storia [illegible] [illegible] particola[illegible] settore delle forze in armi che [illegible] inserisce nella storia grande del Paese. Questa storia viene raccontata senza inutili orpelli, per la prima volta, da un giovane ricercatore torinese, Gianni Oliva, preside di scuola, saggista [illegible] premiato [illegible] la Targa Terracini all'Acqui-Storia tre anni fa per un volume sulla Resistenza [illegible] Torino.

Il libro ha un titolo scontato: «Storia dei carabinieri» ed un sottotitolo intrigante, «Immagine e autorappresentazione dell'Arma (1814-1992)». Il 1814 è l'anno [illegible] fondazione dei carabinieri voluti dal re di Sardegna Vittorio Emanuele I appena rientrato in possesso dei territori espropriati. E' la Restaurazione e il [illegible] sente il bisogno di circondarsi di truppe fedeli, anzi fedelissime, sulle quali ricomporre l'esercito, punto di forza dei Savoia [illegible] Emanuele Filiberto in poi.

Il neonato corpo dei carabinieri ha caratteristiche tutte particolari e fin dall'inizio compiti di servizio e di rappresentanza che [illegible] muteranno «nei secoli». Devono «vegliare alla conservazione della pubblica [illegible] privata sicurezza» ma nello stesso tempo porsi come modello nell'aspetto fisico, nella moralità e nella divisa: in fondo sono l'immagine del potere che si riflette [illegible] tutto il territorio. Devono incutere timore ma anche saper suscitare ammirazione.

Perciò da sempre i criteri di selezione delle reclute sono severissimi. Più [illegible] ogni altra istituzione militare il carabiniere entra nell'immaginario collettivo.

La fantasia popolare lo definisce in dialetto in [illegible] modi: Caruba, Piumass, Fratelli Branca: in questi termini c'è l'anima piemontese che non abdica allo sberleffo [illegible] è al[illegible] pronta ad accogliere con simpatia i lati positivi d'ogni cosa.

Un [illegible] dopo la loro istitu[illegible] 1815, contro Napoleone tornato dall'Elba, i carabinieri [illegible] il battesimo del fuoco e ricevono le prime ricompense per distinzione nello «zelo, coraggio e intelligen[illegible] nel servizio di informazione»: che è un altro peculiare compito dell'Arma.

Prevenire, reprimere [illegible] anche indagare per conto di chi governa, [illegible] esso re o capo dello Stato repubblicano. Ampi poteri ma fedeltà assoluta alle nostre istituzioni. E [illegible] ombre ci sono state, queste, semmai, vanno imputate agli intrighi della politica e dei vertici dell'Arma.

Non [illegible] casuale, spiega Oliva, che la cultura [illegible] Arma, celebrando il valore collettivo [illegible] Corpo, tende a minimizzare l'episodica individuale e l'esaltazione degli alti ufficiali. Tant'è che la maggior parte delle decorazioni [illegible] valor militare e civile sono state attribuite quasi interamente a uomini di truppa e sottufficiali. Fanno eccezione per ragioni diverse i generali De Lorenzo [illegible] Dalla Chiesa, due facce di una medaglia che ha quasi due secoli di storia.

Il libro, edito da Leonardo, viene presentato oggi al Museo di Scienze Naturali (ore 10,30, via Giolitti, 36).

Con l'autore, alla manifestazione saranno presenti il presidente della Regione Gian Paolo Brizio, il comandante dei carabinieri, generale Francesco Delfino e l'assessore regionale al turismo Daniele Cantore. **[p. p. b.]**

Al Circolo stampa

Tre incontri sugli impegni del giornalista

Prende il via stasera alle 21, al Circolo [illegible] Stampa, in corso Stati Uniti 27, un ciclo di tre incontri su temi legati all'impegno quotidiano del giornalista. Per primi don Luigi Ciotti, fondatore del Gruppo Abele, [illegible] Fredo Olivero, responsabile dell'Ufficio Stranieri del Comune parlano [illegible] [illegible] «Droga, immigrazione, emarginazione: nuovi soggetti della cronaca».

L'iniziativa [illegible] promossa dall'Associazione Stampa Subalpina e dall'Ordine dei Giornalisti [illegible] Piemonte e della Valle d'Aosta (in collaborazione [illegible] il Gruppo Interprofessionale Minori-Informazione).

I prossimi incontri, rispettivamente su «Minori, maltrattamenti, adozioni: i doveri dell'informazione» e «La diffamazione, i reati [illegible] [illegible] stampa, i rischi penali del giornalista» [illegible] previsti per le s[illegible] [illegible] martedì 11 e martedì 26 maggio prossimi.

SVELATO IL MISTERO DEL 740!
"VADEMECUM DEL CONTRIBUENTE". UN FASCICOLO DI 72 PAGINE IN REGALO MERCOLEDÌ 12 MAGGIO.
LA STAMPA
in collaborazione con il [illegible] delle [illegible]

LA CASA D'ASTE MONTALBANO
RICEVE INCARICHI DI VENDITA PER LE PROSSIME ASTE
MOBILI, BRONZI, DIPINTI, PORCELLANE, ARGENTI, TAPPETI
Via Sestriere 81, Strada Statale n. 23 None - a 10 Km. dalla Palazzina di Stupinigi seguendo la direzione Pinerolo Sestriere
Telefono 011/986.55.84 - Fax 986.58.69

SOLANGE

● Medium
● Cartomante
● Esperta in legatura d'amore
Solo per appuntamento
tel. 011/9711765 tel. 0141/211885

NEW WAVE
SPACCIO AZIENDALE
DIRETTAMENTE IN FABBRICA
ABBIGLIAMENTO E ARTICOLI PER IL TENNIS BRENFORD
[illegible] 113/a (corso) TORINO
[illegible] da martedì al sabato dalle [illegible]

Leica Collection

Il più grande assortimento d'Italia di fotocamere, obiettivi e accessori Leica, disponibili in pronta consegna. Dimostrazioni, novità, consulenze, prezzi particolari.
marvin
La città delle foto
Piazza Lagrange, 45 - Torino

LA STAMPA
ogni sabato
tuttolibri
settimanale di attualità, cultura, letteratura, storia, arte e spettacolo

Un corso di formazione per le nuove imprenditrici

Dalle donne-manager parte la sfida alla crisi

Sfida al femminile contro la crisi. L'«Apid-Imprenditorialità Donna» (in collaborazione con l'assessorato al Lavoro della Regione, il Consorzio piemontese di formazione per il commercio estero e il Women's World Banking Italia) organizza per il secondo anno un corso di formazione per «nuove imprenditrici».

Le donne che si sentono manager e che - requisito indispensabile - stiano elaborando un progetto di impresa per un'attività autonoma che vogliono avviare possono partecipare contattando l'organizzazione o l'Api (Associazione piccole e medie imprese). Al completamento del corso sarà assegnata una borsa di studio.

L'anno scorso le aspiranti-manager sono state venti. Quest'anno le iscrizioni sono ancora aperte e si chiuderanno sabato 15. Ci vuole coraggio però a dedicarsi ad attività imprenditoriali in questo periodo di crisi. «E' una scommessa impegnativa - afferma Angiola Audino, presidente dell'Apid - però io credo che proprio nei momenti difficili possano emergere con maggior vigore le capacità personali. Del resto, nel lavoro dipendente le donne sono fortemente penalizzate. Un'attività autonoma richiede creatività e buon senso che hanno qualità specifiche femminili».

Angiola Audino presidente dell'Apid che organizza il corso

Nel corso dell'anno passato il progetto giudicato migliore riguarda la produzione di fibre tessili in Valsesia, altri progetti presentati si stanno concretizzando proprio in questi giorni: un'agenzia di viaggi culturali, una libreria-incontro, servizi di catering. [e. bac.]

Volpiano, tragedia al passaggio a livello: muoiono marito e moglie

Travolti e uccisi dal treno

Andavano a prendere in auto il bambino all'asilo
I segnali acustici accanto ai binari funzionavano

Stavano andando a prendere il figlio all'uscita dell'asilo; a duecento metri dalla scuola, al passaggio a livello senza barriere, in centro a Volpiano, la loro auto è stata travolta da una littorina della Canavesana. Francesco Paonessa, 27 anni e sua moglie Katiuscia Covino, 20 anni, sono morti stritolati fra i rottami della loro Volvo 760. Lei è morta sul colpo, lui durante il trasporto all'ospedale.

La tragedia ieri pomeriggio, verso le 16 al passaggio a livello di via Cesare Battisti. «Il segnale di via libera era acceso; ho moderato la velocità e sono passato, quell'auto me la sono vista davanti all'improvviso», ha raccontato Luciano Tomasi, il macchinista ai carabinieri. La «rapida» azionata dal conducente non è servita ad evitare lo scontro.

L'auto, ridotta a un ammasso di rottami, è stata trascinata per una cinquantina di metri, ha distrutto la cancellata di cemento che separa la ferrovia da una strada privata. «Rotolava sui binari, spinta dal treno - racconta un testimone, Giuseppe Raimondo -, ero nel giardino: sono corso subito a chiedere aiuto». Inutili i soccorsi: l'équipe del 118 ha tentato l'impossibile per salvare la vita a Francesco Paonessa che è spirato mentre lo stavano caricando sull'elicottero. Per qualche minuto, fin quando i vigili volontari di Volpiano e quelli di Torino hanno sventrato l'abitacolo del furgone, si è temuto che sull'auto viaggiasse anche il bambino: Antony, invece, era ancora all'asilo. E' andato a prenderlo il nonno materno per riaccompagnarlo nella casa di via Novara dove anche i genitori sono diretti.

Francesco Paonessa e la moglie Katiuscia: erano a bordo della Volvo finita sui binari (a fianco) sopraggiungeva il convoglio della Canavesana diretto a Pont

La disgrazia di ieri è la seconda nell'arco di un mese su questo tratto della Canavesana gestita dalla Satti. All'inizio di aprile, a Rivarolo, nei pressi di un altro passaggio a livello segnalato soltato dagli avvisatori luminosi, era morto un antiquario di San Colombano, Ernesto Massara. [l. pol.]

Oggi al «Concord»

Docenti e giuristi a confronto sulla legge bancaria

Il Centro Studi di diritto penale «Gian Domenico Romagnosi» ha organizzato per oggi (inizio alle ore 16,30) e domani (ore 9) presso l'Hotel Concord, sala «Stupinigi» in via Lagrange 47, una riunione per esaminare la nuova disciplina bancaria. In particolare si parlerà del decreto legge 14 dicembre 1992, n. 481, e delle direttive Cee che lo riguardano direttamente.

Il programma prevede gli interventi dei professori Luigi Conti, primo Presidente della Corte d'Appello, Marini, Caraccioli e Dassano. Inoltre parteciperanno alle giornate di studio docenti provenienti da atenei italiani e stranieri.

Tensione in corso Bolzano fra la gente esasperata per le lunghe attese

Codice fiscale, stop alle code

Dopo le proteste in funzione altri sei sportelli

Da oggi, ottenere il codice fiscale per i minori è più facile. Dopo la ressa dei giorni scorsi davanti agli sportelli delle Imposte in corso Bolzano 30, da ieri il servizio è stato potenziato.

I contribuenti torinesi che hanno perso il codice o non l'hanno ancora ricevuto a casa potranno rivolgersi per la consegna del numero indispensabile alla compilazione del «Modello 740» (smetterlo comporta una sanzione pecuniaria) anche ad altri sei uffici: Imposte dirette (via Roma 305); Ufficio del registro, Atti privati, Atti pubblici, Bollo, Successioni (tutti in corso Vinzaglio 8).

La decisione di incrementare il numero di sportelli a disposizione del pubblico è venuta dopo una verifica della situazione. «Da soli eravamo riusciti a mantenere una media giornaliera - dice il 1° dirigente titolare del 1° Ufficio imposte dirette, Loris Bartolucci - di circa 300 codici fiscali, con tre sportelli aperti dalle 9 alle 12. Ma lo sforzo era inadeguato rispetto al numero crescente di cittadini che ogni mattina si metteva in coda. Così, in via eccezionale, abbiamo attivato anche il Centro meccanografico al quarto piano: è bastato solo ad alleggerire la pressione».

Nella mattinata ci sono stati momenti di tensione tra i contribuenti in attesa e gli impiegati. Sono volate parole grosse. «Purtroppo la gente non sempre si rende conto che stiamo facendo il massimo possibile - dicono in corso Bolzano - e che ci troviamo a dover far fronte ad una serie di lavori con un organico inadeguato. L'idea comune è che basti inveire generalizzando sulla disorganizzazione dello Stato. Nulla di più inutile. Sarebbe sufficiente maggior comprensione e riusciremmo a lavorare meglio, con una reciproca soddisfazione».

Appello di Olivero: «Servono latte in polvere, medicine, carrozzelle»

Missione in Bosnia, Iraq e Somalia

Aerei e Tir del Sermig in aiuto di chi soffre

Con tre aerei militari messi a disposizione dal presidente Scalfaro, i volontari del Sermig partiranno nei prossimi giorni aiuti alimentari, medicine e carrozzelle per invalidi ai bambini iracheni, ai profughi che vivono nei campi giordani e in Somalia. Per organizzare la prima parte dell'operazione, lunedì Ernesto Olivero partirà alla volta della Giordania e di lì proseguirà per l'Iraq dove incontrerà Saddam Hussein (con il quale è in corso un carteggio) e i rappresentanti della Mezzaluna Rossa (equivalente della Croce Rossa).

A giorni è prevista anche la partenza di un Tir di aiuti che avrà destinazione Mostar, in Bosnia-Erzegovina. Per questa e per le altre iniziative dal Sermig parte un appello urgente a tutte le persone di buona volontà perché offrano al più presto qualcosa, soprattutto medicine e latte in polvere per i bambini, oppure denaro con il quale il Sermig provvederà agli acquisti dei generi necessari. E' possibile effettuare i versamenti sul conto corrente postale numero 29509106, intestato a: Sermig, piazza Borgo Dora 61, Torino.

«Saremmo molto contenti - dice Olivero - di poter ricevere qualcosa anche dai cittadini extracomunitari che vivono qui: vorremmo presentarci in quei Paesi anche a nome loro. Nessuno è così povero da non avere qualcosa da dare».

E dopo aver rinunciato alla candidatura a sindaco per proseguire a tempo pieno nell'impegno per la pace e la solidarietà, il fondatore del Sermig spiega: «In queste settimane ho ricevuto migliaia di testimonianze di amicizia e di stima da parte di torinesi d'ogni ambiente che mi avrebbero voluto in Rossa. Questo mi sollecita a promettere fin d'ora che tanti giovani talloneremo il futuro primo cittadino perché Torino diventi città di pace, dove pace e sviluppo si possano coniugare e dove tutte le persone che ci vivono si sentano veramente accettate».

Cucine da chef, prezzi da trattoria.

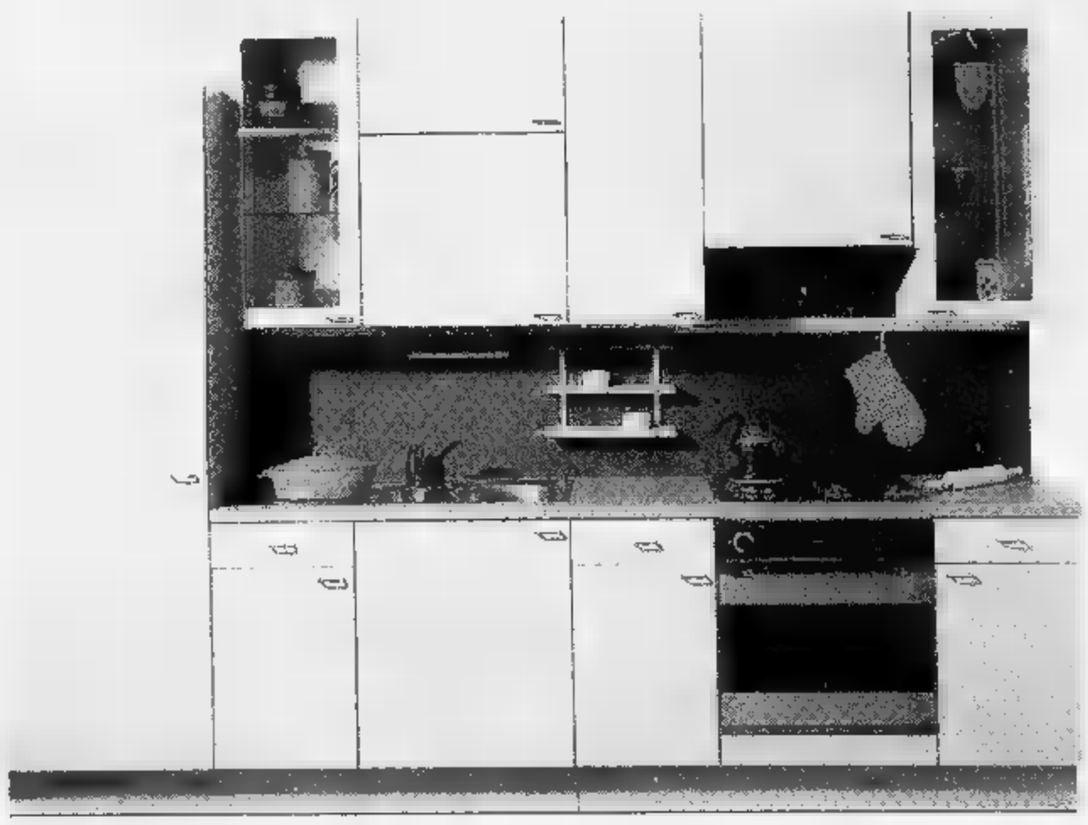

3.147.000
ABSTRAKT
cucina componibile, rivestimento acrilico lucido grigio chiaro, su struttura 18 mm, lunga 3 metri, elettrodomestici esclusi.

742.000
PLUS
rivestimento in melammina bianca, su struttura 18 mm, lunga 2,4 metri (elettrodomestici esclusi).

Un'ampia gamma di cucine da L. 742.000 a L. 3.147.000.

C'è solo un posto dove potete gustare moltissimi tipi di cucine diverse senza spendere troppo. All'IKEA, infatti, troverete tante cucine, dalla più classica alla più estrosa, a prezzi decisamente bassi, ad un livello di qualità dei materiali e delle finiture decisamente alto. In più IKEA vi offre disponibilità immediata di qualsiasi modello, preventivi gratuiti diversificati e la possibilità di farvi trasportare e montare la vostra cucina.

Vi conviene venire all'IKEA. Da noi si mangia bene e si spende poco.

Lunedì 14 - 21, Martedì-Venerdì 10 - 20, Sabato 9 - 20. GRUGLIASCO (TO) Via Crea.

IKEA®
Tutta un'altra casa.

LA STAMPA Guida per il cittadino

3/Piccola guida alla dichiarazione dei redditi '93: come si compilano i quadri «P» e «R»

Spese mediche e mutui, si risparmia meno

Molti oneri deducibili diventano detrazione d'imposta

Una delle più concrete novità del «740/93» - in negativo, anche per il portafogli del contribuente - è rappresentata dalla trasformazione della maggior parte degli oneri deducibili più comuni (come spese mediche, mutui casa, assicurazioni) in detrazioni di imposta. Una stangata da centinaia di miliardi, bene spiegata dal nuovo meccanismo.

Fino all'anno scorso, infatti - sia pure entro tetti massimi, che restano in vigore - tutte queste spese (raggruppate nel quadro P del nuovo «740», rigo P1 al P21) potevano essere sottratte direttamente dall'imponibile lordo, con risparmio di imposta crescente quanto più alto era il reddito, perché gli oneri andavano a diminuire gli scaglioni soggetti alle aliquote più alte. Ora, invece, si dovrà prima calcolare il reddito netto e l'imposta dovuta: dopodiché, dall'imposta lorda non si potrà sottrarre più del 27 per cento delle spese sostenute (in caso di reddito inferiore a 30 milioni la percentuale scende al 22 e poi al 10 per cento). Una perdita secca per tutti i contribuenti con un imponibile superiore ai 30 milioni, gravato da aliquote maggiori del 27 per cento.

Per la deducibilità degli oneri sono necessarie alcune condizioni:
A) Che le spese riportate sul «quadro P» siano rimaste effettivamente a carico del contribuente e siano state, quindi, rimborsate da enti previdenziali o assistenziali. Con esclusione delle spese mediche rimborsate per effetto di contributi o premi dei quali non è ammessa la detrazione (ad esempio: premi pagati a compagnia di assicurazione per polizze sanitarie, contributi assistenziali volontari e così via).
B) Che venga allegata al «740» la documentazione comprovante l'effettivo pagamento nel '92 della cui si chiede la deduzione. E' consentito allegare i documenti in fotocopia, ma il Fisco potrà chiedere di esibire gli originali, che devono essere perciò conservati dal contribuente fino al termine di decadenza dell'azione di accertamento degli Uffici finanziari (al termine del quinto anno successivo a quello in cui è stata presentata la dichiarazione). Insieme con la documentazione e la quietanza rilasciate dalle strutture sanitarie, nel caso di spese di ugual natura sostenute all'estero, è richiesta anche la traduzione in lingua italiana.

Questa può essere eseguita e sottoscritta dall'interessato, se i documenti originali sono scritti in inglese, tedesco, francese e spagnolo, mentre deve essere giurata nelle altre lingue. Per i contribuenti residenti nella Valle d'Aosta (se la documentazione è in francese) e in provincia di Bolzano (se la documentazione è in tedesco) non è richiesta alcuna traduzione.

SPESE SANITARIE INTEGRALMENTE DEDUCIBILI

Nella prima parte del quadro P vanno indicati gli oneri per cui, da quest'anno, è riconosciuta soltanto una detrazione d'imposta. Aprono la schiera, dal rigo P1 al P8, le spese mediche per i quali la detrazione spetta per l'intero importo, cioè al totale degli oneri rimasti a carico del contribuente:

- **Spese chirurgiche**
- **Spese per prestazioni specialistiche**
- **Spese per protesi dentarie e sanitarie in**

Le spese sono deducibili anche se sostenute nell'interesse delle persone di seguito indicate, purché risultino fiscalmente a carico del dichiarante:
- coniuge legalmente effettivamente separato;
- figli (o affiliati);
- parenti ed affini di cui all'art. 433 del Codice civile, conviventi (fratelli e sorelle, genitori, suoceri, generi, nuore).

1)

Sono comprese in questa categoria le spese per interventi chirurgici necessari al recupero della normalità sanitaria e funzionale della persona. A queste spese sono aggiunte quelle di degenza, mentre vanno esclusi i costi accessori legati ad esigenze di ordine sanitario, spese telefono o televisione in camera o extra per il pernottamento di congiunti ricoverato. Il trasporto in ambulanza non è deducibile, mentre sono le eventuali prestazioni di assistenza medica durante il trasporto.

Chirurgia plastica - Al fine di poter stabilire la deducibilità delle spese per interventi di chirurgia plastica occorre che dalla documentazione allegata al «740» risulti che l'intervento era per eliminare deformità funzionali e deturpanti. Sono di conseguenza esclusi gli interventi tesi soltanto a migliorare l'aspetto estetico della persona.

2) PRESTAZIONI

Si detrazione sull'intero importo solo per le prestazioni rese da un medico che ha conseguito la specializzazione in quel particolare ramo della medicina. Se la prestazione è da un medico generico e da specialista in branca diversa la detrazione in percentuale spetta soltanto per quota dell'importo, in base ai criteri previsti per le cure mediche generiche da indicare ai righi P9-P11.

Risultano integralmente deducibili le per sedute di psicoanalisi presso specialisti e quelle di psicoterapia presso psicologi iscritti all'albo.

Sono comprese inoltre tra le prestazioni specialistiche quelle relative a terapie, ed esami speciali come: Dialisi - Cobaltoterapia - Iodio terapia - Chiroterapia - Sedute di neuropsichiatria - Ginnastica correttiva - Ginnastica di riabilitazione degli arti - Esami di laboratorio - Elettrocardiogrammi - Ecografie - Radiografie in genere - Tac (Tomografia assiale computerizzata) - Indagini laser.

L'ammontare della spesa deducibile è costituito dal costo sostenuto oppure, in caso di prestazione nell'ambito del Servizio sanitario nazionale, dall'importo del ticket.

3) PROTESI DENTARIE E

Nel concetto di protesi rientrano non soltanto le dentiere, ma anche gli apparecchi utilizzati per correggere talune malformazioni dentarie o difetti della masticazione. Le spese relative a cure odontoiatriche (terapie gengivarie, ecc.) sono parimenti deducibili in misura integrale in quanto riferite a prestazioni rese da un medico-dentista nell'ambito della propria specializzazione.Tra le protesi dentarie vanno compresi anche gli apparecchi con cui si provvede alla correzione di talune malformazioni occlusive o della masticazione. Ai fini fiscali il materiale impiegato per le protesi non ha rilevanza.

Per la deducibilità delle protesi sanitarie è necessario che siano indispensabili per la correzione o cura di malattie o malformazioni fisiche. Rientrano in questa categoria gli apparecchi di protesi oculistica e fonetica; gli occhiali da vista e le lenti a contatto (per gli occhiali non è deducibile la parte di spesa sostenuta per l'impiego di metalli preziosi nella montatura); gli apparecchi contro la sordità; gli arti artificiali e gli apparecchi di ortopedia (comprese le cinture medico-chirurgiche e le scarpe e tacchi ortopedici realizzati su misura); apparecchi per fratture (garza e gesso), busti, stecche, se prescritti per la correzione di malattie o malformazioni fisiche; stampelle, bastoni canadesi, anche in affitto; gli apparecchi da inserire nell'organismo per compensare una deficienza o una anomalia (come stimolatori e protesi cardiache); le poltrone e altri veicoli similari per invalidi, qualsiasi meccanismo di propulsione, compresi i costi di quelli presi in locazione.

QUALE DOCUMENTAZIONE

Per aver diritto alla deducibilità delle spese sostenute e rimaste a carico è indispensabile allegare, alla relativa fattura, ricevuta o quietanza, anche la prescrizione del medico curante, salvo che lo stesso non sia lo specialista stesso che ha avuto in cura direttamente il paziente.

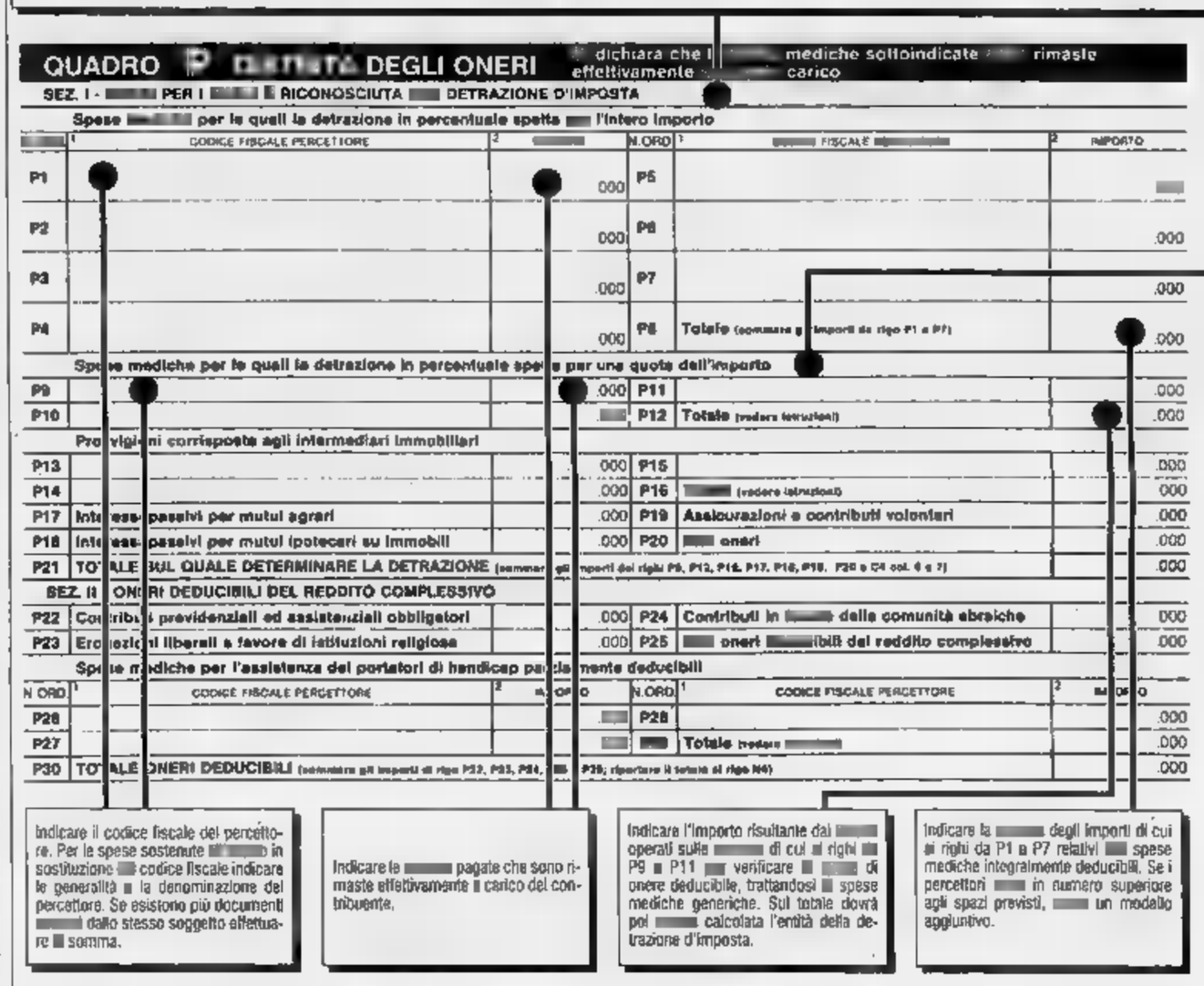

Indicare il codice fiscale del percettore. Per le spese sostenute in sostituzione codice fiscale indicare le generalità la denominazione del percettore. Se esistono più documenti dallo stesso soggetto effettuare somma.

Indicare le pagate che sono rimaste effettivamente a carico del contribuente.

Indicare l'importo risultante dai operati sulle di cui ai righi P9 P11 verificare di onere deducibile, trattandosi spese mediche generiche. Sul totale dovrà poi calcolata l'entità della detrazione d'imposta.

Indicare la degli importi di cui ai righi da P1 a P7 relativi spese mediche integralmente deducibili. Se i percettori in numero superiore agli spazi previsti, un modello aggiuntivo.

Con il nuovo sistema gli oneri indicati sul 740 potranno essere detratti dall'Irpef soltanto nella percentuale massima del 27 per cento della spesa sostenuta
Per molti contribuenti una stangata che aumenta con l'aumentare del reddito

SPESE SANITARIE PARZIALMENTE DEDUCIBILI

Sempre nella I del quadro P, dal rigo P9 al 912, sono indicate le spese mediche per cui la detrazione in percentuale spetta soltanto per una quota dell'importo: cioè per la parte eccedente il 3% del reddito fino a 30 milioni e per quella eccedente il 10% del reddito oltre i 30 milioni (vedi esempi in calce).
Rientrano in tale categoria, anche se sostenute all'estero:
- Le spese mediche relative a prestazioni sanitarie rese da un medico generico, comprese quelle per visite e cure di medicina omeopatica;
- Le spese per medicinali (qualora il costo rimasto a carico del contribuente sia rappresentato dal ticket versato al Servizio sanitario nazionale, la documentazione giustificativa da allegare sarà rappresentata dalla fotocopia della ricetta rilasciata dal medico di base e dallo scontrino fiscale emesso dalla farmacia con l'importo del ticket pagato sui farmaci acquistati;
- Le spese per l'assistenza specifica di persone colpite da grave e permanente invalidità e menomazione;
- Le spese per cure termali, con esclusione dei costi sostenuti per il viaggio ed il soggiorno;
- Le spese di ricovero e degenza non collegate ad interventi chirurgici, con esclusione delle spese extra destinate al confort del paziente (ad esempio: telefono, o apparecchio televisivo in camera). Le prestazioni specialistiche rese durante la degenza vanno considerate, invece, integralmente deducibili.

A

Le spese in sono deducibili anche se sostenute nell'interesse dei seguenti famigliari, purché risultino essere fiscalmente a carico del dichiarante:
A) Coniuge non legalmente ed effettivamente separato;
B) Figli (o affiliati);
C) Parenti ed affini di cui all'art. 433 del Codice civile, conviventi (fratelli e sorelle, genitori, suoceri, generi, nuore).

I CALCOLI

La deducibilità delle spese in esame è ammessa integralmente, ma soltanto per la parte eccedente il 3 per cento calcolato sui primi milioni dell'ammontare complessivo del reddito dichiarato (rigo N1) ed il 10 per cento della parte eccedente i trenta milioni.

1° Esempio:
- Reddito complessivo dichiarato 37 milioni;
- Spesa per mediche rimaste a carico milioni;
- Quota di spesa indeducibile, di 30 milioni (900.000) e 10% di 7 milioni (700.000): totale lire 1.600.000;
- Quota su cui calcolata detrazione: 400.000.

2° Esempio:
- Reddito complessivo dichiarato 52 milioni;
- Spese per cure mediche rimaste a carico 2.500.000;
- Quota di spesa indeducibile, di milioni (900.000), 10% di milioni (2.200.000): totale lire 3.100.000;
- Quota cui calcolare la detrazione d'imposta: zero.

Nota: nel primo caso, dopo aver le quote di spesa indeducibile, rimangono mila lire di oneri cui andrà calcolata la detrazione di imposta del 27 per cento; nel secondo, la «franchigia» indeducibile di 3.100.000 lire supera i due milioni e spesa e il contribuente non potrà detrarre neppure una lira.

Quando un rimborso diventa imponibile

Ecco che cosa il contribuente deve dichiarare nel quadro R

Le istruzioni ufficiali allegate al «740» sono rimaste sostanzialmente invariate rispetto all'anno scorso: imposte e oneri deducibili anni precedenti che nel abbiano formato oggetto di rimborso, sgravio e restituzione in quanto non dovuti devono essere indicati nel quadro R e concorreranno a formare l'imponibile complessivo sommandosi agli altri redditi Irpef nel rigo N1.

La prima avvertenza relativa al quadro R riguarda i rimborsi di imposte indebitamente pagate dal contribuente negli anni precedenti: l'Irpef rimborsata oppure compensata non deve mai essere dichiarata.

Ugualmente non dovranno indicati i rimborsi di spese mediche specialistiche che scattino in forza di polizze malattia, essendo queste annoverate fra gli oneri deducibili.

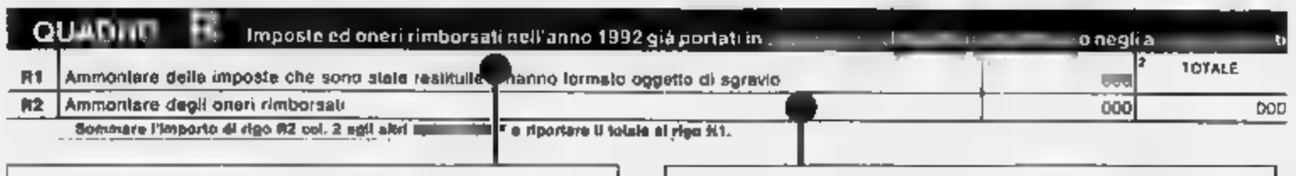

AL RIGO 1 LE IMPOSTE

Nel rigo del quadro R indicati i rimborsi:
A) del 50 per cento delle imposte ante riforma (ricchezza mobile), esclusa l'imposta complementare; dell'Ilor.

Per quanto riguarda l'Ilor il rimborso è di competenza degli 1990 e precedenti e va indicato l'intero ammontare rimborsato, interessi esclusi; per il 91 la somma va al 75%. Per rimborso deve intendersi anche la parte risultata eccedente dalla dichiarazione dei redditi del '91 e che si è optato di portare in diminuzione imposte dovute per la dichiarazione . **Esempio:**
1) Scomputo dalle imposte per il '92 dell'eccedenza di Ilor di 800.000 lire derivante dalla dichiarazione dei redditi prodotta per il '91;
2) Denuncia del rimborso della somma di 200.000 lire (al netto degli interessi) a titolo di eccessivo acconto Ilor versato per l'anno '88:
per intero = 200.000;
il 75% =
: Al rigo =

AL RIGO 2 GLI ONERI

Al rigo R2 vanno indicati i rimborsi gli altri oneri deducibili (assicurazioni, interessi passivi, contributi obbligatori e volontari).

L'obbligo scatta soltanto se l'onere rientra tra quelli segnalati in deduzione negli anni precedenti: indicare la spesa nella identica misura in cui era stata dedotta.

Esempio:
Reddito complessivo del 1990: 6 milioni. Spese mediche integralmente deducibili rimaste a carico del contribuente nello stesso anno: 7 milioni. Dedotte per motivi di capienza: 6 milioni.

Se nel '92 è stato incassato dal contribuente il rimborso dell'intera spesa sostenuta (7 milioni), al rigo R2 va indicato solo l'importo di lire 6 milioni dedotto a suo tempo sul «740».

AL RIGO 2

Indicare la somma dei righi e . Tale importo concorrerà alla determinazione del reddito complessivo ai fini Irpef.

VADEMECUM IN OMAGGIO

Mercoledì con La Stampa una guida di 72 pagine

Mercoledì prossimo La Stampa pubblicherà (e distribuirà in omaggio ai propri lettori) un vademecum di 72 pagine predisposto dal ministero delle Finanze con la guida completa alla dichiarazione dei redditi '93. Prosegue intanto l'appuntamento quotidiano con l'inserto in cui vengono esaminati, in puntate, i problemi di più generale legati alle novità del modello 740.

I primi due numeri, mercoledì e ieri, ci siamo soffermati sul frontespizio che presenta notevoli innovazioni, sui casi speciali per lavoratori dipendenti e pensionati, sui quadri C e D. Oggi e domani trattiamo la complessa materia degli oneri deducibili, molti dei quali trasformati in detrazioni di imposta, e la tassa sulla salute, che da quest'anno si liquida sul «740». Poi sarà la volta dei redditi da capitale e del reddito-metro.

A PANORAMA SQUILLANO GLI SCONTI !

FINO AL 15/5

3X2

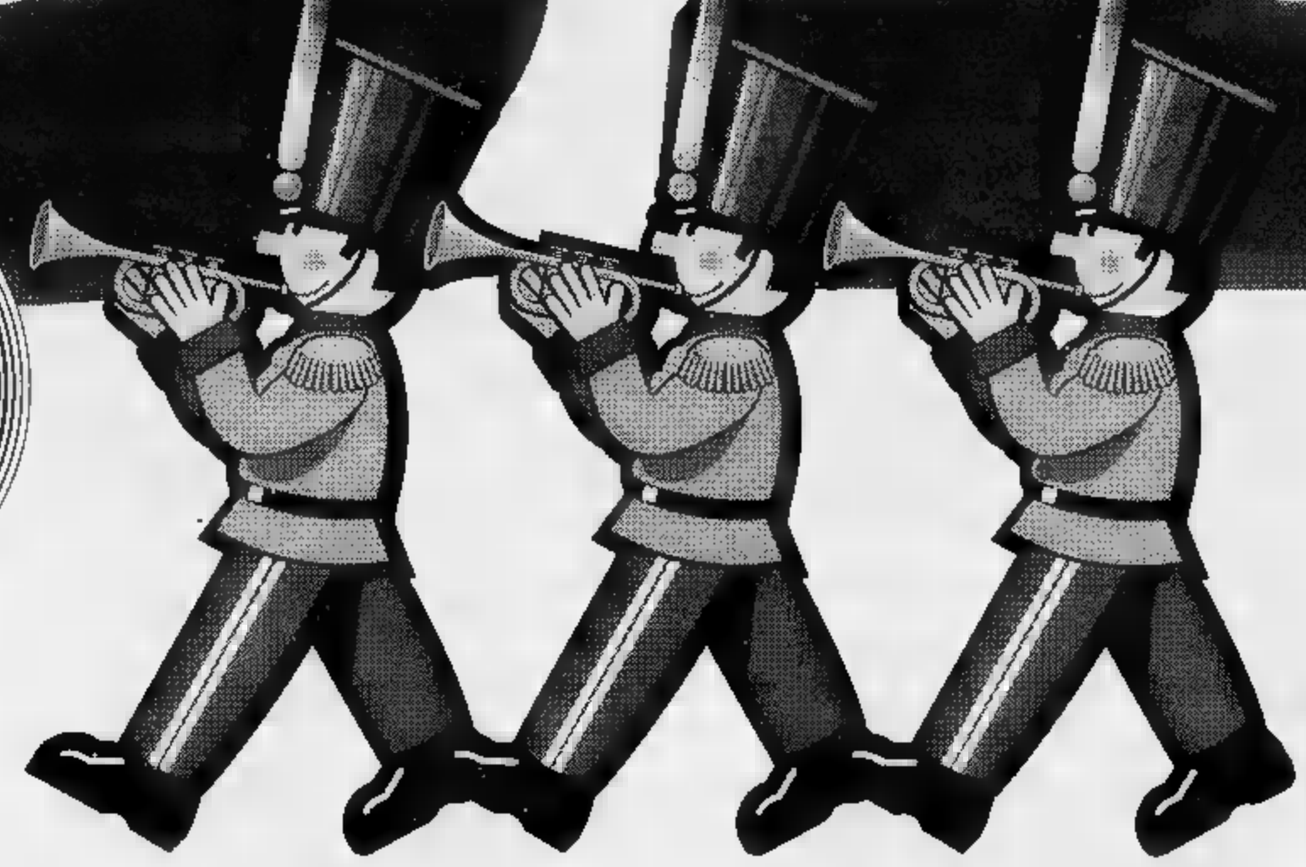

TROVA DUE AMICI E FAI UN AFFARE!
TV Color 14" con telecomando
1pz. L. 420.000
3pz. L. 840.000

L'offerta è valida salvo esaurimento scorte. I prezzi si riferiscono IVA compresa

	1 pezzo Lire	3 pezzi Lire
Acqua Panna Naturale cl.150	740 (L. 493 al lt.)	1.480 (L. 329 al lt.)
Fanta: Aranciata dolce, Amara, Lemon, Sprite cl. 150	1.690 (L. 1.127 al lt.)	3.380 (L. 751 al lt.)
Conf. 3 succhi nettari Yoga ml. 600	1.590 (L. 2.650 al lt.)	3.180 (L. 1.767 al lt.)
Riso Arborio Curti kg. 1	2.890 (L. 2.890 al kg.)	5.780 (L. 1.927 al kg.)
Pasta Semola Federici Kg. 1	1.990 (L. 1.990 al kg.)	3.980 (L. 1.327 al kg.)
Pastina all'uovo Buitoni gr.250	1.090 (L. 4.360 al kg.)	2.180 (L. 2.907 al kg.)
Extra Vergine Masseto cl. 75	6.190 (L. 8.253 al lt.)	12.380 (L. 5.502 al lt.)
Olio Mais cl. 100	2.570 (L. 2.570 al lt.)	5.140 (L. 1.713 al lt.)
Polpa di pomodoro Parmi gr.700	1.740 (L. 2.486 al kg.)	3.480 (L. 1.657 al kg.)
Carne Montana gr. 215	2.390 (L. 11.116 al kg.)	4.780 (L. 7.411 al kg.)
Conf. 2 tonno Napoleon gr.320	3.950 (L. 12.344 al kg.)	7.900 (L. 8.229 al kg.)

SU CENTINAIA DI ARTICOLI. ALCUNI ESEMPI:

	1 pezzo Lire	3 pezzi Lire
20 pan carré San Carlo gr.330	1.050 (L. 3.182 al kg.)	2.100 (L. 2.121 al kg.)
Flash multipack San Carlo gr.150	2.420 (L. 16.133 al kg.)	4.840 (L. 10.755 al kg.)
Caffè Sao Oro gr.250	3.580 (L. 14.320 al kg.)	7.160 (L. 9.547 al kg.)

	1 pezzo Lire	3 pezzi Lire
Biscotti Ventagli Vicenzi gr.150	1.640 (L. 10.933 al kg.)	3.280 (L. 7.289 al kg.)
Merendine YoYo Motta gr.222	3.220 (L. 14.505 al kg.)	6.440 (L. 9.670 al kg.)
Margarina Foglia Oro Star gr.250	1.150 (L. 4.600 al kg.)	2.300 (L. 3.067 al kg.)

	1 pezzo Lire	3 pezzi Lire
e Tortellini Jusso Rana gr.250	3.940 (L. 15.760 al kg.)	7.880 (L. 10.507 al kg.)
Insalata di mare Voglazzi gr. 180	6.890 (L. 38.278 al kg.)	13.780 (L. 25.519 al kg.)
Mozzarella Pizzaiola gr. 125	1.840 (L. 14.720 al kg.)	3.680 (L. 9.813 al kg.)

	1 pezzo Lire	3 pezzi Lire
Mortadella Bologhetta Beretta gr. 350	4.950 (L. 14.143 al kg.)	9.900 (L. 9.429 al kg.)
Minestrone Primavera Findus gr. 450	2.640 (L. 5.867 al kg.)	5.280 (L. 3.911 al kg.)
Latte intero Uht Polenghi ml. 1000	1.790 (L. 1.790 al lt.)	3.580 (L. 1.193 al lt.)
2 Yogurt Fruttis Stuffer gr. 250	1.340 (L. 5.360 al kg.)	2.680 (L. 3.573 al kg.)
Burro Polenghi gr.250	2.790 (L. 11.160 al kg.)	5.580 (L. 7.440 al kg.)
Shampoo assortito Vividop ml.250	2.730 (L. 6.825 al lt.)	5.460 (L. 4.550 al kg.)
Bagno doccia Cleo ml.250	2.880 (L. 11.520 al lt.)	5.760 (L. 7.680 al lt.)
Bagno schiuma Mantovani ml.500	5.370 (L. 10.740 al lt.)	10.740 (L. 7.160 al lt.)
Conf. 4 saponi Neutro old English gr. 400	2.190 (L. 5.475 al kg.)	4.380 (L. 3.650 al kg.)
Fustino lavatrice Lanza Kg.4,5	13.500 (L. 3.000 al kg.)	27.000 (L. 2.000 al kg.)
Ammorbidente Curamorbido ml. 1500	3.240 (L. 2.160 al lt.)	6.480 (L. 1.440 al lt.)

IPERMERCATO PANORAMA
TORINO - STRADA PER SETTIMO

Un tossicodipendente preso dopo la colluttazione

Il tabaccaio reagisce rapinatore arrestato

Un rapinatore è stato arrestato ieri in centro grazie alla coraggiosa reazione del tabaccaio che aveva assaltato, coltello in mano, nel tentativo di impossessarsi dell'incasso. Il malvivente [redacted] chiama Domenico Miraglia, 26 anni, tossicodipendente, residente ad Orbassano in [redacted] Di Nanni 25, una serie [redacted] piccoli trascorsi penali alle spalle.

L'episodio è accaduto in via Consolata 5, all'una [redacted] un quarto. Nella tabaccheria di Carlo Boido [redacted] entrato [redacted] corsa un giovane con un lungo coltello a serramanico brandito minacciosamente. «Fatevi indietro, andate nel retro che prendo la cassa» ha urlato [redacted] Boido [redacted] sua moglie, senza nemmeno tentare di coprirsi il volto [redacted] bavero del giubbotto di jeans.

Il rapinatore ha atteso che nel negozio non ci fosse [redacted]. Approfittando della sorpresa ha subito tentato di insi[redacted] dietro il bancone, dove i due anziani coniugi [redacted] rimasti senza reagire.

Il tabaccaio però si è ripreso e senza perdersi d'animo si [redacted] scagliato contro il bandito. Nel retro intanto il figlio, Piero, [redacted] è accorto di quel che stava accandendo [redacted] si è precipitato [redacted] dar man forte. Prima però che i due uomini potessero immobilizza[redacted] il rapinatore, un fendente ha raggiunto Piero Boido [redacted] la mascella, appena sopra la gola. Il ferito [redacted] stato medicato al pronto [redacted] del Maria Vittoria e dimesso con [redacted] prognosi di 8 giorni.

Il tabaccaio Carlo [redacted] (sopra) ha fatto arrestare Domenico Miraglia (a fianco)

La colluttazione all'interno della tabaccheria non [redacted] sfuggita ai passanti. Qualcuno ha chia[redacted] «113» ed in breve è giunta [redacted] volante. Gli agenti h[redacted] preso in consegna il rapinatore. In questura Domenico Miraglia ha dichiarato [redacted] essere drogato, ma i [redacted] sulle braccia non lasciano dubbi.

Costo 10 miliardi

Rivoli, nasce la fabbrica dei rifiuti

Il Comune di Rivoli, maggiore azionista di [redacted] spa [redacted] capitale misto, realizzerà una fabbrica per il riciclaggio dei rifiuti urbani in compost e per la produzione [redacted] energia elettrica dal costo di 10 miliardi. Il progetto è stato approvato l'altra sera dal Consiglio comunale. Partner del Comune la ditta francese Sita e la Sangermano di Arona.

Spiega l'assessore all'ambiente Maurizio Pallante: «Il Comu[redacted] otterrà benefici su tre fronti: potenziando [redacted] raccolta differenziata, risparmierà sul costo della discarica. Il 60% delle materie organiche non sarà invece riciclato: il compost, sarà venduto alla Coldiretti, mentre l'Rdf, un combustibile ricavato da carta straccia [redacted] plastica [redacted] cloro, che produce energia pari alla metà di quella del [redacted] metano, potrà essere ceduto alle fabbriche dell'area industriale [redacted] Rivoli, oltre ad essere utilizzato in Municipio». Critiche [redacted] progetto arrivano dalla [redacted] «E' un inutile doppione del Consorzio d'igiene urbana per la raccolta rifiuti, tranne che per il coinvolgimento delle società private che comunque avrebbero potuto essere contattate anche dallo [redacted] Cdu».

Convegno da oggi

Dopo Mani pulite quale futuro per gli appalti?

«Appalti di opere pubbliche tra trasparenza ed efficienza»: è il tema [redacted] convegno organizzato dall'Associazione nazionale magistrati, che [redacted] apre oggi alle 15 nella sala convegni della Compagnia di San Paolo (via Santa Teresa 1/G), [redacted] conclude sabato con una tavola rotonda su «Quale futuro per gli appalti in opere pubbliche?».

Sono previsti gli interventi, tra gli altri, dei professori Comba e Barosio, [redacted] pm Davigo (del pool milanese Mani pulite), [redacted] procuratori aggiunti Marzachì e Maddalena, del gip Sorbello, [redacted] direttore de *La Stampa* Ezio Mauro, dell'avvocato Franzo Grande Stevens[redacted] del vice presidente della Confindustria Carlo Callieri.

Club «Ronchiverdi»

Sulla riva del Po nasce una città per gli sportivi

Verrà inaugurato [redacted] fine giugno il Circolo degli Sport «Ronchiverdi», il più vasto complesso sportivo realizzato in Italia all'interno di una città. «Ronchiverdi» si trova in corso Moncalieri 466/16, sulla riva destra del Po, e ha una superficie di [redacted] mila metri quadrati, 29 mila dei quali destinati a parco. Il complesso [redacted] dotato [redacted] 18 campi da tennis, tre di squash, due piscine preolimpioniche, [redacted] coperta e l'altra all'aperto, un campo [redacted] calcetto, sette palestre, saune, bagni turchi, idromassaggio. «Ronchiverdi» è nato per iniziativa di un gruppo di investitori privati torinesi, assistiti dallo Studio Zucchetti e sarà commercializzato [redacted] Edilcasa. L'adesione avviene attraverso cessione di quote.

I carabinieri di Venaria scoprono la truffa

Truccavano i telefonini due finiscono in manette

Truccavano i telefonini cellulari, in modo da permettere di chiamare a spese di altri ignari abbonati Sip. Con l'accusa [redacted] truffa [redacted] ricettazione, i carabinieri di Venaria hanno arrestato l'altra sera Maurizio Listi, elettricista di 31 anni, via Risorgimento 14 a Druento, e Mario [redacted] Bellis, [redacted] anni, [redacted] Potenza 82, a Torino.

Le indagini dei militari del Nucleo operativo avevano preso le mosse [redacted] dicembre, dopo la denuncia di alcuni proprietari [redacted] telefonini che lamentavano bollette gonfiate. A gennaio, Listi e De Bellis [redacted] stati denunciati alla procura, sospettati di truc[redacted] i telefonini: all'interno della ditta di De Bellis, la «Dbm», società di telecomunicazioni [redacted] sede in via Valdellatorre [redacted] Torino, erano stati sequestrati 12 telefonini sospetti.

Successivi accertamenti, che hanno poi condotto in [redacted] i due, hanno permesso di accertare [redacted] che ai cellulari, provento di furti, veniva modificato il nu[redacted] «seriale», il codice radio degli apparecchi, che veniva sostituito con il [redacted] di altri apparecchi: [redacted] parte dei telefonini era destinata a un mercato clandestino di extracomunitari, che [redacted] noleggiavano o li acquistavano per fare chiamate gratuite in Egitto, Tunisia, Marocco e Brasile. La delicata operazione di «clonatura» sarebbe stata affidata [redacted] Listi, mentre [redacted] Bellis si sarebbe occupato della vendita clandestina.

BIANCA & [redacted]

Lavoratori Pirelli in sciopero martedì

Alla «Pirelli sistemi antivibranti» di Settimo sciopero di quattro ore, martedì, per protestare contro il piano di dismissione dell'azienda.

[redacted] in moto minorenne [redacted]

Grave incidente stradale, ieri sera, in [redacted] Monfalcone. E' in coma alle Molinette Piercarlo Polarolo, 16 anni: il giovane era alla guida di un ciclomotore che si è scontrato con una Fiat Uno. Sulla dinamica del fatto indagano i vigili urbani.

Rivoli ricorre contro gli estimi

Il 47% degli alloggi è caratterizzato da modesti standard qualitativi, il 25% costruito prima degli Anni Sessanta, mentre il 31% degli interventi dell'ultimo decennio è stato realizzato in edilizia economica popolare. Di qui la richiesta di Rivoli per ottenere la revisione degli estimi catastali.

L'autista di Froio [redacted] tornato a [redacted]

Roberto Fazzolari, impiegato della Sitaf e autista personale dell'amministratore delegato Franco Froio, in carcere dal [redacted] febbario, ha [redacted] gli arresti domiciliari.

Pilota torinese [redacted] l'aereo

Un [redacted] militare è precipitato ieri mattina vicino [redacted] Grosseto, il pilota, il tenente Ettore Di Blasio, è morto sul colpo. Nato a Torino, celibe, aveva 27 anni. Ieri stava partecipando ad una esercitazione.

Xantia

Xantia, l'ultima berlina Citroën, [redacted] pronta [redacted] stupirvi nei saloni della nuova Concessionaria Ideauto. Venite subito [redacted] provare questa prodigiosa sintesi di bellezza e tecnologia e a sperimentare l'assistenza e la professionalità che Saccomani vi garantisce, e che tanti anni dedicati [redacted] auto e centinaia [redacted] clienti fedeli possono testimoniarvi. Concessionaria Ideauto: una grande accoglienza per la più grande novità Citroën.

CITROËN

APERTI SABATO [redacted] E DOMENICA [redacted] INTERA GIORNATA

NUOVA CONCESSIONARIA CITROËN

IDEAUTO

dei fratelli Saccomani

Strada Cambiano, 220/222 - CHIERI (TO) - Tel. 011-9425131

LA STAMPA & PUBLIKOMPASS

PUBBLICITA' CHE VALE

LA STAMPA

Joyful promotion

STRA 17 TORINO

A FAVORE DI Specchio [redacted] tempi

Palmolive OPTIMS

DOMENICA 23 MAGGIO 1993

PIAZZA S. CARLO ore 9,30

Sono aperte le iscrizioni presso i seguenti punti:
Apertura Centro [redacted] in Piazza CLN dal 15/5

CENTRO - CROCETTA
Salone La Stampa - Via Roma [redacted]
Cisac - Via Gastaldi 2
Invicta Shop - Corso Siccardi 4
La Bottega dello sportivo - Via Carlo Alberto [redacted]
Marvin - Piazza Lagrange 45
Sport - City - Corso Dante 17/A
Supermercato Di per Di - Via [redacted] 19
Supermercato [redacted] per Di - Corso Vinzaglio 19/F
Supermercato [redacted] per Di - Via Maria Vittoria 11

SANTA RITA - MIRAFIORI [redacted]
Campo Base - Piazza Montanari 131
Grassi Sport - Corso Siracusa 196
Istituto Medicina dello Sport - V. Filadelfia [redacted]
Supermercato Di per Di - Via Don Grazioli 26/A
Supermercato Di per Di - Via Cimabue 6

POZZO STRADA - CENISIA - SAN PAOLO
Emporium Donald Shimoda Sport - Via Duchessa Jolanda [redacted]
Mantuetto Sport - Via Asiago 58
Marvin - Corso Inghilterra 31
Milanesio Sport - Corso Peschiera 274
Supermercato Di per Di - Via Cialdini 27
Supermercato Di per Di - Via Duchessa Jolanda 9

PARELLA - [redacted] DONATO - CAMPIDOGLIO
Giannone Sport - Corso Regina Margherita 212
Radio Centro 95 - Corso Lecce 94
Supermercato Di per Di - Via Nicomede Bianchi 45
Supermercato Di per Di - Strada Antica di Collegno 194

LE VALLETTE - MADONNA DI [redacted] - BORGATA VITTORIA
Supermercato Di per Di - Via Breglio 65
Supermercato Di per [redacted] - Via Rulfi 19

FALCHERA - REGIO PA[redacted]O - BARRIERA [redacted]
Pesca Sport - Corso Vercelli 121
Supermercato [redacted] per Di - Via Tartini 40

[redacted] - VANCHIGLIA - MADONNA [redacted]
Pieri Sport - Corso Belgio 96
Supermercato Di per Di - Corso Regio Parco 20
Supermercato Di per Di - Corso Casale 115

BORGO PO - SAN [redacted] - CAVORETTO
Aicardi Sport - Via Nizza 50
Jolly Sport - Corso Dante 79
Moriondo Sport - Corso Moncalieri 261
Schenone Sport - Via Madama Cristina 66
Supermercato Di per Di - Corso Massimo D'Azeglio 60 H
Supermercato Di per Di - Largo Mentana 8

NIZZA MILLEFONTI - LINGOTTO - [redacted] GENERALI
Silvano Gelato d'Altri Tempi - Via Nizza 142
Supermercato Di per [redacted] - Via Alassio 30
Supermercato Di per Di - Via Tunisi 124/B

[redacted]
Sala Sport - Via O. Vigliani 164
Supermercato Di per Di - Via Pavese 27

BORGARETTO
Supermercato Di per Di - Via M. Libertà 5/2

[redacted]
Supermercato [redacted] per [redacted] - Via Traforo 21

CASELLE
Supermercato Di per Di - Via Prato Fiera 1

CASTIGLIONE TORINESE
Supermercato Di per Di - Via Torino 20

CHIERI
Supermercato Di per [redacted] - Via Carlo Alberto 4

CHIVASSO
Supermercato Di per Di - Via Corti 3

COLLEGNO
Maxi è - Cavalcavia Corso Francia

GRUGLIASCO
Supermercato Di per Di - Largo Spanna 8

MONCALIERI
Supermercato [redacted] per Di - Via Sestriere [redacted]
Supermercato [redacted] per [redacted] - Piazza Libertà 3/2

NICHELINO
Supermercato Di per [redacted] - Via XXV Aprile 97

PINEROLO
Supermercato Di per Di - Piazza Roma 13

RIVOLI
Supermercato Di per Di - Via V. Veneto [redacted]

[redacted] MAURO TORINESE
Supermercato Di per Di - Via Speranza 41

SETTIMO TORINESE
Supermercato [redacted] per Di - Via Asti 12

dì per dì IL SUPERMERCATO

TAPPOROSSO

PER INFORMAZIONI SULLA "17ª STRATORINO" TELEFONARE AL Nº 562.96.75

camurati
il profumiere

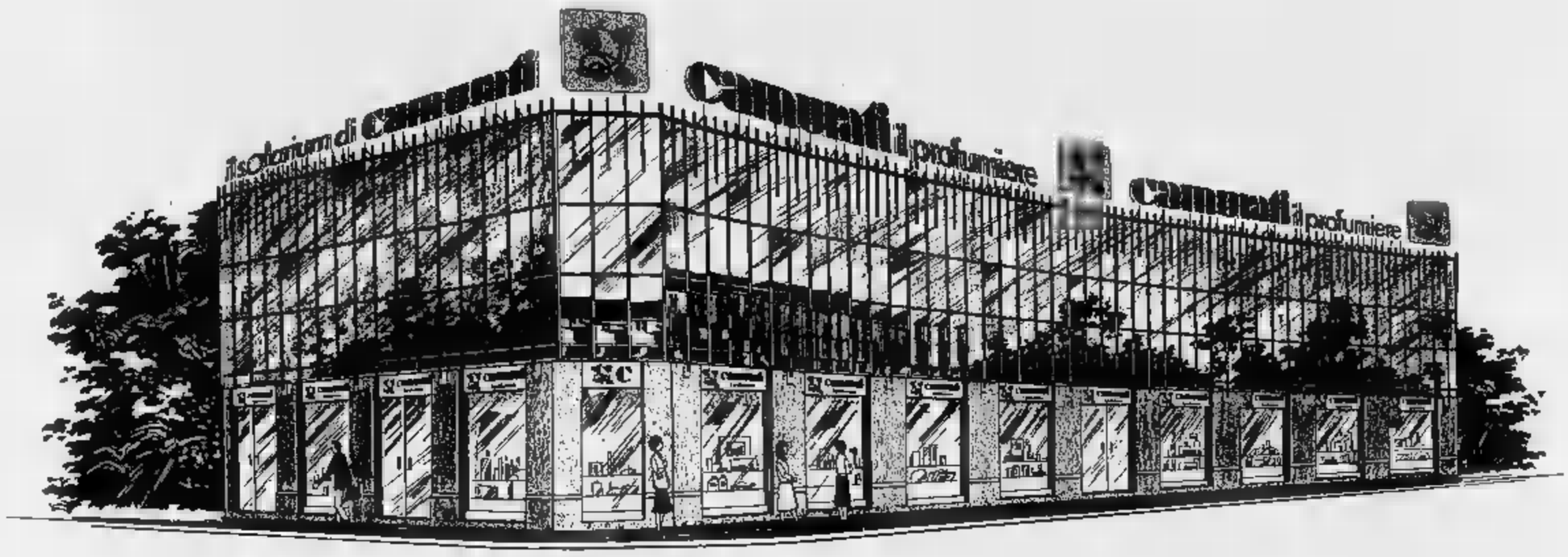

9 MAGGIO FESTA DELLA MAMMA

Lui pensa a Voi con i suoi sconti
Voi ricordatevi della mamma
con un regalo profumato

camurati
"Lo sconto in profumeria"

camurati 1
Via E. De Sonnaz 13
(Ang. via Avogadro)
Tel. 561.38.38/561.10.20 - Torino
Orario: 9.15/12.30 - 15.30/19.30

camurati 2
Piazza Adriano 1
Tel. 434.40.60
Torino
Orario: 9.15/12.30 - 15.30/19.30

Il solarium di camurati
Corso Ferrucci 32
(Ang. P.zza Adriano 1)
Tel. 433.42.86 - Torino
Orario continuato: 8.30/20

Vecchie fotografie e sbiadite cartoline: un culto

Immagini da collezione

Oggetti ormai da antiquariato come i «pezzi» firmati da Man Ray
Fra i soggetti più richiesti ci sono album con nostalgici paesaggi

Il culto dell'immagine in collezione. Ovvero, andare a caccia di **cartoline e fotografie d'epoca**. Vessilli cartacei di un tempo passato, che al sapore nostalgico associano valore documentario e, a volte, artistico. «Si tratta, comunque, di due tipi di collezionismo diversi» precisa l'antiquario Giuseppe Massone di Della Rocca 2g (dove si possono reperire esemplari firmati da Mollino, Man Ray e Peretti Griva).

E spiega: «Raccogliere cartoline è impresa più facile, che non richiede grande preparazione, mentre, per la fotografia necessarie conoscenze specifiche». L'amore per lo «scatto d'epoca», comunque sia, dilaga. «La foto datata è di moda - aggiunge Massone - e, pregiata, milioni e diventa status symbol». Quali, dunque, i criteri per orientarsi? «Conta molto l'importanza fotografo, ma pure la bellezza dell'immagine e, ovviamente, l'epoca e la rarità dell'opera» sostiene Giorgio Ginestra, collezionista.

Prevalgono le raccolte a tema: c'è chi conserva solo foto di paesaggi, chi preferisce i ritratti. «Molte le richieste per i personaggi illustri storia, Cavour e Garibaldi, o dell'arte» spiegano alla Libreria Antiquaria Piemontese di via Monte di Pietà 13b «ma anche quelle autori noti, Nadar e Chanax, Bernoud e Sella».

Si tratta, comunque, di passione portata di molte tasche: i prezzi partono dalle poche migliaia di lire (per arrivare a cifre elevate, nel caso di rarità). Ancor meno costose sono le cartoline datate, che normalmente superano le 100 mila lire. Anche in questo caso, le bramosie del collezionista tematiche. «C'è chi predilige i soggetti militari, le romantiche coppie di fidanzatini, i mestieri passato: ma manca chi solo cartoline con briganti o, addirittura, con messaggi amorosi» precisano «Les Voleurs» di via Villa della Regina dove si pure vecchie foto, con tanto di album. Album dal fascino antico, anche da «La cicala e la formi di via Mercanti, che propone esemplari in legno vittoriani, completi foto e cartoline coeve.

Via Cernaia dalla stazione di Porta Susa in una cartolina degli Anni Venti

«Fra i soggetti più richiesti, in tema di fotografia, ci sono i bimbi con giocattoli, a gli abiti, mentre le cartoline più gettonate ritraggono paesaggi o squadre di calcio», aggiungono a «La lanterna magica» di San Francesco d'Assisi.

«Molto richieste anche le vedute della Torino fu, con particolari ormai scomparsi» sostengono al «Balon» di via Lanino. Gli esemplari più ambiti? «Si va da quelli che ricordano un avvenimento, come l'Esposizione 1911, a quelli caricaturali, fino alle cartoline d'epoca bellica, firmate Boccasile, concludono al «Cassetto della nonna» di corso Regina Margherita 148.

Silvia Francia

Un'iniziativa per l'annata '89

Raffinati bevitori in fila per assaggiare il Barolo un «re» tornato sul trono

Voglia Barolo, e di quello eccellente. Oggi, dalle 18 alle 20, ultimo dei tre giorni di degustazione del «re dei vini» da Paissa, in piazza San Carlo. Come davanti a un personaggio di riguardo hanno sfilato bocche giovani e anziane, uomini e ragazzi alla ricerca del primo brivido enotico: tutti per gustare, meglio centellinare, un bicchiere di Barolo dell'annata '89, uscita pubblicamente dopo il doveroso invecchiamento in botti di rovere o di successo, non c'è che dire e i nuovi proprietari di Paissa si sono detti soddisfatti dell'iniziativa. Cercavano «la notizia» per rilanciare il prestigioso storico negozio torinese, e pare ci siano riusciti.

Sandrone, Voerzio, Rocche dei Manzoni, Cordero di Montezemolo sono le etichette più frequentate dai bevitori in questi pomeriggi bacchici. E l'assiduità delle frequenze da Pissa, a parte il fatto che sono gratuite, dimostra l'attuale rinnovato amore per un vino blasonato poco «contattato» dal grosso pubblico. Sino a qualche anno fa, infatti, i desideri del buon vino erano più che altro indirizzati (almeno fra i «figli» del vitigno Nebbiolo) al Barbaresco. Quante volte avrete sentito dire «Sì, il Barbaresco può tenere un pranzo, il Barolo no perchè è vino da meditazione». Oggi, il ballerino e bisbetico ambiente dei bevitori, il destino rilancia il Barolo che,

nato re, torna ad avere il suo giusto posto sul trono.

Domenica scorsa, nelle Langhe, a Ornella Muti, attrice e produttrice di Dolcetto, è consegnata (omaggio alla carriera) bottiglia di Barolo con etichetta disegnata dal pittore Eugenio Comencini. E il Barolo torna a essere richiesto ristoranti più prestigiosi di Londra, Parigi e New York. Pare che, improvvisamente, ben si accompagni a un di vitello e fagianella farcita. Altro che ascoltando un brano di Ciaikovskij.

Vi è l'uzzolo di provarlo anche voi? Avete ancora qualche di tempo Paissa e domani c'è un altro assaggio nel Castello Barolo. Sempre per l'annata '89, roba da intenditori. **[ed. ball.]**

Spettacoli

Palamagog dodici modi per riempirlo

Teatro, rock, musica classica e danza nel cartellone di Maggio festa. La rassegna, organizzata dall'oratorio salesiano San Paolo, è in programma da oggi al Palamagog, il teatro tenda allestito in via Luserna 16. Dodici gli spettacoli in programma.

Stasera alle 21 la compagnia del Cgs San Paolo mette in na il fantastico «Il Magog», spettacolo teatrale liberamente tratto dal libro «La notte dei desideri» di Michael Ende. Dirige Fabrizio Meloni, gli interpreti principali sono Federico Todisco, Patrizia Malla e Simona Cerretta. Si replica domani alle 21, biglietti 7 mila.

S'intitola invece «Spazio musica: cantogiovane» l'appuntadi domenica alle 16,30: brani di classica, leggera e gospel arrangiati dalla corale Moretta. Ingresso 2 mila lire. Concerto, martedì 11, del gruppo jazz Six Pistol. I cantanti Elena Roggero, Anna Lukas, Elisabetta Prodon, Claudio Lazzari, Stefano Lazzaretto e Luca Aghemo, accompagnati al pianoforte da Palmino Pia, propongono successi di Duke Ellington, Thelonius Monk, Glenn Miller, Chick Corea, Fred Buscaglione e Bruno Martino. S'inizia alle 21. Biglietti a 10 mila. Le band locali Tha Pucks, Siderurgica, Shiver, Bright & Shiny Book salgono giovedì 13 sul palcoscenico per «Spazio musica: Concerto». Ingresso: mila.

«Maggio in festa» prosegue sabato 29.

DOVE ANDIAMO

E' in programma stasera alle 21 all'Auditorium il concerto dell'orchestra Rai diretta da Frank Shipway. Pagine di Weber e Dvorak.

Per «Arte per l'arte», l'organista Bruno Bergamini esegue dalle 21 alla Nostra Signora della Pace, via Malone 19, brani Brahms, Guilmant, Yon.

Al San Filippo, via Maria Vittoria 5, si esibisce la corale Roberto Goitre diretta da Gianni Cucci. S'inizia alle 21,15.

Tre i film in cartellone oggi al Massimo, via Montebello 8, per la personale di Pasolini: «Requiescant» alle 16,30, «Accattone» alle 18,30 e 22,30, «Storie scellerate» alle 20,30. sso a 7 mila.

Proseguono all'Adua le repliche di «Non scherzare, ridiamoci di Arnold Wesker nell'allestimento del Gruppo della Rocca. Il sipario si alza alle 21, biglietti a 16 e 10 mila lire.

CINEMA. Prende il via oggi al King Kong Cinestudio, Fo 21, «Effetto Notte» con il bizdi «Delicatessen» dei francesi Jeunet e Caro. Proiezione a mezzanotte, biglietti a 10 mila (5 mila per i Aiace).

S'intitola «Le sfide del 2000» lo spettacolo del complesso internazionale Gen Verde in programma alle 20,45 al Colosseo. I biglietti co- 22 mila lire.

Salta un concerto

Giorni duri per il jazz targato Torino

Giorni duri per il jazz: come bastassero le difficoltà finanziarie delle associazioni, anche le iniziative dei privati incorrono in contrattempi d'ogni sorta. Al «Caffè Leri» corso Vittorio Emanuele 64, che ospitava i concerti della «Jazz Preservation Hall di Torino», è stata revocata la licenza d'uso per gli spettacoli. Stasera non ci sarà la Big Band del Centro Jazz, e i prossimi appuntamenti in forse.

In Val di a, il «Paggio di Coppe» di Signols ha subito un allagamento e per qualche tempo deve sospendere l'attività: salta il concerto di Carlo Atti.

Ai jazzofili, stasera, restano Alfredo Ponissi alle «Ginestre» (via Valprato 15); il latin jazz di Luis Casih al «Capolinea 8» (via Maddalene 42 bis) e di Camarca-Marangon al «Caffè Parcorso Orbassano 215; il blues dei Supisu all'«Armadillo» (via Nietzsche 155/18). E a Rivoli ci il trio Gulifoyle-Di Castri-Roche al «Broadway» (piazza Matteotti e il Bia trio al «Parsifal» (via Piol 16).

All'Alberghiero

Fette di torta per soccorrere bimbi malati

Anche fetta di torta può aiutare ed è con quest'idea che l'iniziativa dell'Ugi (Unione genitori italiani contro il tumore dei bambini) è stata chiamata **Un dolce per la vita**.

Domani dalle 10 alle 18 all'Istituto alberghiero di via Gorizia 7 sarà possibile gustare e comprare i migliori dolci della tradizione piemontese: cabaret e vassoi si potrà scegliere fra invitanti baci di da bonèt e panna cotta, paste di meliga, di nocciola e torcetti canavesani, e molte altre leccornie preparate dai docenti e dagli allievi dell'alberghiero.

Alle 16,30 è anche in programma un'asta dolciaria per i migliori offerenti, alla quale parteciperà (probabilmente) Edoardo Raspelli. Il ricavato della manifestazione verrà destinato dall'Ugi all'acquisto una particolare attrezzatura per la diagnosi precoce dei tumori, che sarà in funzione all'ospedale infantile Regina Margherita dove l'associazione ha la sede (piazza Polonia 94 - 011/634.706).

Imparare la «danza del ventre» in vacanza

Colorata al Cairo Zingara a Istanbul

La danza del ventre ha suo fascino, ma invece di conoscerla in un qualsiasi centro di danza torinese la si potesse imparare sul posto d'origine, forse l'atmosfera orientale sarebbe ancora più magica. Il Tappeto Volante, associazione creata tre anni fa Paola Ziliotto e Catherine Ruillet, ha reso possibile quest'idea: così si organizzano stage di una settimana al Cairo e a Istanbul.

Danza del ventre egiziana e turca, due modi di esprimere tradizioni popolari, «due danze che noi occidentali chiamiamo "danza del ventre" ma che in realtà sono danze dell'allegria, della festa - dice la Ziliotto -. In Egitto le danzatrici hanno ricchi costumi, non necessariavelati, e muovono elegantemente il loro corpo al ritsofisticate musiche del liuto, delle percussioni e fisarmonica. In Turchia esiste invece una danza zingara, insegnata nei con di Istanbul e certo meno diffusa di quella egiziana: la turca ha i caratteri gitani con pochi assoli, il suono violini e clarini».

Un viaggio al Cairo stato fatto in possibile iscriversi per gli stage luglio (dal 23 al 31) e di agosto (dal 2 all'11) in Turchia, dove sempre a luglio to organizzato anche un di percussioni. Sono aperti a professionisti e principianti. Per eventuali iscrizioni, telefonare allo 011/882.341. **[t. pl.]**

Una festa di radici medioevali a Oglianico

Cestai e giocolieri per le Idi di Maggio

Ricco di leggende e testimonianze storiche, il Canavese si racconta, scegliendo il cosiddetto delle rose. Infatti «Tra sacro e profano all'ombra del Maggio» è il titolo della rie- medioevale che verrà rappresentata a Oglianico domani sera in piazza Ricetto (alle ore 21).

Rappresenterà il momento culminante della tredicesima edizione «Festa delle Idi di maggio», momento gioia collettiva organizzato dal Comune e dalla Pro Loco.

In questa «magica» terra di streghe e di riti del sabba, la pièce curata dal Teatro Popolare ripropone quest'anno, con 150 comparse costume, canti e musiche antiche, tradizioni ed eventi legati all'epoca in cui le streghe venivano cacciate e poi al rogo.

Domenica 9 maggio, dalle 15, negli androni e cortili si rivivrà, insieme con mastri bottai, cestai e calderai, l'atmosfera di un pomeriggio del XIII Secolo. Una colorata sagra di paese, insomma, con giocolieri,

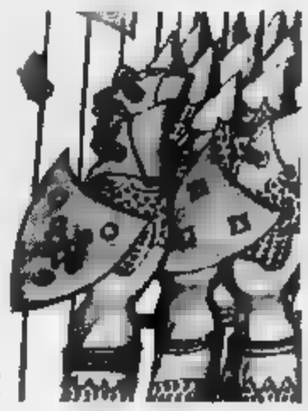

sbandieratori e trovatori che si esibiranno «tra le antiche genti del Ricetto».

Alle la caratteristica «merenda sindira» in piazza, con golosità tipiche, mentre alle 21 si replica lo spettacolo teatrale.

Biglietti d'ingresso lire 10 mila, ridotti 3 mila. Vista la limitazione dei posti consigliabile prenotare, telefonando allo 0124/34.050. **[e. d. s.]**

NOTTE GIOVANE

a di Gabriele Ferraris

Il cantautore americano Eric Andersen al «Folk Club» (v. Perrone 3, 21).

Luca Barbarossa ospite stasera della festa Centro 95 al «Naxos» (piazza Guala 147, ore 22). Alle 16,30 è Radio anile, alle 17 a Centro 95.

Al «Palace» (v. Crivelli) Evoe, Wendy Garcia e i dj Gemolotto, Leo Mas e Fabrice. Allo «Yo Yo» (v. Burzio) party e abiti usati gratis: «Lo Zio d'America» lancia il nuovo negozio Dee As.

ROCK. Grind metal «Paso» (via Passo Buole 47) con Shud, Necromass, Nihil Locus e Pollution Mass. Al Cas Murazzi (Lpò Diaz) Antenati e Tempo Zero; a «Hiroshima» (via Belfiore 24) i Voodoo; al «Black Cat» (v. Pacchiotti 61) i Walamber's; «Pioletta» (corso Francia 195) i Gipsy Eyes; al «Protheus» (v. Calandra 10) i Red Screamers; al «Da Giau» (str. Castello Mirafiori 346) i 60/70; «Manhattan» (v. Giachino 46) Musical Box; al «Cubana (corso Francia 145) May Day; al «Charleston» (v. Cavalcanti 5) Midia; al «Mirò» (str. Settimo 154) Bad Company; allo «Yokese» (via Pellico 4) Last Warning e Second Shave; al «Sotto la scala» di Ivrea (c. D'Azeglio 66); S al «Romy's» di Cascine Vica (via Pa 14); Stradale 114 al «Bar Posta» di Valgioie. Latin: Agita Brasil alla «Contea» (corso Sella 132); Gruppo Latino al «Brasil» di Caselle (str. Venaria 115). Ore 22.

GLI APPUNTAMENTI

In piscina

Questa alle 22 allo Yoyo Club, in Burzio 8, «pool party» organizzato dallo d'America con una vetrina «acquario» e piscine gonfiabili colme di abiti pescare e da portare via. L'iniziativa è per presentare il negozio «Zee-Dee-A».

Medicina

Alle 21 all'Accademia di Medicina, in via Po 18, conferenza di Piero Sismondi, Dionisios Katsaros e Paolo Zola sul tema «Trattamento delle neoplasie dell'apparato ile femminile: dalla ricerca alla pratica clinica».

Pinerolo

Domani, ore 17, a Palazzo Vittone in piazza Vittorio Veneto 8, inaugurazione della mostra della pittrice Marazia.

Carabinieri

Alle 10,30 al Museo regionale di scienze naturali, in via Giolitti 36, presentazione del libro di Gianni Oliva «Storia dei carabinieri. Immagini e autorappresentazione dell'Arma (1814-1992)». Partecipa con l'autore Daniele Cantore.

In Vietnam

Oggi alle 16,30 e domani alle 10 nella sala dell'Antico Macello di Po, in via Matteo Pescatore 7, «Donne in Vietnam». Organizza l'associazione «Produrre e riprodurre». Informazioni allo 011/812.25.19.

Beneficenza

In occasione della manifestadel Gran Balon domenica 9 maggio l'Associazione per la prevenzione e la cura dei tumori in Piemonte distribuirà e piantine fiorite. Le offerte verranno destinate all'incremento delle visite gratuite in 38 ambulatori di Torino e Piemonte. Informazioni: 011/836.984.

Fotografia

Il gruppo fotografico «La Mole» organizza domenica il «Trofeo fotografico primavera». Una maratona fotografica aperta a tutti e dieci temi da sviluppare lungo un itinerario indicato sul road-book, consegnato alle 8 alla partenza in piazza Dante Torallo a Collegno. Tel. 011/405.10.61.

A Castiglione

Questa alle 20,45 teatro parrocchiale di Castiglione viene commemorata l'insegnante di pianoforte Maria Rezzo con un concerto di Lydia Bevilacqua. Eseguirà musiche di Scarlatti, Mozart e Chopin.

Festa

E' stata rimandata a domani alle 10 al circolo ricreativo Ettore Valli, via Stradella 15, la festa organizzata dall'Aics per il 1° maggio. Ci saranno ga di bocce, carte, scacchi e ping-pong, e nel pomeriggio ballo liscio. Serata di cabaret con i Dedrio, le Sorelle Suburbe e Bruno Gambarotta. Ingresso gratuito.

di

Alle 21 al Teatro di Torino, in piazza Massaua 9, gran galà di danza organizzato dal Cisac. Fra gli ospiti i coreografi e ballerini Garey Palmar e Morris Edward G

Pittura

S'inaugura alle 17 alla galleria Abaco, in via Gioberti 73 bis, la mostra di pittura di Federica Gilardi. Sarà aperta fino al 14 maggio dalle 16 alle 20, sabato e domenica anche 10-12.

Amare la città

In corso Dante 102, fino a mercoledì maggio (giorno della premiazione dei vincitori), mostra di fotografie «Ama la tua città: immagini di mercati e fiere del Piemonte». Organizza il Lions Club Torino Valentino Futura. Autori delle fotografie, gli allievi delle scuole medie inferiori di Torino e provincia.

Metrologia

Domani, alle 15,30, alla Pro Piemonte in via Montano 24, Guido Ferrero parlerà su «Dal trabucco al metro, note sulla metrologia subalpina» (011/771.05.95). Rientra nelle manifestazioni legate ai corsi di lingua e cultura piemontesi.

I SERVIZI

NUMERI UTILI

Vigili del Fuoco	115
Carabinieri	112
Sede centrale	55.191
Polizia	113
Questura centrale	55.881
Prefettura	55.881
Vigili urbani	28091
Polizia stradale	56.401
pronto intervento	54.16.33
Corpo Forestale	
incendi bosc.	1678/07.091
Ellembulanze	116

SALUTE

Guardia medica.	Servizio gratuito notturno 57.47
Croce rossa,	serv. generico e pediatrico, 24 ore su 24, a pagamento 28.03.33
Croce verde,	servizio pediatrico e pagamento 56.21.809 - 54.90.00
Securtel,	servizio medico a pagamento 434.74.47 - 434.74.55
Cesad	769.811 - 752.885
Centro antiveleni,	63.76.37
Pronto soccorso dentistico,	Molinette, (20-23)
Guardia ostetrica permanente,	S. Anna, 63961; Maria Vittoria, 95.421. Mauriziano 50.801.
AMBULANZE	
Soccorso urgente	118
Croce Rossa	280.333
Croce verde	54.80.00
Croce bianca	329.01.96
INFERMIERI	
	54.04.69
	958.93.31
Al	619.18.20
Aldesoro	83.01.56
Asido	33.13.01
Assist. infermi	639.75.25
Aldel	59.23.85 - 58.52.65
Ausilia	433.11.40
Area	0337.220.250
Ass. infermi. torin.	220.42.32
Sipi	242.19.04.
Croce bianca	83.19.02
Piccole serve dei malati poveri	

FARMACIE DI NOTTE

Servizio dalle 19,30 alle 9
piazza Massaua 1 778.3308
via Nizza 66 668.92.56
66
538.271

Federazione Italiana Sport Disabili, tel. 31.72.550
Telefono Azzurro (051)
Telefono amico 319.52.52
Stranieri accoglienza Cisac, 53.39.82.
Le Tenda (Acc. stranieri), telefono 58.22.165
di C. 53.48.54
Servizio 436.65.66

Amnesty Internazionale, via Valgioie 10, 741.27.02
Informagay
Gruppo Abele 839.54.42
Aplice (epilessia) 31.80.823
Anapaca (assistenza ammalati cancro) 436.03.52
Movimento cons. 431.00.18
Lega Ital. lotta AIDS 43.61.043
Città Invisone, 561.7181

MUNICIPIO

Municipio 57851
Certificati e domicilio prenotazioni tel. 436.01.86
Informazione documenti 5765.5104 - 5765.5105
Via

ANIMALI

Canile munic. 282.12.18
Lega difesa gatto, 650.2713
Protez. animali 812.28.94; canile, 282.03.97
Lega difesa cane, v. Germagnano 8, 282.09.02
Usl, serv. veter., c. Lanza 75, 680.39.46-680.40.29
v. S. Domenico 22 53.35.90

AEROPORTI

Caselle, int.: 57.78.361 - 57.78.362 (dalle 8 alle 24). Biglietteria 57.78.372
Terminal, c. Inghilterra ang. c. V. Emanuele, 44.25.25

Milano-Linate e Malpensa 02.74.85.22.00

Soccorso stradale Aci 116
Europ assistance 53.08.55
Socc. handicap. 280.000
Percorribilità strade 184

TABACCHI

Di sera: P. Nuova; c. Belgio 4; v. Filadelfia 57; v. Cibrario 19; p. Rivoli 11; p. Sabotino 8; v. Fiochetto 23; c. Ferrucci 38; v. Nizza 193; v. Napione 31; p. Derna 236/c; c. G. Cesare 81

BENZINAI

Servizio notturno
Agip, p. S. Gabr. da Gorizia; Ip, c. Giulio Cesare 220, c. Casale 292, l.go Palermo, strada Altessano 180; Api, c. Vercelli-ponte Stura; Q8, c. Giulio Cesare 278. Moncalieri, c. Trieste

EDICOLE

Piazza Carlo Felice, hotel Ligure (fino all'1); via Nizza 1; corso Vittorio Emanuele-via Lagrange; corso Vittorio Emanuele-piazza Carlo Felice; piazza Statu- 16.

TEATRI

AUDITORIUM RAI - STAGIONE DI PRIMAVERA 1993 - Ore 21 5° concerto. Orchestra sinfonica di Torino della Rai. Direttore Frank Shipway, [illegible] Michele Carulli. Programma: Weber, Oberon, J. [illegible] ouverture/concerto n. 2 in mi bemolle maggiore op. 74 per clarinetto e orchestra. Dvorak, sinfonia n. 7 in re minore pg. [illegible]. Poltrona L. 30.000 ingresso 20.000, giovani 10.000. Informazioni tel. 810.4861/4853.

CONSERVATORIO G. [illegible] - [illegible] rées [illegible] Circolo della stampa: 11 maggio ore 21. Il jazz e i suoni dell'Africa «Currents Change». Franco D'Andrea (clav.), Hervé Bourde (sax e fl.), Naco (percuss.), Davi Boato (tromba). Mauro Avogadro (voce rec.). Biglietti L. 20.000 e 15.000 per studenti. Salone La Stampa, via Roma 80 e Box Office Ricordi. Un'ora prima al botteghino del Conservatorio.

SCUOLE DI DANZA E RECITAZIONE

GINGER VACANZA E TEATRO: Laboratorio espressivo per bambini dal 6 al 13 [illegible]. [illegible] giorni presso il Centro Residenziale Pracalinat (Parco dell'Orsiera) a [illegible] dopo la fine della scuola. Organizzazione Ginger via Piana 5, Torino, tel. 011-837.892.

RITROVI

AL BAGATELLE: Sala Blu: Serata [illegible] adulti, musica di tutti i generi, volumi moderati. **Sala Rossa:** musica Anni 60. L. 14.000.

AMERICA [illegible]C (via Frejus 27, tel. 447.7171): ore 21,30 e... la festa continua orch. O.K. Band.

ARLECCHINO: Ore 21 gran festa dei [illegible]nardi. Rocky e il maestro Corona, cocktail, intermezzo piano bar, fiori [illegible] dame.

BOROTALCO DANZE: via Cuneo [illegible]. Nichelino, tel. 606.1058. Ore 21 Franco Orgini.

CLUB 84: Ore 15,30 danze e ritmi per tutti con Edo Puma ed i suoi solisti ridotto «a passo di danza».

CLUB 84: Questa sera ore 21 «Festa delle donne» con Edo Puma e i suoi [illegible] sti.

DU PARC: Ore 21 Reporter Band.

EXTREME CLUB DANZE (via Genova 265/b, tel. 505.0817): «Il [illegible] liscio si [illegible] noi». Ore 21 orchestra Vito e l'Odissea.

FRENZY (livres tel. [illegible] 23.00.64): [illegible] 21 orch. Roby Barbieri.

LE ROI: Ore 21 di tutto un po'... [illegible] più.

NUOVA LUCCIOLA - La conosci? (corso Taranto [illegible], tel. 200.097): ore 15 liscio [illegible] cuore con Paolone.

NUOVO [illegible] (tel. 660.3443): [illegible] 15,30 discomusica liscio «A [illegible] danza». Ore [illegible] il venerdì che si distingue, fiori alle dame, party e spumante a tutti. Orch. Gruppo 5.

[illegible] TROCADERO (via Andrea Doria 9, Torino, tel. 582.0966): Ore 21 orch. Gabriella e i Teprema. [illegible]

11 maggio grande orchestra I Ca[illegible].

TANGO SALA [illegible]: Il venerdì elegante [illegible] 21.

LA LUCCIOLA - Ristorante [illegible] Brandizzo: domani sera cena danzante. Pren. tel. (011) 913.9113.

MINICABARET: Ristorante tel. 613.660 aperto tutti i giorni mezzogiorno e sera, specialità banchetti. Venerdì e sabato cena danzante e cabaret con Renzo Gallo e soci.

PATIO + INVIDIA: Tutte le sere ore 22 discoteca sabato e domenica [illegible] 15/19. Tel. 661.4841 - [illegible].

RISTORANTE [illegible] (Str. Revigliasco 138 Moncalieri, tel. 011/647.2808): sabato ore 21 ca[illegible]te.

RISTORANTE PIZZERIA MACUMBA (Pinerolo): cena [illegible] orchestra. Tel. (0121) 374.115.

S. GIORGIO - Rist. - Piano bar - ballo: La Piana's e Albertino. [illegible]. 669.2131.

TRITUSSA: [illegible] pren. tel. 562.4486.

[illegible] **NOTTE** [illegible] (via Goito ang. corso Vittorio Emanuele, tel. 687.583): tutte [illegible] sere [illegible].

GALLERIE E MUSEI

[illegible] **ANTICA (L')** (via Volta 9, Torino, [illegible]. 545.041): Salvatore Rosa: l'opera grafica completa. Cat. e. [illegible]. Orario: 10-12,30; 16-19,30.

ARTE CLUB (via della Rocca 39, tel. 835.331): [illegible] e S. Fontana.

GALLERIA [illegible] (via C. Alberto 24, [illegible] 532.662): Mario Lias [illegible] antologica.

NUOVA GISSI (piazza Solferino 2, tel. 539.625): acqueforti Guttuso.

SPAZI [illegible]SENZA CONTEMPORA[illegible] Emilio Scanavino «Opera scelte».

ASSOCIAZIONE PIEMONTESE GALLERIE ARTE MODERNA

[illegible] il segno grafico [illegible] artisti [illegible] temporanei.

DAVICO: Antonio Possenti «Pinocchio»: inaugurazione ore 18.

FOGLIATO: Arturo Pividori.

LA BUSSOLA: Antologia '93.

MICRO' (p.za Vittorio 10): J. Fumari.

NARCISO: «Tra realismo e informale».

PIEMONTE ARTISTICO CULTURALE (via Roma 264 - Torino). Continua la Mostra antologica Michele Baretta. Or. feriale: 16-19,30; festivi: 10-12,30; 16-19,30.

PIRRA [illegible]. 543.383). Gigi Morbelli. Mo[illegible] antologica.

PICCOLO REGIO
STAGIONE DEL TEATRO STABILE TORINO
FUORI ABBONAMENTO
MAGNIFICO S.r.l.
presenta, questa [illegible], ore [illegible]
LAURA BETTI in
[illegible] **VITALITA'**
[illegible] **PIER PAOLO PASOLINI**
ULTIMA RECITA
Prenotazioni c/o Biglietteria T.S.T.
Via Roma 48 (orario 10/18, lunedì riposo)
Telefono 517.52.46 - 54.45.62

PATIO + INVIDIA
Tutte le sere ore 22,30 discoteca - sabato sera e domenica pomeriggio ***Roberto Ghinazzi*** *con le ragazze* ***Qui non è la Rai.***
Domenica pomeriggio [illegible] 15-3 non stop
Venerdì 14 [illegible]

ULTIMO IMPERO
DISCOTEMPIO
Questa sera
D.J. MASSIMINO
S.S. 23 Sestriere - AIRASCA (TO)
Tel. 011/99.09.993 - [illegible]

NAXOS P.zza Guala (TO)
[illegible] A SERA ore [illegible]
Festa Novecinque
ospite **LUCA BARBAROSSA**
DOMANI [illegible] [illegible] **la RAI**
con **AMBRA** e le sue compagne

STASERA SALA LISCIO
MITRO
PAOLO CELLA
PIOBESI T.SE - Via Goitmberti, 19
Tel. 011/965.78.92

PUBBLICO ENTUSIASTA PER IL FILM PIU' SPETTACOLARE DELL'ANNO

ALL' **adua**

AMBRA

[illegible] JACK NICHOLSON DEMI MOORE CRUISE MOORE

ODEON
in esclusiva

SE SEI STANCO DELLE SOLITE SERATE DACCI UN TAGLIO

IN COLLABORAZIONE CON AGENZIA GENERALE DI TORINO Assitalia

TORINO - PIAZZA D'ARMI TEL.011/319.43.53

NANDO ORFEI

ORARIO SPETTACOLI: 16,30 e 21,30

PROROGHIAMO FINO A
PRESENTANDO QUESTO TAGLIANDO ALLA CASSA DEL CIRCO PAGHERAI SOLAMENTE **L.7.000**
DOMENICA **9** MAGGIO

GRANDE SUCCESSO DI PUBBLICO

LA PISTA DEI SOGNI

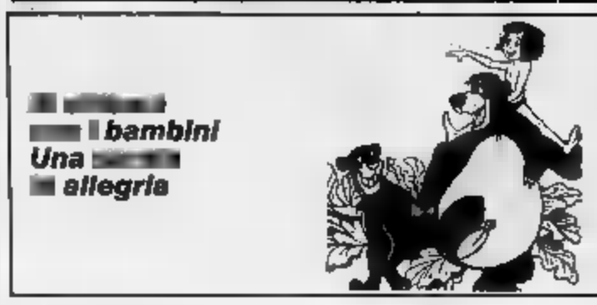

OGGI al REPOSI

La provocazione dell'anno

ORARIO SPETTACOLI: 15,30 - 17,50 - 20,10 - 22,30
VIETATO MINORI ANNI 14

JEFF FAHEY dopo «IL TAGLIAERBE» e BRIDGET FONDA dopo «SINGLES», assieme in un thriller ad altissima tensione

OGGI AL CRISTALLO

SI CONSIGLIA DI VEDERE IL FILM DALL'INIZIO

OGGI ALL'AMBROSIO

VINCITORE DI 2 GLOBI D'ORO

Immaginatevi un mese in paradiso [illegible] tutto ciò che avete sempre desiderato...

PENTA FILM
MARIO e VITTORIO CECCHI GORI [illegible] BERLUSCONI COMMUNICATIONS
PRESENTANO
MIRANDA RICHARDSON [illegible] LAWRENCE POLLY WALKER JOAN PLOWRIGHT
UN INCANTEVOLE *Aprile*
un film di MIKE NEWELL
MIRAMAX FILMS presenta una BBC FILMS PRODUCTION in associazione con GREENPOINT FILMS
MIRANDA RICHARDSON JOSIE LAWRENCE POLLY WALKER e JOAN PLOWRIGHT
ALFRED MOLINA MICHAEL KITCHEN [illegible] BROADBENT in "UN INCANTEVOLE APRILE" (ENCHANTED APRIL)
sceneggiatura di PETER BARNES dal romanzo di ELIZABETH VON ARNIM direttore della fotografia REX MAIDMENT
musiche di [illegible] RODNEY BENNETT produttori esecutivi MARIS SHIVAS e SIMON RELPH
produttore ANN SCOTT diretto da MIKE NEWELL
DOLBY STEREO
MIRAMAX
PENTA

VIVI UN' EMOZIONE GRANDE

VOLA AL CINEMA!
CINEMA E' BELLO SU GRANDE SCHERMO

PRIME VISIONI

Adua 200
a. Giulio Cesare 67
T. 856.521
Or.: 18/19,10/20,20/22,30
Ingr. 10.000 rid. 7000
Wind - [redacted] forte [redacted] vento
di C. Ballard, con M. Modine, J. Grey, C. Robertson (Usa '91) — Amore, barche e tanto vento: un gruppo di giovani velisti a stelle e strisce lancia la sfida all'imbarcazione [redacted]straliana per l'America's Cup. N. V. 2h 05' [redacted]

Adua [redacted]
a. Giulio Cesare [redacted]
Tel. 856.521.
Or.: 17,40/19,10/20,05/22,30
Ingr. 10.000 rid. 7000
Libera
di P. Corsicato, con I. Forte, C. Donadio, [redacted] Gammarota (Italia '93) — Vecchi [redacted] ritrovati, [redacted] cialtroni, piccoli segreti: [redacted] donne si arrangiano a sopravvivere in una Napoli di miserie, sogni e follie. N. V. 1h 40' [redacted]

Ambra
v. Chiesa della Salute 77
Tel. 210.885
Or.: 20,10/22,30
Ingr. 10.000 rid. 7000
Codice d'onore
di R. Reiner, con T. Cruise, J. Nicholson, D. Moore (Usa '92) — Un giovane avvocato militare difende due marines accusati di aver causato la morte di un compagno: [redacted] contro tutti e tutto per avere giustizia. N.V. 2h20' **Drammatico**

Ambrosio Multisala
Cin. 5 (Sala 1). T. 547.007
c. V. Eman. II 52.
Ore 16/18,10/20,20/22,30
Ingr. 10.000 rid. 7000
Accerchiato
di R. Harmon, con J.C. Van Damme, R. Arquette (Usa '92) — Un evaso in fuga, trova rifugio da una giovane vedova e decide di aiutare la donna a tenere lontano uno speculatore edilizio senza scrupoli N. V. 1h 40' [redacted]

[redacted]
Cin. 5 (Sala 2). T. 547.007
c. V. Emanuele II 52
Or.: 16/18,10/20,20/22,30
Ingr. 10.000 rid. 7000
Un [redacted] aprile
di M. Newell, con M. Richardson, J. Plowright (GB '92) — Due mogli annoiate, una fanciulla stanca di mondanità, un'anziana signora sola, fuggono dalle nebbie londinesi e trovano la felicità in un castello italiano N.V. [redacted] **Comm.**

Ambrosio [redacted]
Cin. 5 (Sala 3). T. 547.007
a. V. Eman. II 52
Or. 16/18,10/20,20/22,30
Ingr. 10.000 rid. 7000
[redacted] di potere
di J. Kaplan, con K. Russell, R. Liotta, M. Stowe (Usa '92) — Una coppia, dopo un tentativo di furto, la amicizia con un poliziotto: il rapporto è bello finché l'estraneo non decide di avere la moglie, ad ogni costo N. V. 1h 50' [redacted]

Arlecchino
c. Sommeiller 22
Tel. 5817.190. Or.: 15,40
17,55/20,05/22,30
Ingr. 10.000 rid. 7000
Eroe per caso
di S. Frears con D. Hoffman, G. Davis, A. Garcia (Usa '92) — Un piccolo delinquente salva i sopravvissuti di un disastro aereo: della sua azione eroica si appropriano un impostore e una giornalista televisiva. N. V. 1h 52' **Commedia**

Capitol
v. San Dalmazzo 24
T. 540605. Or.: 16,15
17,50/19,25/21/22,35
Ingr. [redacted] rid. [redacted]
Gli Aristogatti
di Walt Disney (Usa '70) — Amore e avventure dell'aristocratica micia Duchessa, vedova con a carico i tre piccoli Minou, Bizet e Matisse, e dello scapestrato gattone Romeo. N. V. 1h 30' **Cartoni animati**

Centrale
v. Carlo Alberto 27
Tel. 540.110.
Or.: 15,45/18,05/20,20/22,30
Ingr. 10.000 rid. 7000
La moglie del soldato
di N. Jordan, con S. Rea, F. Whitaker (G.B. '92) — Un terrorista dell'Ira cerca la fidanzata di un soldato britannico che ha tenuto in ostaggio e scopre che la donna nasconde un segreto. V. M. 14. 1h 50' **Dramm.**

C.[redacted]
v. Garibaldi 32/E
Tel. 436.0723. Or.: 15,30
17,50/20,15/22,30
Ingr. 10.000 rid. 7000
Toys - Giocattoli
di B. Lewinson, con R. Williams, M. Gambon, J. Cusack (Usa '92) — In una fabbrica scoppia la guerra tra giocattoli «buoni» e «cattivi»: orsi e cavalli a dondolo si ribellano contro soldatini e videogames aggressivi. N. V. 2h [redacted]

C. Chaplin 2
a. Garibaldi 32/E
Tel. 436.0723. Or.: 16
18,10/20,25/22,30
Ingr. 10.000 rid. 7000
Magnificat
di P. Avati, con L. Diberti, D. Lehaw (It. '92) — Pasqua, Anno Mille. La storia di Rosa, concubina reale, in attesa di un bambino, del nobile Gomario Grifone e di Margherita, fanciulla pagana destinata al monastero. N. V. 1h 35' **Drammatico**

Cristallo
v. Goito 5
Tel. 650.7100. Or.: [redacted]
18,30/20,30/22,30
Ingr. 10.000 rid. 7000
Labirinto di ferro
di H. Yoshida con J. Fahey, B. Fonda, J. T. Walsh (Usa '92) — Il rampollo di un miliardario giapponese viene ridotto in fin di vita. Del fatto si accusa l'amante della moglie, ma le indagini portano in tutt'altra direzione N. V. 1h 50' **Thriller**

[redacted]
v. Gramsci 9
Tel. 542.422.
Or.: 15,45/18/20,15/22,30
Ingr. 10[redacted] rid.[redacted]
Blade Runner
di R. Scott, con H. Ford, R. Hauer, S. Young (Usa '82) — America 2019: un cacciatore di replicanti insegue un gruppo di umanoidi perfetti e ribelli, nella nuova, inedita, versione rimontata dal regista. N. V. 1h 57' **Fantastico**

Eliseo [redacted]
p. Sabotino
Tel. 447.5241. Or.: 15,10
17,35/20/22,30
Ingr. 10.000 rid. 7000
In mezzo scorre il fiume
di R. Redford, con C. Sheffer, B. Pitt, T. Skerritt (Usa '92) — Due fratelli crescono in mezzo all[redacted] natura incontaminata del Mon[redacted], mescolando cultura, religione, pesca alla trota. Dal racconto di Maclean. N. V. [redacted] 50' **Commedia**

Eliseo Blu
p. Sabotino
Tel. 447.5241. Or.: 15,10
17/18,50/20,40/22,30
Ingr. 10.000 rid. 7000
Tutti gli uomini di Sara
di Giampaolo Tescari, con Nancy Brilli, Giulio Scarpati (Italia '92) — Alla vigilia del matrimonio, una brillante avvocatessa riceve messaggi di morte da un ex amante. Inizia per lei un viaggio nel passato N.V. 1h 45' **Thriller**

Eliseo Rosso
p. Sabotino
Tel. 447.5241. Or.: 15,10
17/18,50/20,40/22,30
Ingr. 10.000 rid. 7000
Accerchiato
di R. Harmon, con J.C. Van Damme, R. Arquette (Usa '92) — Un evaso in fuga, trova rifugio da una giovane vedova e decide di aiutare la donna a tenere lontano uno speculatore edilizio senza scrupoli N. V. 1h 40' **Drammatico**

Empire
p. Vittorio Veneto 5
Tel. 817.1542.
Or.: 16/19,05/22,20
Ingr. 10.000 rid. 7000
[redacted] of a [redacted] (Profumo di donna)
di M. Brest, con A. Pacino, C. O'Donnell, J. Rebhorn (Usa '92) — Un militare, cieco dopo un incidente, medita il suicidio ma la freschezza di uno studente lo riporta ad amare la vita. Dal romanzo di Arpino N. V. 2h 35' **Drammatico**

Erba
c. Moncalieri 241
Tel. 661.5447
Or.: 19,30/22,10
Ingr. 10.000 rid. 7000
Casa [redacted]
di J. Ivory, con A. Hopkins, V. Redgrave, E. Thompson (Ingh. '92) — Due sorelle, inquiete e sognatrici, cercano l'amore nell'Inghilterra vittoriana sospesa tra contrasti sociali e perbenismo. Dal capolavoro di Forster. N.V. 2h [redacted]

Etoile
v. B. Buozzi
Tel. 530.353. Or.: 15,30
17,50/20,10/22,30
Ingr. 10.000 rid. 7000
Notti selvagge
di e con C. Collard, con R. Bohringer, C. Lopez (Francia '92) — Il giovane autore, recentemente morto per Aids, [redacted] la sua vita febbrile di bisessuale: l'amico, la fidanzatina, la malattia V. M. 18 1h 35' **Drammatico**

Faro
v. Po 30
Tel. 832.214
Or.: 19,55/22,25
Ingr. 10.000 rid. 7000
Gli spietati
di C. Eastwood, con C. Eastwood, G. Hackman, R. Harris (Usa '92) — Un ex bandito, vecchio, vivacchia con due figlioletti e un branco di maiali: accetta di dare la caccia a tre cowboy per guadagnare la taglia. V. M.14 2h 11' **Western**

[redacted]
c. Trapani 57
Tel. 385.2057
Or.: 15,45/18/20,15/22,30
Ingr. 10.000 rid. [redacted]
Sommersby
di J. Amiel, con R. Gere, J. Foster, B. Pullman (Usa '92) — Un uomo torna a casa sei anni dopo la fine della guerra civile americana molto cambiato: premuroso, gentile, affettuoso. Ma è veramente lui? N. V. 1h 54' **Drammatico**

Ideal
a. Beccaria 4
[redacted]. 521.4316. Or.: 15,25
17,45/20,05/22,30
Ingr. 10.000; rid. 7000
Alive - Sopravvissuti
di F. Marshall, con E. Hawke, V. Spano, J. Hamilton (Usa '92) — Storia vera di un incidente aereo sulle Ande: i sopravvissuti lottano contro la montagna, la paura, la propria morale per tornare a casa. N. V. 1h 55' **Dr[redacted]**

[redacted]
a. Po 21. Tel. 839.7502
Or.: 15,45/20,15/22,30
Ingr. 10.000; Alace 7000
[redacted] viaggio
di F. Solanas, con D. Sanda, M. Berman (Arg. '92) [redacted]: **[redacted] marito [redacted] parrucchiera**, *di P. Leconte, con A. Galiena.*

Lilliput
v. XX Settembre 15 bis
[redacted]. 537.100. Or.: 15,45
17,55/20,15/22,30
Ingr. 10.000; rid. 7000
Sommersby
di J. Amiel, con R. Gere, J. Foster, B. Pullman (Usa '92) — Un uomo torna a casa sei anni dopo la fine della guerra civile [redacted] molto cambiato: premuroso, gentile, affettuoso. Ma è veramente lui? N. V. 1h 54' **Drammatico**

Lux
Galleria S. [redacted]
Tel. 541.283. Or.: [redacted]
18/20,15/22,30
Ingr. 10.000; rid. 7000
Am[redacted] per s[redacted]
di S. Miner, con M. Gibson, E. Wood, J.L. Curtis (Usa '92) — Un pilota, sconvolto dall'incidente occorso alla donna che ama, si fa ibernare nel 1939. Si sveglia 50 anni dopo e scopre che [redacted]. N. V. 1h 40' [redacted]

Massimo Uno
v. Montebello 8
Tel. 817.1048. Or.: 16,30
18,30/20,30/22,30
Ingr. 10.000; Alace 5000
Jona che [redacted] nella [redacted]
di R. Faenza, con J. Del Vecchio, J.H. Anglada, J. Aubrey (Italia '93) — L'infanzia di un ebreo in un campo di prigionia tedesco: come l'orrore può diventare un ambiente quasi normale. Dal libro di Jona Oberski. N. V. 1h 35' **Drammatico**

Nazionale 1
v. Pomba 7
Tel. 812.4173. Or.: 15,45
18/20,15/22,30
Ingr. 10.000; rid. 7000
Nome in codice: Nina
di J. Badham, con B. Fonda, G. Byrne, D. Mulroney (Usa '92) — Una ragazza viene salvata dalla pena di morte e trasformata dai servizi segreti in un perfetto killer. Un giorno trova l'amore e vuole cambiare vita. N. V. 1h 50' **Thril.**

Nazionale 2
v. Pomba 7
Tel. 812.4173. Or.: 16
18,10/20,20/22,30
Ingr. 10.000; rid. 7000
Fiorile
di P. e V. Taviani, con C. Bigagli, G. Ranzi, C. Caselli (It. '92) — [redacted] '700 a oggi, un discendente racconta ai figli la storia della famiglia toscana Benedetti-Maledetti fra amori e rivoluzioni, nascite e guerre. N.V. 2h 10' [redacted]

Nuovo [redacted]
v. Venalzio 5
Tel. 749.2362
Or.: 20,30/22,30
Ingr. 10.000; rid. 7000
Passenger 57 - Terrore [redacted] quota
di K. Hooks, con W. Snipes, B. Payne, T. Sizemore (Usa '92) — Un terrorista in attesa di giudizio uccide gli agenti che lo scortano e dirotta un aereo: ma un passeggero è esperto di antiterrorismo. N. V. 1h 30' [redacted]

Olimpia 1
v. Arsenale 31
Tel. 53.24.48. Or.: 15,15
17,40/20,05/22,30
Ingr. 10.000; rid. 7000
Gli occhi del delitto
di B. Robinson, con A. Garcia, U. Thurman, J. Malkovich (Usa '92) — Un detective sulle tracce di un pericoloso serial killer si allea con una bella ragazza cieca, potenzialmente la prossima vittima. N. V. 2h 05' **Thriller**

Olimpia 2
a. Arsenale 31
Tel. [redacted]. Or.: 14,50
16,45/18,40/20,35/22,30
Ingr. 10.000; rid. 7000
Ricomincio da capo
di H. Ramis, con B. Murray, A. McDowell, C. Elliot (Usa '93) — Un meteorologo, intrappolato in un paradosso temporale, è costretto a rivivere infinite volte uno stesso giorno della sua vita N. V. 1h 40' **Commedia**

Reposi
v. XX Settembre 15
Tel. 531.400. Or.: 15,30
17,50/20,10/22,30
Ingr. 10.000; rid. 7000
Proposta indecente
di A. Lyne con R. Redford, D. Moore, W. Harrelson (Usa '92) — Lui è un miliardario in crisi di solitudine, lei è irresistibile e sposata, il marito è disposto ad «affittarla» per una notte a una cifra da capogiro N.V. 1h 50' **Dramm.**

Romano
Galleria Subalpina
Tel. 562.0145. Or.: 18,10
18,20/20,25/22,30
Ingr. 10.000; rid. 7000
[redacted] Epoque
di F. Trueba, con J. Sanz, M. Verdú, P. Cruz (Sp/Por/Fr '92) — Spagna 1931. Un disertore incontra un pittore con quattro figlie: la Storia è gravida di drammi, ma per il giovane iniziano i giorni dell'allegria amorosa N. V. 1h 40' [redacted]

Selene
c. Belgio 53
Tel. 8174.171
Or.: 20,30/22,30
Ingr. 9000; Alace 5000
Il grande cocomero
di F. Archibugi, con S. Castellitto, V. Fugardi, A. Galiena (Italia '92) — Uno psichiatra cura una giovane paziente malata di «epilessia da protesta»: alle radici della nevrosi, i genitori arricchiti in maniera disonesta. N. V. 1h 40' [redacted]

Studio Ritz
v. Acqui 2
Tel. 819.0150. Or.: 16
18,10/20,20/22,30
Ingr. 10.000; rid. 7000
L'accompagnatrice
di C. Miller, con E. Safonova, R. Bohringer, (Francia '92) — Una pianista diventa l'accompagnatrice [redacted] una famosa cantante e subisce il fascino suo e [redacted] marito. Dal romanzo della Berberova. N. V. 1h 50' [redacted]

Vittoria
v. Roma 336
Tel. 562.1789. [redacted].: 16
18,10/20,20/22,30
Ingr. 10.000; rid. 7000
La scorta
di Ricky Tognazzi, con C. Amendola, E. Lo Verso, C. Cecchi (Italia '92) — Quattro carabinieri difendono la vita di un magistrato coraggioso, in Sicilia per continuare la lotta alla mafia iniziata da un collega ucciso. N. V, 1h 50' [redacted]

ALTRE VISIONI

Agnelli V. P. Sarpi 111/A Tel. 612.136 - L. 6000	OGGI CHIUSO Domani e domenica: **Orlando**
Araldo V. Chiomonte 3 Tel. 331.764	VEDI TEATRI
Cuore V. Nizza 56 Tel. 668.7668	**Sister Act - Una svitata in abito da suora** con Whoopi Goldberg. Ore 19,30-22,15
Fregoli P. S. Giulia 2 bis Tel. 812.2312	VEDI TEATRO
Lanteri C. G. Cesare 60 Tel. 284.134	Domani: **Alien 3** con S. Weaver. Col. Ore 15,30; 17,30; 19,30; 21,30.
Massaia Borghiere V. C. Massaia 104 Tel. 257.881	RIPOSO. VEDI TEATRO
Valdocco V. Salerno 12 Tel. 522.42.79	Domenica: **Pippo Paperino Supershow**

CIRCHI

Piazza d'Armi
Torino
tel. 318.6878
Nando Orfei. Il più grande Circo italiano presenta a Torino (p. D'Armi) in anteprima mondiale **La pista dei sogni**, con Gioia e Paride Orfei. Finalmente vivrete il Circo in una nuova dimensione di fiaba. Con effetti luci e suoni e tecniche teatrali con la regia di Ambra Orfei. Fino al 9/5 tutti i giorni due spett., or.: 16,30 e 21,30. Pren. e inf. 011 319.4353.

TEATRI

Teatro Regio
Piazza Castello 215
Tel. 88.151
Ore 20,30 **Adriana Lecouvreur** di Francesco Cilea (Turno Aziendale): Direttore Daniel Oren; regia di A. Fassini. M° [redacted] coro M. Pairetti: con Francesca Patanè e Vincenzo Bello. Orchestra e coro del Teatro Regio. Biglietteria ore 13/18,30 e 19,30-20,30. Tel. 8815.241/242.

Piccolo Regio
Piazza Castello 215
Tel. 88.151
Ore 21 Stagione del Teatro Stabile. Il TST presenta **Una disperata vitalità,** recital di Laura Betti, testi poetici di P. P. Pasolini, prod. Magnifico. Fuori abbonamento. Bigl. TST (via Roma 49, ore 10-16) tel. 517.6246 e dalle ore 20 al Piccolo. Posto unico L. 20.000. Ultima replica.

Adua
Corso G. Cesare 67
Tel. 248.2276/78.71
[redacted] ore 21 (Sala conferenze) Il Gruppo della Rocca in **[redacted] scherzare, ridiamoci sopra** di Arnold Wesker reg. S. Marchese. Spett. in abb. Bigl. L. 15.000/10.000. Prev. T. Adua da lun./ven. [redacted] 16/18. Tel. 248.2276/7871.

Alfa Teatro
Via Casalborgone 16/I
[redacted]. 819.35.29
Bus 3/15/54/56/61/66/75/78
Mattinate per le scuole su prenotaz. per **La Giara** di L. Pirandello nell'allestimento della Comp. della scuola di Teatro S. Tofano e con gli spett. di Teatro della Figura del L'Inventagiochi, La Cenerentola, Cristoforo Colombo, Aladino con le marionette di A. Grilli. Tel. 819.3529.

Alfieri
Piazza Solferino 4
Tel. 562.3800. Tram 13
Bus 14/14s/56/58/58s/67
«La [redacted]fica danza». Tutte le sere ore 21 fino a mercoledì 12/5 **I.S.O.** con [redacted]niel Ezra[redacted], Ashley Roland, James Hampton, Brian Fretle, Cathy Calhoun, Barry Wizoreck. [redacted]glietteria 9-13/15-19.

Araldo
Via Chiomonte 3
Tel. 331.764
Bus 33/42/55/56/64
Rassegna Teatroinitre Città di Torino. Ass.to Istruzione. **Oggi e domani** ore 20,30 La Baracca presenta **Il libro della giungla,** Prenotaz. ore 9-1[redacted] tel. 751.225 - ore 16-19 tel. 331.764.

Auditorium [redacted]
Piazza Rossaro
Tel. 810.4961
Tram 16/18
Stagione di primavera 1993: questa sera ore [redacted], 5° concerto, Orchestra Sinfonica di Torino della Rai. Direttore: Frank Shipway, clarinettista Michele Carulli. Musiche di: Weber, Dvorak. Poltrona L. 30.000 ingresso 20.000 giovani 10.000. Inf. tel. 810.4961/4853.

Carignano
Piazza Carignano 6
Tel. [redacted]
Tram 13/15. Bus 61
Stag. in abb. T. Stabile Torino. Ore 20,45 Il Teatro di Roma presenta **La bottega del caffè** di Carlo Goldoni, reg. Mario Missiroli. Pren. bigliet. T.S.T. v. Roma 49 or. 10-18, lun. rip. Tel. 517.6246-544.562. Ultime tre recite.

Colosseo
Via Madama Cristina 73
Tel. 669.8034
Tram 18-9-16. Bus 67
Iniziata prevendita biglietti per i concerti 10 maggio ore 21 di Fabio Concato. 11 maggio Raf. 13 e 14 maggio ore 21 Renato Zero. Prevendita cassa teatro ore 10/13-15/19. Tel. 669.8034.

Erba
Corso Moncalieri 241
Torino
Tel. 661.5447
Stasera ore 21,15 compagnia Torino Spettacoli presenta Arturo Brachetti in **L'asino vola**, piccolo manuale di ecologia fantastica. Prenotazioni e biglietteria feriali 9-13/18-23; festivi 15-23.

Cabaret Voltaire
Via Cavour 7
Torino
Tel. 541.438

Garybaldi Teatro
[redacted] Garibaldi 4
Settimo Torinese
Tel. (011) 897.1748

Conserv. G. [redacted]
via Mazzini 11
Torino
Tel. 632.362

[redacted]
Via Juvarra 15
Tel. 540.675
Ore 21 Ente Nazionale Sordomuti - Compagnia Teatrale Maschera Viva presenta **Sordo o non [redacted]**. Commedia comico satirica diretta da Corrado Gallo con intermezzi di Mirella Vernetti.

Fregoli
Piazza S. Giulia 2 bis
[redacted]no
Tel. 817.9373
Ore 21 **Se c'è un cane nella vita.** Commedia brillante in 2 atti di e con la regia Guido Finn con G. Di Martino, A. Paglietti, F. Urban, R. Scappin. Musiche e canzoni di F. De Matteo cantate da I. Fola. Ultimo spettacolo in abbonamento

Teatro Nuovo
Corso M. D'Azeglio 17
Tel. 655.552
«Il gesto e l'anima». Al Teatro Alfieri **La magnifica danza**, si prenota per gli spettacoli degli iso. Dal 4 al 12/5. B[redacted]. Teatro Alfieri tutti i giorni 9-13/15-19, tel. 562.38.00.

Teatro Agnelli
Assemblea Teatro
Via P. Sarpi 111/a
Tel. 61[redacted]
Lunedì 10 maggio i Gommaflex presentano **Osare per credere.** Inizio spettacolo ore 20,45. Ingr. unico L. 12.000. Organizzazione Assemblea Teatro. Per informazioni e prenotazioni tel. 437.6230.

T[redacted]
(Bomboniera)
Via S. Teresa 10
Tel. 561.36.94/95
Stasera ore 21,15 La Compagnia Stabile Teatro Macario presenta Giorgio Molino in **Finestra sul Po.** Per informazioni e prenotazioni cassa teatro. Tel. 011 561.36.94 - 561.36.95.

T. Card. Massaia
Via C. Massaia 104
Tel. 257.881
Torino
Fino al 15/5 la comp. Nuovo Repertorio presenta **Nevralde e il senso del non senso** di P. G. Corrado con A. Deledda P. G. Corrado e N. Salemone. Regia P. G. Corrado ore 21. Ingresso 12.00[redacted]000.

Teatro di Torino
Piazza Massaua 9
Tel. 779.58.03
Bus 36/38/62/62s
Stasera ore 21 **Gran Galà di Danza** con la partecipazione delle scuole di danza piemontesi e l'intervento di Insideout Dance Company. Direttore artistico Garey Lloyd Palmer. Posto unico L. 20.000.

Stalker Teatro
Serre Comunali
Via Tiziano Lanza 31
Grugliasco. Tel. 787.117

Teatro Matteotti
v. Matteotti 1
Moncalieri. Tel. [redacted]
bus 40-45-67
T.S.T. Circuito [redacted]ale regionale stag. 1992/93. La Compagnia Teatro degli [redacted]uni presenta **Soli con tutti** di A. Gelman con R. Lombardo e G. Rocca. Reg. Piergianni Curti. Dal 3 al 9 maggio ore 21,15.

ASSOCIAZIONI CULTURALI

C. Cult. Français
V. Pomba 23
Tel. 562.33.13
Mostra fotografica **Claudia, Francesca e Mariangela in capo al mondo.**
Mostra Bernard Quesniaux ultimo giorno.

[redacted] Due
V. Montebello 8
Tel. 817.10.48. Tram 15
Ing. 7000
La corazzata [redacted] di S. Ejzenstein ore 16,30. **Der Letzte Mann** di F.W. Murnau ore 17,45. **La febbre dell'oro** di C. Chaplin ore 19,10. **Luna Park** [redacted] Pavel Longuine ore 20,30-22,30.

Massimo Tre
V. Montebello 8
Tel. 817.10.48. Tram 15
Ing. 7000
Requiescant di C. Lizzani con L. Castel, P.P. Pasolini ore 18,00. **Storie scellerate** di S. Citti, sogg. e scen. di Citti e Pasolini ore 20,40. **Accattone** [redacted] P.P. Pasolini ore 16,30-22,30.

LUCI ROSSE

[redacted] v. [redacted] 18, tel. 562.1293. 1ª vis. **I maneggi di una porno [redacted]** [redacted] Tracy Adams, Victoria Paris. Col. Viet. 18. Ap. 14,30; ult. 22,30.

A[redacted] PUSSICAT c. P. Oddone 31, tel. [redacted]. **Dodò... tua Pussy Baby.** Col. V.M. 18. Ap. 15; ult. 22,30.

HOLLYWOOD c. [redacted] Margherita [redacted], tel. 521.2385. **Accoppiamenti erotici per un corpo in calore.** Col. V.M. 18. Ap. 10; ult. 24.

MAFFEI v. P. Tommaso 5, tel. 655.334. 1ª visione **Cronache erotiche II.** Col. V.M. 18. Ap. 10,30; ult. 22,30.

MAJOR l.go G. Cesare 105, tel. 248.7974. 1ª visione **Passione selvaggia.** Col. Viet. 18. Ap. ore 15; ult. 22,30.

[redacted]ETROP[redacted] v. P. Tommaso 5, [redacted] 650.5470. 1ª vis. **I maneggi di una porno cameriera** con Tracy Adams, Victoria Paris. Ap. 14,30; ult. 22,30.

REGINA c. R. Margherita 123, tel. 436.20.92. Prima visione **La doppia vita delle infermiere** con Mandingo, J. Nicholson, V.M. 18. Ap. 10; ult. 22,30.

ROMA BLUE v. S. Donato 40, tel. 487.785. **La [redacted]** con M. Collins D. Ronox. Col. V.M. 18. Ap. 15; ult. 22,30. L. 7000.

SPEZIA v. Nizza 170, tel. 6963517. **La lingua** con M. Loter, M. S. Bird. Ap. 15; ult. 22,30.

ZETA SEXY [redacted] v. Cibrario 66, tel. 749.2907. **Orge sfrenate.** Col. V.M. 18. Ap. 15, ult. 22,30.

FUORI CITTA'

[redacted]
SABRINA: Proposta indecente
[redacted]
MARGHERITA: Eroe per caso
CASCINE VICA
DON BOSCO: riposo
CHIERI
[redacted]: [redacted]
SPLENDOR: Proposta indecente
CHIVASSO
CINECITTA': La moglie del soldato
[redacted]ERNO: Profumo di donna
[redacted] Proposta [redacted]cente
CIRIE'
NUOVO: Proposta indecente
[redacted]
PRINCIPE: Proposta indecente
REGINA: Ossessione d'amore
[redacted]ONE: Notti selvagge
STUDIO LUCE: La scorta
CUORGNE'
[redacted]: Proposta indecente
PERONA: Ricomincio da capo
GIAVENO
CINE[redacted] S.[redacted] riposo
GRUGLIASCO
ROMA: Amore per sempre
[redacted]
ASCINEMA: La moglie del soldato
BOARO: [redacted]
POLITEAMA: Proposta indecente
MONCALIERI
KING KONG CASTELLO: Amore per sempre
MONTANARO
VITTORIA: Arrapamenti di [redacted] hostess
[redacted]
EDEN: riposo
ORBASSANO
[redacted] delle tenebre
[redacted]
OR[redacted] riposo
PINEROLO
HOLLYWOOD: Accerchiato
ITALIA: Proposta indecente
RITZ: [redacted]ore per sempre
RIVOLI
[redacted]: Proposta indecente
SAUZE D'OULX
SAYONARA: riposo
SESTRIERE
FRAITEVE: riposo
SETTIMO TORINESE
BECCARIS: Amore per sempre
SUSA
CENISIO: riposo
TORRE PELLICE
TRENTO: Caccia alle farfalle
[redacted]GA
AMBRA: Gli occhi del delitto

LE TV PRIVATE

Telestar
18,10 **Happy End,** telenovela
19 — **Lucy show,** telefilm
19,30 **Squadra speciale anticrimine**
20,30 **Grand Hotel,** film
22,30 **Zona franca,** attualità
1,20 **Evil Paradise,** teleromanzo
1,50 **Charlie il negro,** film

Telecupole Cinquestelle
20,30 **Diagnosi,** rubrica
21,30 **Aria aperta,** rubrica
22 — **Gente motori non stop,** rubrica
22,30 **Tg 4**
22,45 **Scusi, lei ha mai fatto 13** rubrica
1 — **Rosso di sera souvenir**

Videogruppo
19 — **Yo yo,** gioco
19,30 **Videonotizie**
20 — **Hot Rod,** tutto sui rally
20,30 **Finalmente soli,** film
22,30 **Videonotizie**
24 — **After Mash,** situation commedy
0,30 **Videonotizie**
1 — **Sesto senso,** action mistery

Telecity
18,50 **Sette in allegria dal mondo**
19 — **Brothers,** telefilm
19,30 **Samurai,** telefilm
22,20 [redacted], telefilm
22,50 **Colpo [redacted] story,** quiz
23,45 **Il più grande colpo [redacted]**
1,30 **Colpo [redacted] story,** quiz (r)

Primantenna Supersix
19,10 **[redacted] special**
20,30 **Arabesque,** telefilm
21,30 **Le brigate del Tigre,** telefilm
22,30 **American business english**

Quarta Rete Tv
18 — **Zona franca**
19,30 **Tg 4**
20,30 **Radici,** serial
21,50 **Tg 4**
22 — **Calcio 4**
23,15 **La voglia matta**
24 — **Dolce notte**

Quinta [redacted]
19 — **Attualmente**
20,30 **[redacted]na franca** con G. Funari
22,15 **Attualmente**
[redacted] **L'uomo e la città,** telefilm
24 — **L'amore,** film

Erreuno Tv
9,15 **Rassegna,** prime pagine provinciali «La Stampa»
10 — **Rassegna,** prime pagine provinciali «La Stampa»
11 — **Rassegna,** prime pagine provinciali «La Stampa»
20 — **Telegiornale**
22,45 **Ore zero**
23,10 **Erreuno notizie**

Quadrifoglio Odeon
20 — **I [redacted]**
22,15 **Fiori di zucca**
22,30 **Informazioni regionali**
22,45 **Sognando 13**
23,15 **Tuttofuoristrada**
23,45 **Equishow**

Rete 9 Tai
20,25 **Tg 9**
21,30 **Il punto fiera**
23,30 **Zona franca**
1,50 **Onde rock**

Telecampione
21 — **Approfondimenti**
22 — **Dopo listino**
22,30 **Business news**
22,45 **Domani in cronaca**
22,55 **Dietro la facciata**
23,10 **La balena,** documentario

Rete Canavese
22,45 **Canavese notizie**
23 — **Le auto della settimana**
24 — **Notturno**

G.R.P.
19 — **G.R.P. monitor**
19,30 **Dal Tribunale di Torino**
20,30 **Meeting**
22,30 **Okay motori**
23,30 **G.R.P. monitor** (r)

Telesubalpina
19,25 **Domani celebriamo**
19,30 **Il regionale**
20 — **Cartoni animati**
[redacted]30 **Vienna,** documentario
23 — **Il regionale**
23,30 **Documentario**

[redacted] 7 Piemonte
19,05 **Marron Glacé,** telenovela
20,40 **La ballata dei mariti,** film
23 — **Quella sporca dozzina,** varietà
23,40 **Informa 7**

Videouno
18 — **I 12 legionari,** telefilm
18,30 **Problematiche giovanili**
18,45 **Videouno [redacted]**
19 — **Finestra sulla città**
20,30 **Film**
23,10 **Telefilm**
0,10 **I 12 legionari,** telefilm

Telestudio
18,40 **Zona [redacted]** con Gianfranco [redacted]
20,30 **Se mi arrabbio spacco tutto** film
22,30 **I protagonisti della vita piemontese**
23 — **Calcio e dintorni**
24 — **Pastasciutta nel deserto,** film
1,30 **Notturno**

Tlefle 9
18,40 **Tg 9**
20 — **Brillante,** telenovela
20,15 **La resa dei conti,** talk show
0,30 **Ragnatela di morte,** film

Tele Vox
19 — **Tele sera**
21 — **Andé per contrà**
22 — **George,** telefilm
22,30 **Il posto delle fragole**
24 — **Tele sera**

[redacted]
19,30 **Zona franca**
21,15 **E venne l'ora della vendetta,** film
22,45 **[redacted] scuro**
23,30 **Il [redacted] della signora Wassel** film

Teletime
20,30 **[redacted] cultura,** documentari
21,30 **Buonasera [redacted]**
22 — **Uno sguardo [redacted] futuro**
23 — **Time notizie**
23,30 **Totò cerca casa,** film
1 — **[redacted] by night**

■ **Eventuali errori e variazioni nei programmi sono causati dalla non tempestiva [redacted] tanti.**

MUSEI

Accademia Alber[redacted] [redacted] Belle Arti (via Acc. Albertina 6): [redacted]: 10-13; 15-18. Lunedì chiuso.

[redacted] (piazza Carlo Molino, 1): lunedì-sabato ore 9-13,50.

Armeria Reale (telef. 543.889). Mer., ven. e [redacted]. ore 9-[redacted]; [redacted]. e gio. ore 14,30-19,30. Domenica e lunedì chiuso.

Basilica di Superga e Tombe di Casa Savoia (tel. 898.0083): Visite alle tombe. Or.: 9,30-12; 13-18. Chiuso venerdì.

[redacted] Reale (p. [redacted] 191, tel. 543.855). L[redacted]. e merc. 9-17,45. mar., giov., ven. e sab. 9-13,30.

Borgo Medioevale (tel. 669.9372): [redacted] a sab. 9,30-17; dom. 10,30-17. Lun. chiuso.

[redacted] (via [redacted] delle Scienze 6, tel. 547.440): da martedì a domenica 9-14. Lunedì chiuso.

La Casa delle Marionette (Alfa Teatro v. Casalborgone 16/1, 011/8126114). Or.: [redacted] lun. al ven. 9-13 e 14-18; [redacted] 16-19. Ing. gratuito.

[redacted] Antonelliana (v. [redacted] 20, tel. 817.20.60): Or.: da martedì a sabato 9-19; festivi 10-13 e [redacted]. Lunedì chiuso.

Museo della Stampa (via dell'Ospedale 45, Rivoli, tel. 958.1692). Or. mart., giov. e sa[redacted]: 10-18.

Museo [redacted] Automobile «Carlo [redacted] di Ruffia» (corso Unità d'Italia 40, [redacted] 011/677.666). Mostra di modellismo [redacted]viario: «Signori in carrozza!». Orario: tutti i giorni dalle 10 alle 18,30 escluso il lunedì.

Museo di [redacted] (corso Regina Margherita 105, tel. 521.2251): mostra «Arte e cul[redacted] [redacted]» fino al 9 maggio. Ore 9-19 martedì, mercoledì, giovedì, sabato, domenica. Ore 9-23 venerdì. Chiuso lunedì.

Museo Egizio (tel. 561.7776 - 561.2677): [redacted] mar. a [redacted]. 9-14. Chiuso lunedì.

[redacted] Civico di Numismatica - Etnografia Arti [redacted] (via Bricherasio [redacted], tel. 541.557). Fer.: 13,30-18,30. [redacted].: 9-12,30. Lun. [redacted].

Museo d'Arte contemp. - Castello di Rivoli (958.7256). Orario: da martedì a venerdì 10-17, sabato e dom[redacted] 10-19. Chiuso il lunedì. Visite guidate [redacted] domenica [redacted] 11 e 15,30.

Museo Naz. della Montagna «Duca degli Abruzzi» (via Giardino 39 - M. Cappuccini 66.04.104). Videomontagna: [redacted] Varaita» sino al 9 maggio. Orario: sab[redacted] domenica e lunedì 9-12,30 e 14,45-19,15, [redacted] mar. e ven. 8,30-19,15.

Museo Naz. [redacted] Risorg. Italiano (P. Carignano, piazza Carlo Alberto, [redacted] 562.1147): feriale dalle ore 9 alle ore 18,30; domenica [redacted] 9-12,30; lunedì chiuso. Domenica ore [redacted] visita guidata gratuita.

[redacted] della M[redacted] Gianduja (via S. Teresa 5, tel. 530.238): solo alla domenica [redacted]ario 15-18.

Museo [redacted] Naturale Don Bosco (viale Thovez 37, telefono 660.1066): Gratuito. Domenica: dalle 14,30 [redacted] 18,30; feriale: scuole su prenotazione. «Mostra piante Virgiliane» fino al 13 giugno.

[redacted] dell'Enologia - Pe[redacted] di [redacted] (tel. 94.191): [redacted] martedì, venerdì, 14-17, sabato, domenica 9-12, 14-17. Lunedì chiuso. [redacted] 10, 11, 12 aprile

Museo Pietro Micca (via F. Guicciardini 7, telefono 546.317): Orario: dalle 9 alle 14. Lunedì [redacted].

[redacted] (tel. 436.1455): aperto tutti i giorni 9-14. Chiuso lu[redacted].

Promotrice Belle Arti (Parco del Valentino). [redacted]: tutti i giorni dalle 10 alle 19, venerdì dalle 10 alle [redacted]

SEAT IBIZA

La svolta totale.

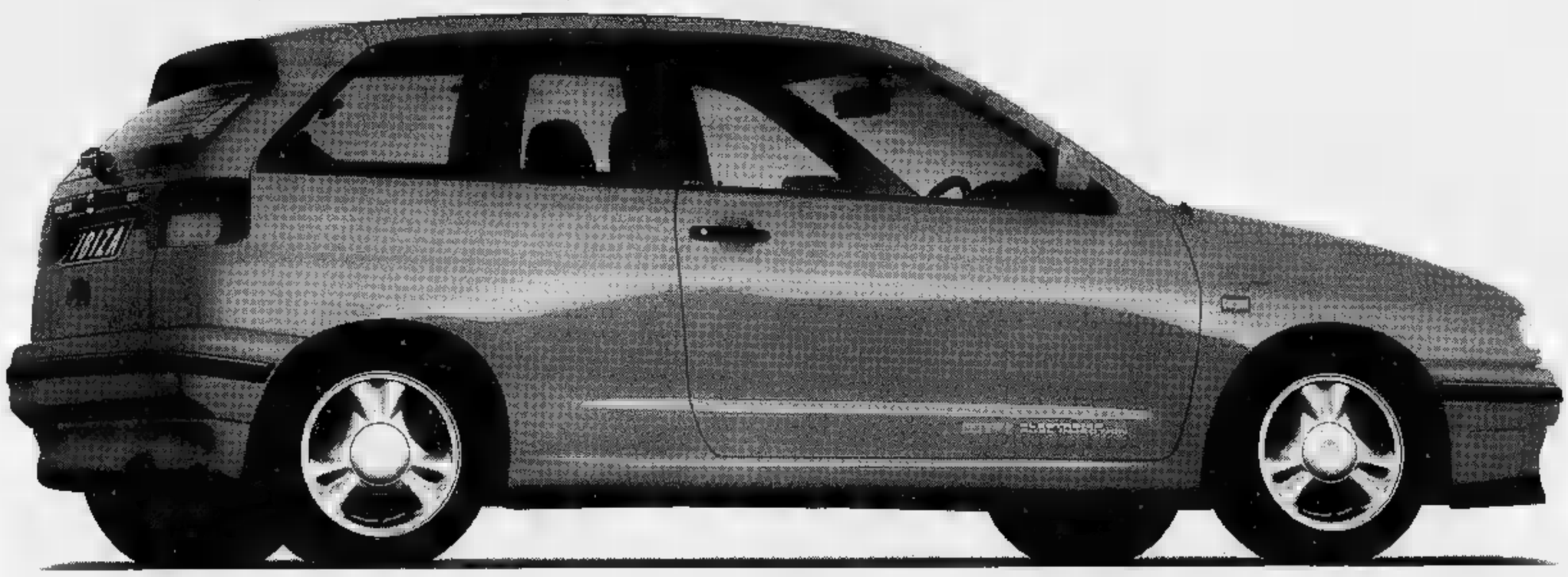

Il nome. L'unica cosa che non abbiamo cambiato.

La svolta tecnologica. Seat Ibiza è stata progettata e costruita a Martorell, uno dei più moderni stabilimenti d'Europa.

Versione 3-5 porte	Cilindrata cm³	Potenza CV	Coppia max. Nm a giri/min.	Velocità Max. Km/h
CL cat.	1043	45	76 a 2800	140
CL cat.	1272	55	95 a 3200	150
CLX cat.	1272	55	95 a 3200	150
GLX cat.	1272	55	95 a 3200	150
GLX cat.	1781	■	145 a 2900	189
GT cat.	1984	115	166 a 3200	196
CLX Diesel cat.	1896	64	124 a 2000-3000	165

La svolta sicura. Seat Ibiza è all'avanguardia anche per la sicurezza: sistema laterale antisfondamento con barre in acciaio nelle porte e profili di rinforzo sotto i finestrini, struttura di massima protezione di tutto il circuito del carburante e, sui modelli alto di gamma, sistemi elettronici ABS ed EDS.

La svolta piacevole. Sedili ergonomici, interni insonorizzati, spazio per i bagagli e per i passeggeri superiore alla media: Seat Ibiza è una vettura a due volumi che, per abitabilità e capacità di carico, ne dimostra almeno tre.

La svolta estetica. Disegnata da Giugiaro, Seat Ibiza è innovativa nelle linee e nella forma. Una rivoluzione che si esprime in ogni particolare: dalla plancia, completa e funzionale, all'equipaggiamento.

La svolta ecologica. Per Seat Ibiza, rispetto per l'ambiente non vuol solo dire marmitta catalitica di serie, ma anche eliminazione di amianto, limitazione nell'uso del PVC e utilizzo di materiale riciclabile al 90%.

SEAT Automobili

A PARTIRE DA LIRE 14.200.000.

8 E 9 MAGGIO, "WEEK-END IN SEAT". IBIZA VI ASPETTA PER UNA PROVA SU STRADA PRESSO TUTTI I CONCESSIONARI SEAT.

Ogni veicolo SEAT può essere acquistato ■ forme di finanziamento FINGERMA.

Consult/Ayer

Isabella Lattes Coifmann

"Argomenti di scienze".

La formula giusta per capire.

Non occorre essere specialisti per amare e capire la scienza.

Da oggi è possibile con i primi sei volumi di "Argomenti di scienze", la collana che unisce il rigore scientifico al piacere della lettura.

Dopo il grande successo ottenuto in libreria da Isabella Lattes Coifmann con *L'intelligenza degli animali,* Piero Bianucci con *Piccolo, grande, vivo,* Enrico Stella con *Elogio dell'insetto* e Aldo Zullini con *I giochi della natura,* sono in arrivo altre due opere indispensabili per fare conoscenza con la scienza.

Batteri e virus. Dalla peste all'Aids di Ulrico di Aichelburg: l'epica lotta della scienza contro l'aggressione di virus e batteri, raccontata in modo rigoroso e avvincente da un illustre docente universitario, studioso e divulgatore.

Gli eredi di Prometeo. L'energia nel futuro di Tullio Regge: la ricerca, gli obiettivi e le istruzioni per l'uso delle diverse fonti di energia, in relazione alla questione ambientale, l'economia e la politica. Un'analisi completa e dettagliata proposta da un insigne fisico e attivo europarlamentare.

L'intelligenza degli animali, pp. VIII-152, con 80 illustrazioni, L. 20.000 • *Piccolo, grande, vivo,* pp. X-198, L. 20.000
Elogio dell'insetto, pp. XIV-214, con 65 tavole a colori, L. 28.000 • *I giochi della natura,* pp. XIV-106, con 12 illustrazioni, L. 18.000
Batteri e virus. Dalla peste all'Aids, pp. VIII-192, L. 25.000 • *Gli eredi di Prometeo. L'energia nel futuro,* pp. X-158, L. 20.000

LIBRI DE LA STAMPA

Gli abbonati a "La Stampa" hanno diritto a uno sconto del 20% sui singoli volumi "Argomenti di scienze" e potranno acquistarli presso il Salone di Via Roma 80 a Torino o richiederli contrassegno all'Editrice La Stampa - Ufficio "Edizioni librarie", via Marenco 32, 10126 Torino. La collezione completa è disponibile al prezzo speciale di L. 100.000.

I VOLUMI DE "LA STAMPA", DISTRIBUITI DAL GRUPPO EDITORIALE FABBRI, SONO IN VENDITA NELLE MIGLIORI LIBRERIE

CINQUECENTO SUITE. DOLCE GUIDARE.

GUIDARLA E' UN VERO PIACERE.
E' nata la Cinquecento Suite, la city-car che [illegible] tutte le città. Di lei amerete la dolcezza di guida, l'agilità nel traffico, la facilità di parcheggio, lo sterzo leggero e preciso.

Il suo confort è tipico di auto di categoria superiore: aria condizionata (che si disinserisce automaticamente nelle accelerazioni più decise) alzacristalli elettrici, chiusura centralizzata, doppi specchietti retrovisori regolabili dall'interno.

PICCOLA FUORI, GRANDE DENTRO.
La Cinquecento Suite è lunga appena 3,22 metri.

Eppure vista da dentro sembra più grande: è omologata per cinque persone, ha un comodo bagagliaio di 170 dm³ (810 dm³ abbassando i sedili posteriori). Inoltre i suoi interni sono piacevolmente rinnovati.

Cinquecento Suite unisce quindi la possibilità di muoversi meglio con un'abitabilità davvero straordinaria.

GRANDE IN SICUREZZA E TECNOLOGIA.
Cinquecento Suite è la prima city-car speciale anche nella sicurezza.

La scocca rinforzata e le barre laterali delle portiere offrono resistenza passiva e protezione in caso di urto. L'effetto "anti-dive" in frenata, gli spazi di arresto limitatissimi, la grande stabilità direzionale completano la sua sicurezza. Inoltre la Cinquecento Suite protegge anche se stessa, grazie alla lamiera zincata che, per tutte le parti esposte, è anche bi-zincata.

PATENTE NUOVA, CINQUECENTO NUOVA.
Con le nuove norme, la Cinquecento Suite è la city-car ideale per chi vuole inaugurare alla grande la sua patente fresca fresca.

Perchè è una vettura dal confort superiore ma è pur sempre economica (ben 21,3 Km/litro a 90 Km/h) pratica, ricca di personalità, di simpatia, di piacere di guida, di fascino.

L. 12.767.000
CHIAVI IN MANO*

*al netto di tasse provinciali e regionali.

Lubrificazione specializzata Fiat Lubrificanti

ARIA CONDIZIONATA, CHIUSURA CENTRALIZZATA, ALZACRISTALLI ELETTRICI. CINQUECENTO SUITE, IN CITTA' LA MUSICA E' CAMBIATA. FIAT

QUANTO VALE UN'AZALEA IL 9 MAGGIO? DIPENDE DAL VALORE CHE DATE ALLA RICERCA.

ARMANDO TESTA S.P.A.

Con la collaborazione di ARTICROM P.

Regala alla mamma l'Azalea della Ricerca.

Domenica 9 maggio in 1000 piazze italiane torna a fiorire l'Azalea della Ricerca. L'Associazione Italiana per la Ricerca sul Cancro offre un'azalea a tutti coloro che sottoscrivono una quota associativa di 20.000 lire. I fondi raccolti nella giornata della mamma verranno impiegati per potenziare la ricerca scientifica sui tumori femminili. Le mamme riceveranno un ulteriore omaggio: un opuscolo a cura dei ricercatori con alcune fondamentali informazioni circa prevenzione, diagnosi e terapia dei tumori femminili. L'A.I.R.C. ringrazia l'Acqua Levissima per la generosità dimostrata in questa occasione. Un grazie anche ai Fratelli Ratti Serre di Como e alla Società Trasporti Castelletti. Vieni anche tu a coltivare la pianta preziosa della ricerca.

ACQUA MINERALE NATURALE
LEVISSIMA
Dalla purezza, piu' forza alla ricerca.

Troverai l'Azalea della Ricerca nelle principali città d'Italia e nella tua regione a: TORINO Piazza San Carlo - CARMAGNOLA Piazza S. Agostino - CIRIÈ Piazza San Giovanni - COLLEGNO Piazza della Repubblica - GIAVENO Piazza San Lorenzo IVREA Piazza Ottinetti - MONCALIERI Piazza Vittorio Emanuele - PINEROLO Piazza Cavour - RIVOLI Piazza Martiri della Libertà SETTIMO Piazza del Municipio - VILLASTELLONE Piazza Libertà - **ALESSANDRIA** Piazzetta della Lega - FELIZZANO Piazza Paolo Ercole - QUATTORDIO Piazza San Pietro - VALENZA Piazza Gramsci **ASTI** Piazza San Secondo - INCISA SCAPACCINO Piazza Mazzini - NIZZA MONFERRATO Piazza Garibaldi - REFRANCORE Piazza della Chiesa - TONCO Piazza Vittorio Emanuele - **CUNEO** Corso Nizza angolo Corso Dante - ALBA Piazza del Duomo e Via Maestra - BRA Via Cavour CANALE Piazza Parrocchia - CAVALLERMAGGIORE Chiesa S. Rocco - FOSSANO Piazza del Duomo - RACCONIGI Piazza S. Giovanni - SALUZZO Corso Italia - **VERCELLI**: CAVAGLIÀ Piazza della Chiesa TRINO Piazza Mazzini - **NOVARA** Cortile del Broletto - **AOSTA** Piazza Chanoux.

LE AZALEE VIAGGIANO GRAZIE ALLA
SOCIETÀ TRASPORTI
CASTELLETTI
SPEDIZIONI INTERNAZIONALI

Partecipate anche voi alla "Azalea della Ricerca". Ritagliate, compilate il tagliando ■ consegnatelo con la vostra quota associativa (L. 20.000) agli incaricati dell'A.I.R.C. sulla piazza della vostra città. Potrete così diventare soci dell'A.I.R.C. ■ ritirare "l'Azalea della Ricerca".

Scrivere in stampatello

9 maggio: l'Azalea della Ricerca.

COGNOME _____

NOME _____

VIA _____ N° _____

CITTÀ _____ C.A.P. _____ PROV. _____

Ho partecipato all'iniziativa "l'Azalea della Ricerca" contribuendo all'Associazione Italiana per la Ricerca sul Cancro.

☐ Già Socio con codice _____

☐ Nuovo Socio (1° versamento all'A.I.R.C.)

Contributo associativo di L. _____

Sostieni l'Associazione Italiana per la Ricerca sul Cancro.

Pinerolo, giallo delle due liste all'ultimo atto

Lo Stato presenta i conti per la guerra in casa dc

Bocche cucite in Comune a Pinerolo. Nessuno vuole commentare la decisione della Corte dei Conti che ha chiesto milioni di lire per risarcire lo Stato della consultazione elettorale, seguita amministrativo del '90, invalidato per presenza della doppia lista dc. Nel mirino dell'organismo di controllo statale il pretore di Pinerolo, Piercarlo Pazè, presidente della commissione elettorale mandamentale, Marco Sonetto, membro della commissione stessa. Un «pasticciaccio» nato consumato in ca democristiana. Anche qui parla: «Certo non pensavamo davvero che le responsabilità alla fine sarebbero ricadute sul pretore Pazè Sonetto».

Quando, a poco più di un mese dalle amministrative del 6 maggio 1990, il comitato comunale della dc pinerolese, con una maggioranza piuttosto risicata (undici contro nove), approvò l'esclusione dell'ex sindaco Francesco Camusso dalla lista elettorale scudocrociata, nessu si stupì più di tanto. Erano, infatti, ormai cinque anni che tra i due «maggiorenti» della dc locale, Francesco Camusso l'eurodeputato Mauro Chiabrando, non correva buon sangue. Una guerra quartiere che convinse il segretario provinciale Sergio Deorsola ad inviare a Pinerolo console, l'avvocato Mario Fimiani, con preciso incarico di far rispettare le decisioni imposte da Torino, cioè l'inserimento in lista di Francesco Camusso. Nulla da fare. A Fimiani non restò che fare le valigie. Lo sostituì Giuseppe Peyrani, funzionario partito con in tasca una delega del segretario provinciale e presentare una lista dc con la presenza di Camusso. Ad un'ora dallo scadere del termine utile il funzionario si dà un gran da fare, ma non riesce andare oltre un elenco di dodici nomi (poi diventato di 23) dopo il forfait dato da 28 candidati contrari Camusso. Poi, di corsa in Comune depositare questa lista capeggiata dall'ex sindaco. Nel frattempo, soli 15 minuti scadere dei termini, in Comune arrivava pure Giuseppe Chiomio, uomo di fiducia di Mauro Chiabrando: in ha seconda lista democristiana 30 nomi guidati dall'eurodeputato e, in tasca, pure lui, a delega del segretario provinciale. L'inizio del «giallo» della doppia lista.

Il pretore Piercarlo Pazè: errore, posto è uscita la foto di Dario Debernardi

«Non pensavamo che l'intera vicenda potesse avere questo epilogo»

I due amici-nemici pinerolese: Mauro (a sinistra) Francesco Camusso

Oggi a Ivrea

I funerali dell'avvocato assassinato

Si svolgono oggi alle 15, nel Duomo di Ivrea, i funerali dell'avvocato Michele Campanale, 61 anni, ucciso martedì pomeriggio da Giovanni Racchio, il pensionato di Tavagnasco che dopo il delitto si costituito direttamente agli agenti di custodia . La salma verrà tumulata nel cimitero Ivrea.

In segno di lutto, l'altra mattina, avvocati e giudici del tribunale eporediese hanno osservato alcuni minuti di raccoglimento prima dell'inizio delle udienze civili. La commemorazione di Michele Campanale è stata, invece, affidata al presidente del tribunale Franco Boggio e all'avvocato Adolfo Anselmi, presidente della camera penale di Ivrea.

Sciolto anche il dubbio sulla carcerazione dell'omicida. Resterà dietro le sbarre nonostante l'età ormai

In Consiglio

A Borgaro socialisti «autosospesi»

Il psi di Borgaro, che rappresen la forza di maggioranza relativa in Consiglio comunale, si autosospeso blocco. Con un documento congiunto del direttivo e del gruppo consiliare, rivolto a tutti i cittadini, i dirigenti Garofano affermano che «la situazione di Borgaro nulla ha comune quella nazionale del psi e che non sono in discussione i valori socialisti di libertà uguaglianza». mettono sotto «la degenerazione un partito e del sistema partitocratico che ha tradito le aspettative dei cittadini».

La scelta di autosospendersi è scaturita dopo un vivace dibattito interno al partito, che accolto le dimissioni della segretaria Carla Pairolero la fuoriuscita dal psi. Proprio su questi argomenti, si svolgerà venerdì 14 un dibattito pubblico.

Cozza sindaco

A Leinì giunta fotocopia

Il piano regolatore di Leinì, in discussione dieci anni, entrato nel mirino dei giudici torinesi. La notizia è stata diffusa durante il Consiglio comunale di ieri sera, che ha varato, a due giorni dal commissariamento, la giunta: una formula tripartita dc-psdi-Lista civica, che è quasi una fotocopia dell'esecutivo precedente, che ha come primo obiettivo proprio il varo del piano regolatore.

Sindaco è ancora il dc Giuseppe Cozza, primo cittadino da diciassette anni: in giunta siedecon lui Piero Ballesio (Lista civica), Olivo Cavallini (psdi) e i democristiani Sergio Devià, Maria Pia Di Fesca, Giovanni Chiatello e Alfio Rocca. Tre dei cinque consiglieri socialisti (Co Roberti e Camellino) il repubblicano Cerchiè garanti un appoggio esterno, mentre due degli undici dc hanno rifiutato di firmare l'accordo programmatico: l'ex Piero Bianco e Angela Pitta siederanno sui banchi dell'opposizione. La formula dc-psdi-Lista civica la medesima della «Giunta balneare» varata, anche in questo caso a pochi giorni dal commissariamento, nel luglio '90: «Noi - ha detto il capogruppo del pds, Francesco Buo - parteciperemo alle Commissioni, né alle riunioni dei capigruppo. In questo Consiglio comunale non c'è alcuna volontà di rinnovamento».

Ad aprire la discussione sull'inchiesta dei giudici di via Tas è Alberto Guglielmini (Lega Nord), dopo i militari Nucleo polizia giudiziaria hanno acquisito, ieri mattina, due delle sette bozze di variante al piano regolatore, nessuna delle quali ha mai avuto l'approvazione del Consiglio comunale: «Questa giunta - ha detto Guglielmini - per approvare un documento oggetto d'inchiesta». Il sindaco Cozza: «Non è stato un sequestro: hanno fotocopiato alcuni documenti. L'interesse procura sce da una lite fra due cittadini, uno quali ha presentato un esposto. Non c'è alcuna indagine in sull'operato della giunta».

Da definire la redistribuzione deleghe: sembra certo, però, che sarà conservata la divisione, pressoché fra tutti i Comuni della provincia, tra «Lavori pubblici nel sottosuolo» e «Lavori pubblici nel soprasuolo».

PROVINCIA **FLASH**

Manifattura assemblea pubblica

La Manifattura di Perosa ha licenziato una delegata sindacale e un'operaia. Dopo il presidio di domenica scorsa al mercato, per questa sera il consiglio di fabbrica e le organizzazioni di categoria Cgil, Cisl Uil hanno organizzato un'assemblea pubblica.

Ceresole, precipita in una galleria

Un operaio di Sondrio, Bruno Nani, 52 anni, rimasto ferito mentre lavorava nella galleria che l'impresa Mattioda costruendo sulla statale 460 a Noasca. L'uomo stato investi un ponteggio.

Pont, per bracconaggio

Giovanni Berchiatti, 49 anni, fi a pochi mesi presidente del comparto alpino 7 è stato denunciato per bracconeggio dalle guardie venatorie della Provincia. L'uomo era stato sorpreso mentre cacciava camosci, senza il permesso.

Reano, rapina nella

E' entrato nella farmacia San Lorenzo di Reano con la scusa di acquistare delle pastiglie per le gola, ma al momento di pagare ha estratto dalla giacca una pistola, bottino 200 mila lire.

Giaveno, per caserma pompieri

La comunità montana Val Sangone ha stanziato 40 milioni per l'ampliamento della dei vigili del fuoco di Giaveno. Altri milioni stati messi a disposizione dalla Crt.

Xantia, l'ultima berlina Citroën, è pronta a stupirvi nei saloni della Concessionaria Ideauto. Venite subito a provare questa prodigiosa sintesi di bellezza e tecnologia e a sperimentare l'assistenza e la professionalità che Saccomani garantisce, e che tanti anni dedicati alle auto e centinaia di clienti fedeli possono testimoniarvi. Concessionaria Ideauto: una grande accoglienza per la più grande novità Citroën.

Xantia

CITROËN

APERTI SABATO E DOMENICA 9 INTERA GIORNATA

NUOVA CONCESSIONARIA CITROËN
IDEAUTO
dei Saccomani
Strada Cambiano, 220/222 - CHIERI (TO) - Tel. 011-9425131

LA STAMPA & PUBLIKOMPASS
PUBBLICITA' CHE VALE

LA STAMPA
Joyful promotion
STRATORINO
A FAVORE
Specchio dei tempi
Palmolive
OPTIMS
DOMENICA
23 MAGGIO 1993
PIAZZA S. CARLO ore 9,30

Sono aperte le iscrizioni presso i seguenti punti:
Apertura Centro STRATORINO in dal 15/5

CENTRO - CROCETTA
Salone La Stampa - Via Roma
Cisac - Via Gostaldi 2
Invicta Shop - Corso Siccardi
La Bottega dello sportivo - Via Carlo Alberto 55
Marvin - Piazza Lagrange 45
Sport - City - Corso Dante 17/A
Supermercato Di per - Via Santa Teresa 19
Supermercato Di - Corso Vinzaglio 19/F
Supermercato Di Di - Via Vittoria 11

RITA - MIRAFIORI
Campo Base - Piazza Montanari 131
Grassi Sport - Corso Siracusa 196
Istituto Medicina dello Sport - V. Filadelfia
Supermercato Di Di - Via Grazioli 26/A
Supermercato Di per Di - Via Cimabue 6

POZZO - - SAN
Emporium Donald Shimada Sport - Via Duchessa Jolanda
Mantuetto Sport - Via Asiago
Marvin - Corso Inghilterra 31
Milanesio Sport - Corso Peschiera 274
Supermercato Di per Di - Via Cialdini 27
Supermercato Di per Di - Via Duchessa Jolanda 9

PARELLA - SAN DONATO - CAMPIDOGLIO
Giannone Sport - Corso Regina Margherita 212
Radio Centro 95 - Corso Lecce 94
Supermercato per Di - Via Nicomede Bianchi 45
Supermercato Di per Di - Strada Antica di Collegno 194

LE VALLETTE - DI CAMPAGNA - VITTORIA
Supermercato Di per Di - Via Breglio 65
Supermercato Di per Di - Via Rulfi 19

FALCHERA - REGIO PARCO -
Pesce Sport - Corso Vercelli 121
Supermercato Di per Di - Via Torini 40

- - MADONNA PILONE
Pieri Sport - Corso Belgio 96
Supermercato Di per Di - Corso Regio Parco 20
Supermercato Di per - Corso Casale 115

BORGO PO - SAN SALVARIO - CAVORETTO
Aicardi Sport - Via Nizza
Jolly Sport - Corso Dante 79
Marionda Sport - Corso Moncalieri 261
Schenone Sport - Via Madama Cristina 66
Supermercato Di Di - Corso Massimo D'Azeglio 60 H
Supermercato Di per Di - Largo Mentana

MILLEFONTI - LINGOTTO - MERCATI
Silvano Gelato d'Altri Tempi - Via Nizza 142
Supermercato Di per Di - Via Alassio 30
Supermercato Di per Di - Via Tunisi 124/B

MIRAFIORI SUD
Sole Sport - O. Vigliani 164
Supermercato per Di - Via Pavese 27

Supermercato Di per - Via Libertà 5/2

BUSSOLENO
Supermercato per - Via Traforo 21

CASELLE
Supermercato Di per Di - Via Prato Fiero 1

YORINESE
Supermercato per Di -Via Torino 20

CHIERI
Supermercato Di per Di - Via Carlo Alberto 4

CHIVASSO
Supermercato Di per Di - Via Corti

COLLEGNO
Maxi - Cavalcavia Corso Francia

Supermercato Di per Di - Largo Spanna

MONCALIERI
Supermercato Di per Di - Via Sestriere
Supermercato Di per Di - Piazza Libertà 3/2

Supermercato Di per Di - Via XXV Aprile 97

Supermercato Di per Di - Piazza Roma 13

Supermercato Di per Di - Via V. Veneto

MAURO
Supermercato Di per Di - Via Speranza 41

SETTIMO TORINESE
Supermercato Di - Asti 12

di per di IL SUPERMERCATO
TAPPORROSSO Centrale del Latte di Torino
95

SULLA "17° STRATORINO" AL Nº 562.96.75

PIOBESI T.SE
Via Galimberti, 19
011/9657892

AGENZIA CAVALLINO

VENERDI' 14/5 ECCEZIONALE SHOW
TEO TEOCOLI
GENE GNOCCHI

Vieni subito al MITHO e assicurati il biglietto per lo show più divertente dell'anno.
MITHO, la discoteca creativa aperta Venerdì, Sabato, Domenica, con la musica e i deejay più forti!

La TALPA di città

PASSANDO da via Manin dalla parte dei giardini, un colpo d'occhio improvviso. La visione dei resti del vecchio Zoo condannato all'estinzione dopo tante discussioni sul pro e il contro. Strutture ancora in demolizione [redacted] la terra lavorata, sconvolta e ancora da sconvolgere marrone e [redacted] tra [redacted] di verde. Il cartello in [redacted] che annuncia l'opera [redacted] giardinaggio e rivela i nomi dell'impresa o delle imprese inca[redacted] dell'operazione. Le ragioni di chi, nell'interesse degli animali, sosteneva [redacted] necessità [redacted] distruggere lo Zoo, cancellarne addirittura il minimo reperto della [redacted] passata esistenza, erano più che legittime, anche se mi rimprovero di non aver seguito abbastanza la sorte degli ultimi animali che erano esibiti o, forse, sarebbe il [redacted] di dire ricoverati, [redacted] questo Zoo.

[redacted] che, per qualche Zoo, l'abrogazione dell'esistenza [redacted] monumento così anacronistico ha significato anche la [redacted] dei ricoverati, perché, nelle riforme dei costumi che cadono in disuso, spesso pare di non poter aspettare oltre [redacted] conclusione di un ciclo non più vitale, si sente la necessità di agire, ricorrere al bisturi senza continuare a dare ascolto alla debole voce che consiglierebbe prudenza, il rispetto di tutti i diritti degli interessati non solo di quelli nostri che ci riteniamo più civilizzati. La scomparsa dello Zoo ha significato certo l'abolizione di qualcosa che non andava più, che [redacted] era più ammissibile, ma ha significato anche [redacted] cessazione di un rapporto [redacted] animali umani [redacted] animali non umani. E' allo Zoo che la mia generazione si è fat[redacted] un primo concetto degli [redacted]mali non umani.

A parte infatti gli animali che vengono detti domestici e [redacted] ormai un incrocio tra animali umani e non umani, [redacted] non si [redacted] mai distinguere bene nelle varie convivenze, se [redacted] alcuni cani e in alcuni gatti prevalga l'u[redacted] o [redacted] non umano, la conoscenza degli altri animali è concessa solo ai figli dei ricchi o degli arricchiti che possono viaggiare, spingersi lontano. In compenso, con l'immigrazi[redacted] di gente da tanti altri Paesi, [redacted] aumentata [redacted] Milano la possibilità [redacted] conoscenza, anzi l'impossibilità di ig[redacted], [redacted] tanti animali umani diversi. Diver[redacted] soprattutto per come li trattiamo. Peggio senz'altro [redacted] come trattavamo in passato gli [redacted] non umani [redacted] Zoo, che avevano da rimpiangere la libertà e altri orizzonti, ma [redacted]meno un tetto, il vitto e la ma[redacted] li [redacted] assicurati. Aumentano i ghetti, [redacted] aprono lazzaretti e lebbrosari, [redacted] sacche di trascuratezza [redacted] abbandono in cui sono condannati alla mala vita [redacted] arrivano tra noi, portando [redacted] peso [redacted] disoccupazione, della fame, della mancanza del più pri[redacted] sostegno.

Non [redacted] di [redacted] un bel bilan[redacted] questo. [redacted] nella bella gior[redacted] abbacinata [redacted] calore che pare eccessivo per le pioggerel[redacted] recenti, ma è solo il calore normale a questa data di maggio, la terra smossa dallo sgombero delle tracce dello [redacted] ha [redacted] colore [redacted] bello, così toccante, così illusorio che [redacted] so[redacted] cambiamento in meglio.

Oreste del Buono

I grandi della danza ricordano il ballerino

Rudolf Nureyev. Tra gli omaggi, una testimonianza di Carla Fracci e la presentazione del libro di Sergio Trombetta

[redacted]

La Scala in omaggio di Rudolf Nureyev

MILANO. Rudolf Nureyev sarà ricordato dalla Scala, il [redacted] ove ha svolto principalmente la [redacted] attività in Italia, con alcune manifestazioni di contorno alla rappresentazione del «Lago dei cigni» che [redacted] rappresentato, nella sua [redacted] coreografica, il [redacted] giugno. Il primo appuntamento è per lunedì 10 maggio alla Fenice di Venezia con il «gala» offerto in occasione del premio [redacted] Danza» '92-93. La [redacted] verrà aperta con [redacted] «omaggio» [redacted] grande ballerino [redacted] coreografo [redacted] vedrà [redacted] rappresentazione di pagine del [redacted] «Schiaccianoci» da parte di coppie del Royal Ballet di Londra, dell'Opéra di Parigi e della Scala di Milano. La coppia scaligera prescelta, Anita Magyari e [redacted] Murru. Dalla Scala verrà anche Isabel Seabra che danzerà in coppia con Maximiliano Guerra. Altri [redacted] andranno a Micha Van Hoecke per «Adieu à l'Italie» e agli «artisti italiani nel mondo» Paolo Bortoluzzi, Paola Cantalupo [redacted] Luigi Bonino. Per le compagnie, il riconoscimento [redacted] per il Balletto di Toscana, per i giovani coreografi [redacted] a Mauro Bigonzetti [redacted], per il cinema e Tv, alla «Luna incantata» di Vittorio Nevano per Mixer Rai2. Giovane promessa premiata Costanza Campi. Immediatamente a ridosso del «Lago», gli Amici del Loggione [redacted] della Scala organizzeranno, [redacted] 5 [redacted] giugno, «Nureyev - Per una prima memoria», ciclo aperto [redacted] «Ricordo» curato da Paola Calvetti con una testimonianza di Carla Fracci. Verrà presentato nell'occasione il libro di Sergio Trombetta «Rudolf Nureyev», edizione Liber Internazionale, prima biografia italiana dedicata al mitico personaggio della danza. Seguiranno una serie di «video» che rievocano la grande [redacted] nureyeviana. Ci [redacted] anche lo stesso «Lago dei cigni» interpretato nel 1966 a[redacted] a Margot Fonteyn [redacted] poi il «Romeo e Giulietta» della Scala [redacted] la Fracci e la stessa Fonteyn (1982) e una produzione di Mixer che mette [redacted] confronto Nureyev e Dupond, due stelle che si sono succedute alla direzione dell'Opéra. Per il nuovo «Lago dei cigni» della Scala (scene di Ezio Frigerio e [redacted] Armando Gatto), la prima rappresentazione del [redacted] giugno vedrà [redacted] protagonisti Sylvie Guillem con Maximiliano Guerra. Seguiranno le prime ballerine della casa Isabel [redacted] Anita Magyari per un totale di otto rappresentazioni. [l. r.]

DAL 10 MAGGIO

Barbella Gagliardi Saffirio

CHI CERCA "LA STAMPA" TROVA I "PROVERBI MILANESI"

di Caterina Santoro

Sono arguti e saggi, ingenui e scanzonati. Sorprendono per la loro freschezza e fanno ripensare ad un mondo che [redacted] c'è più. Sono i proverbi, naturalmente.

A partire dal 10 maggio i lettori de "La Stampa", insieme al loro quotidiano preferito, troveranno in regalo "Proverbi Milanesi" di Caterina Santoro.

Una preziosa raccolta di detti popolari in dialetto, accompagnati dalla traduzione italiana [redacted] arricchiti da 36 tavole a colori, più una vasta scelta di modi di dire meneghini.

32 fascicoli, dal lunedì al venerdì, da raccogliere e collezionare.

Chi tempo aspetta, tempo perde. Dal 10 maggio, allora, non perdetevi "La Stampa": ogni giorno un incontro con la tradizione, ogni giorno un appuntamento con la grande informazione.

32 FASCICOLI, 256 PAGINE COMPLESSIVE, 36 TAVOLE A COLORI.

La copertina per rilegare i fascicoli sarà in vendita in edicola a L. 5.000.

I LETTORI DELLE ALTRE PROVINCIE POTRANNO RICEVERE LA RACCOLTA COMPLETA E RILEGATA DIRETTAMENTE A CASA, COMPILANDO L'APPOSITO COUPON CHE PRESTO VERRÀ PUBBLICATO SU "LA STAMPA".

LA STAMPA

IN COLLABORAZIONE CON IL GRUPPO EDITORIALE GIUNTI

TEATRI

Scala	p. della [redacted] Tel. 72[redacted]	[redacted] RIPOSO
Angelicum	p. S. Angelo 2 Tel. 65.51.712	OGGI RIPOSO
Conservatorio	v. Conservatorio 12 Tel. 76.00.17.55	Ore 20,30 Orchestra Rai direttore Marcello Panni; Elliot Fisk chitarra.
Arsenale	v. Cesare Correnti 11 Tel. 83[redacted]	Ore 21 Compagnia teatro di Leo presenta: **Scene da l'anima buona del Sezuan** di B. Brecht, regia R. Santagata, L. De Berardinis, con Francesca Mazza.
Carcano	c. di Porta Romana 63 Tel. 55.18.13.77	Ore 21 Carla Fracci in: **Medea - Quattro eventi per Medea** con Virginio Gazzolo e Gheorghe Iancu, regia Beppe Menegatti.
Ciak	v. Sangallo 33 Tel. 76.11.10.15	Ore 21,30 Paolo Rossi in: **Pop e Rebelot** regia Giampiero Solari con Vinicio Capossela.
CRT [redacted]	v. U. Dini 7 Tel. 89.51.22.20	OGGI RIPOSO
Teatro della 14ª	v. Oglio 12 Tel. 53.98.126	OGGI RIPOSO
Filodrammatici	v. Filodrammatici 1 Tel. [redacted]	OGGI RIPOSO
[redacted]**erenti**	v. Pier Lombardo 14 Tel. 54.57.174	OGGI RIPOSO
Lirico	v. Larga [redacted] Tel. 86.64.18	Ore 20,30 Teatro alla Scala: **Il velo dissolto** azione scenica su musiche di Franco Donatoni.
Litta	c. Magenta 24 Tel. 86.45.45.45	Ore 21 Teatro Litta - Fuoriserie 93 a cura di Marco Guzzardi **Futuro verde** di G. Zucconi, **L'occasione** di U. Simonetta, **Buone attitudini** di E. Vaime, **Il lupo** di M. Micheli, con L. Sandri, E. Perina, M. Zanoni, musiche M. Savona, regia U. Simonetta.
Manzoni	v. Manzoni 40 Tel. 76.00.02.31	Ore 20,45 Teatro Eliseo - Teatro degli Incamminati presentano: Mariangela Melato, Franco Branciaroli in **La [redacted] ca domata** di W. Shakespeare, traduzione M. d'Amico, re[redacted] M. Sciaccaluga.
[redacted]**le**	p. Piemonte 12 Tel. [redacted]	OGGI RIPOSO
Nuovo	p. S. Babila 37 Tel. 76.00.00.86/7	Ore 21 Ugo Pagliai e Paola Gassman con Miriam Crotti e Benedicta Boccoli in: **Spirito allegro** di N. Coward, regia Franco Però.

TEATRI

Olmetto	v. Olmetto 8/A Tel. 875.185	Ore 21 La Compagnia Nuova Idea in: **La me tosa la sposa un terun** di R. Fera, regia R. Fera.
Out Off	v. Duprè 4 [redacted].62	Ore 21 Gente di Teatro presenta **Nanaqui** liberamente ispirato alla vita A. Artaud, di Raul Manso, Coco Leonardi e Raffaella Chiffè, regia Raul Manso.
Piccolo Teatro	v. Rovello 2 Tel. 87.76.63	Ore 15 Piccolo Teatro di Milano - Teatro d'Europa presenta: **Arlecchino servitore di due padroni** (Ed. del Buongiorno) di C. Goldoni, regia G. Strehler, con F. Soleri e i Giovani del Piccolo, E. Maggi, F. Balasso.
[redacted] **T.** [redacted]	v. Rivoli 6 [redacted] 86.13.30	OGGI RIPOSO
Teatro San Babila	c. Venezia 2 Tel. [redacted]	Ore 21 Sergio Fantoni e Marina Confalone in: **Festa d'estate** di T. Mc Nelly, regia P. Maccarinelli.
Smeraldo	p. XXV Aprile Tel. 29.00.67.67	Ore 21 Doppio Gioco presenta: **La strana coppia** di Neil Simon, con Andy Luotto e Mario Marenco, regia Alvaro Piccardi, trad. di Luigi Lunari.
Tdi Elfo	v. C. Menotti 11 Tel. 71.67.91	Ore 21,15 Backstage presenta: **Le baruffe di maggio** imperdibili e imprevedibili serate di quelli di «Su la testa», con Lucia Vasini, e (a sorpresa) Aldo, Giovanni. C'è quel che c'è, Antonio Cornacchione, Maurizio Milani, Gianni Palladino, di G. Solari, M. Posani, P. Rossi.
Tdi P.ta Romana	c. di Porta Romana 124 Tel. 58.31.58.96	Ore 20,45 Teatridithalia presenta: **Decadenza** di Steven Berkoff, regia Elio De Capitani, con Ida Marinelli e Ferdinando Bruni.
Teatro Ariberto	v. D. Crespi 9 Tel. 83.22.580	Ore 21 la Compagnia Teatrosempre in: **Gli innamorati** di Carlo Goldoni, regia R. Silveri.
Teatro delle [redacted]	v. Mercato 3 [redacted]	OGGI RIPOSO
[redacted] **Del Sole**	v. S. Elembardo [redacted] Tel. 25.52.318	[redacted] RIPOSO
Teatro Marionette	v. Olivetani 3 Tel. [redacted]	Ore 9,30 La Compagnia Gianni e Cosetta Colla presenta **Le avventure di** [redacted] di Collodi e di Colla regia di Gianni Colla.
Teatro Greco	p. Greco Tel. [redacted]	OGGI RIPOSO
[redacted] **Ringhiera**	v. Boifava 17 Tel. [redacted]	OGGI RIPOSO
Teatro [redacted]	v. Pisanello 1 [redacted]. 48.70.72.03	OGGI RIPOSO
T. Verdi	v. Pastrengo [redacted] [redacted]. 607.16.95	Ore 21 Teatro del Buratto presenta: **Pane 2 blu** ideazione e elaborazione creativa del Teatro del Buratto, musiche di Carlo Cialdi Capelli, collab. e ricerca formale [redacted] Massiotta.
[redacted] **Pupi**	v. F. Redi 21 [redacted]. 669.61.375	OGGI RIPOSO
[redacted]	v. Lanzone 30/a Tel. 86.45.10.86	OGGI RIPOSO

RITROVI

AL VASCELLO, piazza Greco. Tel. 67.04.353. Ore 22 piano bar e musica dal vivo.

BODEGUITA DEL MEDIO, via Col di Lana, 3. Tel. 89.40.05.60 (chiuso domenica). Cucina e musica cubana.

CA' BIANCA CLUB, via Lodovico il Moro, 117. Tel. 89.12.57.77. Ore 22 «Cabaret... e oltre» con Antonio Cota, Alessandra, Valentino Mancino, Vincenzo Lo Iacono, Agò, I [redacted] «Senzarete».

CAFE' D[redacted], imbarcadero della Darsena, piazzale Cantore. [redacted]. Ore 23 Acrobazia e cabaret con Art & Rosea, Il Gomitolo.

CAFE' TEATRO NOBEL, via Ascanio Sforza, 81. Tel. 89.51.17.46. Ore 21,30 Karaoke all'[redacted].

CAPOLINEA, via Lodovico il Moro, 119. Tel. 89.12.20.24. Ore 22 Dixieland con Milano Jazz Gang.

DERBINO CABARET, via dei Missaglia, 46/3. Tel. 84.64.731. Ore 22,30 Gran Cabaret con Eddy & Max, Sergio Cosentino, [redacted] Schirosi, Cali[redacted].

GRILLO PARLANTE LIVE [redacted], Alzaia Naviglio Grande, 36. Tel. 89,40.93.21. Ore 22,30 Lo Greco bros/fusion.

L'AMERICANO A PARIGI, via Lodovico il Moro, [redacted]. Tel. 89.12.20.43. Ore 21,30 Mu[redacted] dal vivo con la band [redacted] a Parigi e Roberto Isola.

[redacted]**LAND DISCOBAR**, piazzale Biancamano, 2. Tel. 655.1532. Musica Anni '70-'80-[redacted].

NONSOLOMUSICA, viale Ortles 62. Tel. 55.21.09.05. Ore 21,30 Free Karaoke.

ON STAGE, galleria Manzoni. Tel. 76.00.05.25 - 76.02.10.71. Ore 22,30 Discoteca musica dal vivo.

[redacted], via A. Sforza, 49. Tel. [redacted]. Ore 22,30 Flavio Minardo Trio/jazz.

[redacted] via Pezzotti, 52. Tel. 89.50.10.07. Ore 22,30 Distretto 51 [redacted] Caprio Horns, rhythm & blues.

IL TEATRINO, largo Corsia dei Servi, 3. Tel. 76.02.37.18. Ore 16; 21,30; 23,50 Sexy [redacted].

ZELIG, viale Monza, [redacted]. Tel. 25.51.774. Ore 22,30 Paco d'Alcatraz e Patrizia Loreti in «C'ho i nervi».

Il [redacted] [redacted] costa [redacted] e vi sono sale per tutte [redacted]

PRIME VISIONI A MILANO

[redacted]
c. Vittorio Emanuele 30 Tel. 76.00.33.06 Or.: 15,30/17,50/20,10/22,30 Ingr. 10.000
Nome [redacted] Nina — *di J. Badham, con B. Fonda, [redacted] Byrne, D. Mulroney (Usa '92)* — Una ragazza viene salvata dalla pena di morte e trasformata dai servizi segreti in un perfetto killer. Un giorno trova l'amore e vuole cambiare vita. N. V. 1h 50' [redacted]

Anteo
v. Milazzo 9 [redacted]. 659.7732 Or.: 15/16,50 18,40/20,30/22,30 Ingr. 10.000
[redacted]e a Jane e cortometraggio Omnibus

Apollo G[redacted]ia
v. De Cristoforis 2 Tel. 780.390 Or.: 15/17,30/20/22,30 Ingr. [redacted]
Proposta indece[redacted] — *di A. Lyne con R. Redford, D. Moore, W. Harrelson (Usa '92)* — Lui è un miliardario in crisi di solitudine, lei è irresistibile e sposata, il marito è disposto ad «affittarla» per una [redacted] a una cifra da capogiro N.V. 1h 50' [redacted]

Arcobaleno
v. Tunisia 11 Tel. 294.06.054. Or.: 15,10 17/18,50/20,40/22,30 Ingr. 10.000
Libera — *di P. Corsicato, con I. Forte, C. Donadio, M. Gemmarosa (Italia '93)* — Vecchi amori ritrovati, mariti cialtroni, piccoli segreti: tre donne si arrangiano a sopravvivere in [redacted] Napoli di miserie, sogni e lotte. N. V. 1h 40' [redacted]

Ariston
Galleria del Corso 1 Tel. 76.02038.06 Or.: 15,30/17,50/20,10/22,30 Ingr. 10.000
Ricomincio [redacted] capo — *di H. Ramis, con B. Murray, A. McDowell, C. Elliot (Usa '92)* — Un meteorologo, intrappolato in un paradosso temporale, è co[redacted]to a rivivere infinite [redacted] stesso giorno della sua vita N. V. 1h 40' Commedia

Arlecchino
v. S. Pietro all'Orto 9 Tel. 760.01.214 Or.: 15/17,30/20/22,30 Ingr. 1[redacted]
[redacted] moglie del [redacted] — *di N. Jordan, con S. Rea, F. Whitaker, M. Richardson (G.B. '92)* — Un soldato britannico di colore viene preso prigioniero da un commando dell'Ira. Il capo dei terroristi lo aiuta a ritrovare una donna misteriosa. N. V. 1h 45' [redacted]

Astra
c. Vittorio Emanuele II Tel. 76.00.02.29. Or.: 15,15 17,40/20,05/22,30 Ingr. 10.000
Sommersby — *di J. Amiel, con R. Gere, J. Foster, B. Pullman (Usa '92)* — Un uomo torna a casa sei anni dopo la fine della guerra civile americana molto cambiato: premuroso, gentile, affet[redacted]. Ma è veramente lui? N. V. 1h 54' [redacted]

Cavour
p. Cavour 3 Tel. 65.95.779 [redacted]: 15,40/17,55/20,15/22,30 Ingr. 10.000
[redacted] per sempre — *di S. Miner, con M. Gibson, E. Wood, J.L. Curtis (Usa '92)* — Un pilota, sconvolto dall'incidente [redacted]to alla donna che ama, si fa ibernare nel 1939. Si sveglia 50 anni dopo e scopre che l'amore non muore. N. V. 1h 40' [redacted]

[redacted]osseo S. Allen
v.le Montenero 84 [redacted]. 59.90.13.61. Or.: 15 16,55/18,50/20,45/22,40 Ingr. 10.000
[redacted] incantevol[redacted] aprile — *di M. Newell, con M. Richardson, J. Plowright (GB '92)* — Due mogli annoiate, una fanciulla stanca di mondanità, un'anziana signora sola, fuggono dalle nebbie londinesi e trovano la felicità in un castello italiano N.V. 1h 56' Comm.

Sala Chaplin
v.le Montenero 84 [redacted]. 59.90.13.61 Or.: 15 17,3[redacted]/20/22,3[redacted] V.O. sottotit. Ingr. 10.000
[redacted]2 - Gelosia e orgoglio — *di Edgar Reitz, con M. Breuer, M. Kausch, S. Wagner (Germania '92)* — Dal nazismo alla 2ª Guerra Mondiale, dal '68 al terrorismo, la vita di alcuni giovani con aspirazioni artistiche in cerca di se stessi. N. V. 2 h Drammatico

[redacted]
v.le Montenero 84 Tel. 5990.1361. Or.: 15/17,30/20/22,30 Ingr. 10.000
[redacted] moglie del soldato — *di N. Jordan, con S. Rea, F. Whitaker (G.B. '92)* — Un terrorista dell'Ira cerca la fidanzata di un soldato britannico che ha tenuto in ostaggio e scopre che la donna nasconde un segreto. Viet. 14. 1h 50' [redacted]

Corallo
l.go Corsia dei Servi 9 [redacted]. 76.02.07.21 Or.: 15,10/17,40/20,10/22,35 Ingr. 10.000
Gli occhi [redacted] — *di B. Robinson, con A. Garcia, U. Thurman, J. Malkovich (Usa '92)* — Un detective sulle tracce di [redacted] pericoloso serial killer si allea con una [redacted] cieca, potenzialmente la prossima vittima. N. V. 2h 05' Thriller

Corso
Galleria del Corso Tel. 76.00.21.84. Or.: 14,30 16,30/18,30/20,30/22,30 Ingr. 10.000
La [redacted] — *di Ricky Tognazzi, con C. Amendola, E. Lo Verso, C. Cecchi (Italia '92)* — Quattro carabinieri difendono la vita di un magistrato coraggioso, in Sicilia per continuare la lotta alla mafia iniziata da un collega ucciso. N. V. 1h 50' Dramm.

Eliseo
v. Torino 64 Tel. 86.92.752. Or.: [redacted] 16,50/20,40/22,30 Ingr. [redacted]
Jona che visse nella [redacted] — *di R. Faenza, con J. Del Vecchio, J.H. Anglade, J. Aubrey (Italia '93)* — L'infanzia di un ebreo in un campo di prigionia tedesco: come l'orrore può diventare un ambiente quasi normale. Dal libro di Jona Oberski. N. V. 1h 35' [redacted]

Excelsior
Galleria del Corso 4 Tel. 7600.23.54 Or.: 15,30 17,50/20,10/22,30 Ingr. 10.000
[redacted] Epoque — *di F. Trueba, con J. Sanz, M. Verdù, P. Cruz (Sp/Por/Fr '92)* — Spagna 1931. Un disertore incontra un pittore con quattro figlie: la Storia è gravida di drammi, ma per il giovane iniziano i giorni dell'allegria amorosa N. V. 1h 40' [redacted]

Maestoso
p.le Lodi 39 [redacted] Or. 15,15/17,35/20/22,30 Ingr. 10.000
In mezzo [redacted] il fiume — *di R. Redford, con C. Shaffer, B. Pitt, T. Skerritt (Usa '92)* — [redacted] in [redacted] alla natura incontaminata del Montana, [redacted] cultura, religione, [redacted] trota. Dal racconto [redacted] Maclean. N. V. 1h 50' [redacted]

Manzoni
v. [redacted] Tel. [redacted] Or.: 15,15/17,40/20,05/22,30 Ingr. 10.000
[redacted] Runner — *di R. Scott, con H. [redacted], [redacted] Hauer, S. Young (Usa [redacted])* — America 2019: un cacciatore di replicanti insegue un gruppo di umanoidi perfetti e ribelli, nella nuova, inedita, versione rimontata dal regista. N. V. 1h 57' Fantastico

[redacted]
c. Vittorio Emanuele 24 Tel. [redacted] Or.: 15/17,30/20/22,30 Ingr. [redacted]
Toys - Giocattoli — *di B. Levinson, con R. Williams, M. Gambon, J. Cusack (Usa '92)* — In una fabbrica scoppia la guerra [redacted] giocattoli «buoni» e «cattivi»: orsi e cavalli a dondolo si ribellano contro soldatini e videogames aggressivi. N. V. 2h Fantastico

Metropol
v.le Piave 24 Tel. 79.99.13 Or.: 15/17,30/20/22,30 Ingr. 10.000
Gli [redacted] — *di B. Robinson, con A. Garcia, U. Thurman, J. Malkovich (Usa '92)* — Un detective sulle tracce di un pericoloso serial killer si allea con una bella ragazza cieca, potenzialmente la prossima vittima. N. V. 2h 05' [redacted]

Mignon
Galleria del Corso 4 Tel. 76.02.23. Or.: 15/17,30/20/22,30 [redacted]
Eroe per caso — *di S. Frears con D. Hoffman, G. Davis, A. Garcia (Usa '92)* — Un piccolo delinquente salva i sopravvissuti di un disastro aereo: della sua azione eroica si appropriano [redacted] impostore e una giornalista televisiva. N.V. 1h 52' Comm.

Nuovo [redacted]
Casa Disney - v. Mascagni 8 Tel. 7602.00.48. Or.: 15,20 [redacted] Ingr. [redacted]
[redacted] Aristogatti — *di Walt Disney (Usa '70)* — Amore e avventure dell'a[redacted]cratica micia Duchessa, vedova con a carico i tre piccoli Minou, Bizet e Matisse, e dello scapestrato gattone Romeo N. V. 1h 30' Cartoni animati

[redacted]
v. Terraggio 3 Tel. 87.53.89 Or.: 16/18,10/20,20/22,30 Ingr. [redacted]
Il gran[redacted] — *di F. Archibugi, con S. Castellitto, V. Fugardi, A. Galiena (Italia '92)* — Uno psichiatra cura una giovane paziente malata di «epilessia da protesta»: alle radici delle nevrosi, i genitori arricchiti in maniera disonesta. N. V. 1h 40' [redacted]

Odeon 5 Sala 1
Multis. - v. S. Redegonda 8 [redacted] 87.45.47. Or.: 14,40 16,35/18,30/20,30/22,35 Ingr. 10.000
[redacted] — *di J. Kaplan, con K. Russell, R. Liotta, M. Stowe (Usa '92)* — Una coppia, dopo un tentativo di furto, la amicizia con [redacted] poliziotto: il rapporto è bello finché l'estraneo non decide [redacted] avere la moglie, ad ogni costo N. V. 1h 50' [redacted]

Odeon [redacted]la 2
v. Santa Redegonda 8 [redacted] 87.45.47. Or.: 14,40 16,35/18,30/20,30/22,35 Ingr. 10.000
[redacted] — *di R. Harmon, con J.C. Van Damme, R. Arquette (Usa '92)* — Un evaso in fuga, trova rifugio da una giovane vedova e decide di aiutare la donna a tenere lontano uno speculatore edilizio senza scrupoli N. [redacted] 1h 40' [redacted]

Odeon 5 [redacted] 3
v. Santa Redegonda 8 Tel. 87.45.47 Or.: 15,20/17,45/20,10/22,35 Ingr. [redacted]
Un incantevole aprile — *di M. Newell, con M. Richardson, J. Plowright (GB '92)* — D[redacted] mogli annoiate, una fanci[redacted] stanca di mondanità, un'anziana signora sola, fuggono dalle nebbie londinesi e [redacted] la felicità in un castello italiano N.V. 1h 56' Comm.

Odeon [redacted]
[redacted] Santa Redegonda 8 Tel. 87.45.47 Or.: 15,10/17,35/20/22,35 Ingr. [redacted]
[redacted]ile — *di P. e V. Taviani, con C. Bigagli, G. Ranzi, C. Caselli (It. '92)* — Dal '700 a oggi, un discendente racconta ai figli la storia della famiglia toscana Benedetti-Maledetti fra amori e rivoluzioni, nascite e guerre. N.V. 2h 10' [redacted]

Odeon [redacted] 5
v. Santa Redegonda 8 [redacted]. 87.45.47 Or.: 15 16,50/18,35/20,30/22,35 Ingr. 10.000
[redacted] — *di P. Avati, con L. Diberti, D. Lahaw (It. '92)* — Pasqua, Anno Mille. Le storie di Rosa, concubina reale, in attesa di un bambino, del nobile Gomario Grifone e [redacted] Margherita, fanciulla [redacted] destinata al monastero. N.V. 1h 35' [redacted]

[redacted] 5 Sala 6
v. Santa Redegonda 8 Tel. 87.45.47. Or.: 15,15 17,40/20,05/22,30 Ingr. 10.000
Il viaggio — *di F. Solanas, con D. Sanda, M. Berman (Arg. '92)* — Un ragazzino si mette alla ricerca del padre che non vede da dieci anni: viaggia in bicicletta nel Sud America cosparso di macerie e sofferenze. N. V. 2h 07' [redacted]

Odeon 5 Sala 7
v. Santa Redegonda 8 Tel. 87.45.47. [redacted]: 15,15 17,40/20,10/22,40 Ingr. 10.000
[redacted] — *di S. Frears con D. Hoffman, G. Davis, [redacted] Garcia (Usa '92)* — Un piccolo delinquente salva i sopravvissuti di un disastro aereo: della [redacted] azione eroica si appropriano un impostore e una giornalista televisiva. [redacted]. 1h 52' Comm.

[redacted] 5 [redacted] 8
v. Santa Redegonda 8 Tel. 87.45.47 Or. 15,15/17,40/20,10/22,40 Ingr. 10.000
Il [redacted] gentiluomo — *di J. Lynn, con E. Murphy, V. Rowell, S.L. Ralph (Usa '92)* — Un truffatore di colore ha lo stesso cognome di un aspirante senatore con ottima fama: ne approfitta per farsi eleggere e rubare legalmente N.V. 1h 57' Commedia

Odeon 5 [redacted] 9
Multis.- v. S. Redegonda 8 Tel. 87.45.47. Or.: 14,35 17,05/19,40/22,25 Ingr. 10.000
[redacted] — *di J. Ivory, con A. Hopkins, V. Redgrave, [redacted] Thompson (Ingh. '92)* — Due sorelle, inquiete e sognatrici, cercano l'amore nell'Inghilterra vittoriana sospese tra contrasti sociali e perbenismo. Dal capolavoro di Forster. N.V. 2h [redacted]

[redacted] 10
v. Santa Redegonda 8 Tel. 87.45.47. Or.: 15,25 17,45/20,10/22,35 Ingr. 10.000
L'accompagnatrice — *di C. Miller, con E. Safonova, R. Bohringer, (Francia '92)* — Una pianista diventa l'accompagnatrice di una famosa can[redacted] e subisce il fascino suo e del marito. Dal romanzo della Berberova. N. V. 1h 50' [redacted]

Orfeo
v.le Coni di Zugna 50 Tel. [redacted] [redacted]: 15/17,30/20/22,30 Ingr. 10.000
Gli [redacted] — *di C. Eastwood, con C. Eastwood, G. Hackman, R. Harris (Usa '92)* — Un ex bandito, ormai vecchio, vivacchia con due figlioletti e un branco di maiali: accetta di dare la caccia a tre cowboy per guadagnare la taglia. N. V. 1h 40' Western

Pasquirolo
c. Vittorio Emanuele 28 Tel. 76.02.07.57 Or.: 15,30/17,50/20,10/22,30 Ingr. 10.000
[redacted] — *di R. Pearce, con S. Martin, D. Winger (Usa '92)* — Un predicatore girova[redacted] fa soldi a palate promettendo miracoli a suon di gospel, finché uno sceriffo ateo non gli sbarra il cammino. N.V. 1h 40' Comm.

Plinius
v.le Abruzzi 28 Tel. 29.53.11.03 Or. 15,10/17,35/20/22,30 Ingr. [redacted]
[redacted] per caso — *di S. Frears con D. Hoffman, G. Davis, A. Garcia (Usa '92)* — Un piccolo delinquente salva i sopravvissuti di un disastro aereo: della sua azione eroica si appropriano un impostore e una giornalista televisiva. N.V. 1h 52' Comm.

[redacted]
Lgo Augusto 1 Tel. [redacted] Or.: 15,15/17,35/20/22,30 Ingr. 10.000
In mezzo scorre [redacted] — *di R. Redford, con C. Shefers, B. Pitt, T. Skerritt (Usa '92)* — Due fratelli crescono in mezzo alla natura incontaminata del Montana, mescolando cultura, religione, pesca alla trota. Dal racconto [redacted] Maclean. N. V. 1h 50' [redacted]

Splendor
[redacted] Gran Sasso 28 Tel. [redacted] Or.: 15/17,30/20/22,30 Ingr. 10.000
Proposta indecente — *di A. Lyne con R. Redford, D. Moore, W. Harrelson (Usa '92)* — Lui è un miliardario in crisi di solitudine, lei è irresistibile e sposata, il marito è disposto ad «affittarla» per una notte a una cifra [redacted] capogiro N.V. 1h 50' [redacted]

Tiffany
c. Buenos Aires 39 Tel. 29.51.31.43. Or.: 20/22,30 Ingr. 10.000
Alive - Sopravvissuti — *di F. Marshall, con E. Hawke, V. Spano, J. Hamilton (Usa '92)* — Storia vera di un incidente aereo sulle Ande: i sopravvissuti lottano contro la montagna, la paura, la propria morale per tornare a casa. N. V. 1h 55' [redacted]

Vip
v. Torino 21 Tel. 86.46.38.47. Or.: 16,45/18,30/20,30/22,30 Ingr. 10.000
La crisi — *di C. Serreau, con V. Lindon, P. Timsit (Francia '92)* — La vita di un avvocato di [redacted]o cambia improvvisamente il giorno in cui viene li[redacted] la moglie lo lascia e lui incontra un vagabondo. N. V. 1h 40' [redacted]

MIGNON, ODEON E PLINIUS

Così l'eroe finisce in tribunale

«Eroe per [redacted]» di Stephen Frears con Dustin Hoffman (foto) ed Andy Garcia è il film al centro [redacted] un giallo: Demetrio Casile, insegnante di disegno bolognese vincitore del «Premio Solinas» per la sceneggiatura [redacted] «Un ragazzo [redacted] Calabria»), consegna nel[redacted] mani di Linda Obs, produttrice della «Columbia Tristar» [redacted] copione [redacted] «Eroe [redacted] forza», [redacted] lui scritto e depositato regolarmente alla Siae. Due mesi fa, vede il film [redacted] Frears e si rivolge [redacted] tribunale. Il giudice si pronuncerà [redacted] qualche giorno.

D'ESSAI

[redacted] via Ariosto 16, [redacted]. L. [redacted]. Or.: 20,15; 22,30. [redacted]to [redacted]ido con D. Abatantuono, V. [redacted]. Regia G. Salvatores.

CENTRALE 1 [redacted] Torino 30, [redacted]. L. [redacted]. Or.: 16; 18,10; 20,20; 22,[redacted]. [redacted] con D. Auteuil, [redacted] Béart, A. Dussollier.

CENTRALE 2 [redacted] Torino 30, [redacted]. 87.48.26. L. 8000. Or.: 16; 18,10; 20,20; 22,30. **Singles - L'a[redacted] d un gioco.** Regia C. Crowe.

[redacted] via De Amicis 34, tel. 86.45.27.16. Lire 8000. Or.: 18; 20; 22. Laboratorio Shakespeariano [redacted]. Regia O. W[redacted]. Punto Video [redacted] V.

MEXICO via Savona 57, tel.48.95.102. L. 8000. Or.: 20; 22. **The rocky horror pictures show** con T. Curry, S. Sarandon. Regia J. Sharman. (Viet. min. 14). Ore 24 per quelli della notte **La morte ti fa bella** con M. Streep, [redacted] Hawn. Regia R. Zemeckis.

[redacted]**ORI[redacted]ZO** a. di P. Ticinese 45. L. [redacted] ore 20 Buffet: gusti sapori delle Filippine [redacted] 21 Admiautaural, Aangootha, Chaap.

SEMPIONE via Pacinotti 6, tel. [redacted]. L. 7000. Or.: 20; 22,15 [redacted] Al Pacino, J. Lemmon, A. Baldwin. Reg[redacted]. Foley.

AUDITORIUM DON BOSCO via M. Gioia 48, tel. 68.81.751. Ingresso con tessera ore 21 Cineforum. **Occhio in[redacted]to**, J. Pesci, B. Hershey, S. Tucci. Regia H. Franklin.

[redacted] **DEL CINEMA** [redacted] via Manin 2/a, tel. 65.54.977. L. 4000. Ore 17,30. [redacted]m, B. [redacted] regia A. Schneider (vers. originale).

LUCI ROSSE

[redacted]**Y** viale Monza [redacted]. Lire 10.000. **Donne calde in orgasmo - Eccitazioni di Debora**

[redacted] viale Monza 79. L. 10.000. Ap. ore 15. **Donne d'onore [redacted] calore - Caldi contatti.**

[redacted] c. Buenos Aires 36. L. 10.000. Ap. [redacted] 13. **L'uccello del piacere.**

ASTORIA viale Montenero 55. Lire 10.000. Ap. 10,30. **Il [redacted] di Olinka - Experience of couple in love.**

ATLAS via Sansovino 3. Lire 10.000. **Vogliose e insaziabili.**

AURORA PUSSYCAT via P. Sarpi 6. L. 10.000. Ap. ore 10,30. **Olinka i trans e le bestie - Impulsi carnali.**

CIELO viale Premuda 40. L. 12.000. Ap. ore 15. **Mani bagnate di sesso.**

CITTANOVA via Giambellino 153. L. 10.000. **Orge bestiali a Beverly Hills.**

DIAMANTE via F. Filzi 5. L. 12.000. Ap. 13. **Una zia... molto disponibile.**

DONIZETTI via M. da Panicale 13. Lire 10.000. **Pretty anal.**

EMBASSY via Faà di Bruno 8. L. 10.000. **Anal dreams - Sesso supersexy in flash dance.**

HERMES via D. Crespi 14. L. 10.000. Apertura ore 15. **Varietà + film.**

[redacted] **FEMI**[redacted] via Bligny 52. L. 10.000. **Donna d'onore femmina in calore e incontri intimi per coppie.**

LORETO p.le Loreto. [redacted]. **Penetrazione multiple.**

MAGENTA via R. Sanzio 23. Lire [redacted]. **Il fuoco tra le gambe.**

[redacted] Degli Imbriani 19. [redacted] 10.[redacted]. Apertura ore 13. **Maurizia Paradiso femmina in calore - La [redacted]dana e lo stallo[redacted]**

ROXY c.so Lodi 128. L. [redacted]. **Mogli in c[redacted]... senza vergogna - Avidità anal gay.**

ZODIACO via Padova 179. L. 10.000. Ap. ore 14. **Mandinga[redacted] donne e le bestie.**

SI • PREZZI BASSI • PREZZI BASSI • PREZZI BASSI • PREZZI BASSI • PREZZI BASSI • PREZZI BASSI • PREZZI BASSI • PR

CENTROUFFICIO LORETO

IL LEADER DEI MOBILI PER UFFICIO

CONSEGNE IN TUTTO IL MONDO

GARANZIA E ASSICURAZIONE: due vantaggi in più!

SERVIZIO CLIENTI

[redacted] GRATUITA NUMEROVERDE [redacted] 829194

SOPRALLUOGO E PROGETTO GRATUITO DELL'ARCHITETTO
al Vostro domicilio per conoscere le Vostre esigenze, rilevare le misure dei Vostri locali e sottoporVi gratis le nostre migliori proposte arredative realizzate [redacted] mano o [redacted] computer

CONSEGNA IN 24 ORE DIRETTAMENTE AL VOSTRO DOMICILIO
- 16 AUTOCARRI PER CONSEGNE [redacted]
- 15.000 [redacted] L'ANNO: UNA CONSEGNA OGNI 10 MINUTI!

MILANO Piazzale LORETO angolo VIALE MONZA 9, TEL. 02/2870851 (R.A.)
MILANO tel. 02/2826023 - PAVIA [redacted] - BUSTO [redacted] tel. 0331/320920 - COMO tel. 031/279603
BERGAMO [redacted] 035/232620 - BRESCIA [redacted] 030/3731852 - GENOVA tel. 010/8355250

LE TV PRIVATE

Retedue

14,30 **Notiziario**, 1ª edizione
15 — **Pomeriggio non stop**
16,30 **Brillante**, telenovela
18,30 **Notiziario**, 2ª edizione
20 — **Lucy show**, telefilm
20,30 **Charlie il negro**, film
22,15 **Squadra speciale**, telefilm
23,30 **Speciale Neon**
24 — **Serata non stop**

Video Tre

14 — **Ogginotizie**, notiziario
14,30 **Omnibus - Medicina**, rubrica
16 — **Tg flash**, notiziario
16,05 **Commerciale**
17,30 **Giacomini**
17,45 **Andiamo al cinema**
18 — **Tg Flash**, notiziario
18,30 **Pinocchio**, cartone
19 — **Uomo Tigre**, cartone
19,30 **Oggisera**, notiziario
20 — **Ramsis**, cartone
20,30 **Dossier**, rubrica
22 — **Love American Style**, telefilm
22,30 **Oggi notte**
23 — **...ppi**, telefilm
24 — **Prima pagina**

Italia 7

13,50 **Notiziario**, 1ª edizione
14,20 **...**, telenovela
... — **Rotocalco rosa**, ...
15,30 **Vendite commerciali**
17 — **Notiziario**, 2ª edizione
17,05 **Vendite commerciali**
18,30 **Cartoni animati**
19 — **Notiziario**, 3ª edizione
19,10 **Vendite commerciali**
20,10 **Notiziario**, 4ª edizione
20,30 **Maciste l'eroe più grande...**, film
22,10 **Notiziario**, 5ª edizione
22,20 **Colpo grosso**, spettacolo
23,10 **Notiziario** (r)
23,30 **Taxi**, telefilm
24 — **Il più grande colpo del secolo**

RTP ...

14 — **Rtp giornale**, notiziario
14,30 **Film**
17 — **Starlandia**, varietà
18 — **California**, sceneggiato
18,30 **Destini**, telenovela
19,30 **...giornale**, notiziario
20 — **Parliamo di poesia**, rubrica
20,30 **Diagnosi**, talk show di medicina
21,30 **Aria aperta**, r...
22,30 **Rtp giornale**, notiziario
22,50 **Monitor**, servizi speciali
23,50 **Longstreet**, telefilm

... Sicilia

14 — **Cartoni animati**
14,30 **Sicilissimo**, notiziario
14,50 **Happy end**, telenovela
15,50 **Proposte commerciali**
17 — **Starlandia**, varietà
18 — **California**, sceneggiato
18,30 **Destini**, telenovela
19 — **Proposte commerciali**
19,50 **Happy end**, ...
... **Diagnosi**, talk show
21,30 **Aria aperta**, rubrica
22 — **Auto oggi**, ru...
22,20 **Sicilsera**, notiziario
22,45 **Stone**, telefilm
24 — **Sicilsera notte**, notiziario

TSB-T. Sound Bro.

14 — **... ...**
14,30 **Redazionali**
15,30 **Film**
17 — **T.S.B. ... magazine**
17,50 **Redazionali**
18,30 **T.S.B. Giornale**, ... edizione
21,30 **Ci rivediamo**
23 — **Redazionali**
23,30 **T.S.B. Giornale**, 3ª ...
24 — **Programmi non stop**

Teleregione

14 — **Fotogramma**
14,15 **Tuttocronaca giorno**
14,35 **Tra commerciale**
18,05 **Documentario**
19,05 **Fotogramma**
19,10 **Ranch Picchio Giallo**
19,50 **Tuttocronaca sera**
20,10 **Tutto sport e spettacolo**
20,40 **Tutto quanto fa spettacolo**
22 — **Tra commerciale**
0,30 **Tuttocronaca notte**
0,50 **L'Ave Maria**, film

TV 8

14,15 **Tvottoggi**, 1ª edizione
14,50 **Il volontariato**
16 — **Billy Cosby show**, tele...
16,30 **Fantazoo**, cartoni animati
18 — **Colorina**, telenovela
20 — **Cinemondo**
20,15 **Tvottoggi**, 2ª edizione
22,30 **Tvottoggi** (r)
22,50 ...
23,15 ...lio ..., ... sportiva

Telepiù 3

12 — **+3 News**, telegiornale
12,05 **Documenti geografici**
20,... **L'Orfeo**, Opera lirica

T.R.M.

12 — **Zona franca**, rubrica
14 — **Video giovani**, rubrica
14,15 **Sport special**, rubrica
18 — **Marron Glacè**, ...
18 — **Lucy Show**, telefilm
19,30 **Skyways**, telefilm
20,30 ... **dei mariti**, film

TMC

14 — **La sfida**, film
15,45 **Oscar Junior**
18 — **Sale, pepe e fantasia**
18,30 **Sport news**
19 — **Io, Michael e tu**, film
21 — **Complimenti allo chef**
... — **TMC news**
... ..., film

TRM, CANALE 21, TELESPAZIO

«Zona Franca» per Massimo Severo Giannini

Uninominale ...ca; doppio turno: le riforme elettorali sono al centro della discussione nella puntata di «Zona franca» che ospita il professor Massimo Severo Giannini e va in onda intorno alle 12 e in replica notturna su TRM, Canale 21 Palermo e Telespazio. Con Gianfranco Funari e Giannini discutono la situazione politica italiana i giornalisti presenti in studio. La regia è di Ermanno Corbella

0,10 **Basket: NBA**
2,15 **Cnn**, collegamento in diretta

Antenna 1

14,05 **Prima pagina**, notiziario
14,35 **Supersix**, musicale
16,35 **...rio**
17,05 **Prima pagina**
17,30 **Cartoni animati**
19,35 **Prima pagina**
... **Speciale spettacolo**
20,35 **Arabesque**, telefilm
21,30 **Le brigate del Tigre**, telefilm
23,15 **Tgg Special**
23,30 **Vizi privati... pubbliche visioni**
00,15 **Prima pagina**

... 21 Palermo

14,15 **Tgl 21**, notiziario
14,40 **Totomarket Anteprima**
15,45 **Opinion Leader**, informazione
16,50 **Tgl 21**, notiziario
18 — **Cristiani oggi**, rubrica
18,40 **Capitan Pathom**, cartoni
19,40 **Tgl 21**, notiziario
20,10 **Totomarket Anteprima**
... — **Tgl 21**, notiziario
22,25 **Rombomania**, rubrica
... — **Mi sposo la belva**, shopping
0,30 **Zona franca**, con G. F...

... Video ...

13,55 **Video news**, notiziario
19 — **Giudice di notte**, telefilm
22,30 **Video news**, notiziario
22,45 **Sognando 13**, rubrica
23,50 **Z... fr...** talk show
1,30 **I classici dell'erotismo**

Video Mediterraneo

14,15 **Videogiornale**
15 — **Telefilm**
19 — **Una presenza per servire**, rubr.
19,45 **Videogiornale**
20,20 **Sport magazine**
21,40 **Spazioaperto**

LE TV PRIVATE

18 — **Mediterraneo notizie**
... **He-man**, cartoni animati
20 — **I cartonissimi**
20,30 **Pierino medico della Saub**, film
22,30 **Mediterraneo notizie**
22,45 **Sognando 13**, settimanale
23,15 **Tuttofuoristrada**, settimanale
23,... **Equishow**
0,15 **Capozzi e figli**, ...
0,55 **Oroscopo**

Vuelle 7

14 — **Cinquestelle** ...
15 — **Toto 13**, rubrica
17 — **Starlandia**, giochi
18 — **California**, sceneggiato
18,30 **Destini**, telenovela
19 — **Cinquestelle news**
20,30 **Diagnosi**, talk show
21,30 **Aria aperta**, rubrica
22 — **Motori non stop**, settimanale
22,30 **Cinquestelle news**
23,20 **Pillole**, varietà
23,50 **Prega il morto e ammazza...**, film

Telespazio

14,15 **Telegiornale**
14,30 **Filo diretto**, rubrica
16,15 **Proposte ...merciali**, rubrica
18,15 **Telegiornale**
19,50 **Settegiorni**, redazionale
20,30 ...
22,15 **Telegiornale**
22,50 **Settegiorni**, redazionale
23 — **Filo diretto**, rubrica
0,20 **Zona franca**, con G. Funari
2 — **Programmazione no stop**

Telerent-Tivuitalia

14 — **Trotter**
15 — **Televari attualità**
15,30 **Vendi...ziali**
18 — **Marron glacè**, telenovela
19 — **Telerent attualità**
19,50 **Skyways**, telefilm
20 — **Lucy Show**, telefilm
20,50 **La ballata dei mariti**, film
...,30 **Telerent attu...**
... — **Ovelia sporca do...**
23,30 **Squadra speciale**, telefilm
... **Telerent attualità**
1 — **Lucy Show**, telefilm

Sicilia 1

15 — **Mod Squad**, telefilm
16 — **Telegiornale**
16,30 **Film**
18,30 **Lucy ...**, telefilm
19,30 **Telegiornale**
20 — **Cinemondo**
20,30 **Charlie II ...** film
22 — **Mod Squad**, telefilm
22,30 **Film**
24 — **Lucy Show**, telefilm

...lia 7

14 — **Aspettando il domani**
14,15 **Commerciale**, rubrica
14,30 **Valeria**, telenovela
15,15 **Rotocalco Rosa**, news
15,45 **Programmazione locale**
17,35 **Cartoni animati**
18,10 **U.S.A. Today Games**
18,15 **Cartoni animati**
18,50 **7 in allegria dal mondo**
19 — **Brothers**, ...film
... **Samurai**, telefilm
20,30 **...ciste l'eroe più grande...**, film
22,20 **Taxi**, telefilm
22,50 **Colpo grosso story**, show
23,45 **Il più grande colpo del secolo**

Teleacras AG

14,30 **Telefilm**
17,15 **Vg pomeriggio**
17,30 ...
18,15 **Disperatamente tua**, telenovela
19,15 **Skyways**, telefilm
19,45 **Lucy Show**, telefilm
20,40 **Film**
23 — ... **sporca dozzina**, ...
23,45 **Proposte commerciali**

Telejonica

14 — **Seltz & limone**
16 — **Scatola magica**, rubrica
17,20 **Zenith**, rubrica
... **Tg flash**, notiziario
18,32 ...**la magica**, rubrica
18 — **Un pizzico di...**, taccuino
19,30 **Tg flash**, notiziario
19,35 **Capriccio e passione**
20,25 **La voce della Sicilia**
20,30 **Tg sera**, notiziario
20,45 **Piazza Montecitorio**
22,10 **La voce della Sicilia**
22,15 **Tg notte**, notiziario
22,50 **Un pizzico di...**, taccuino

TeleScirocco TP

14 — **TSI**, telegiornale
14,30 **Pomeriggio insieme**
17 — **Starlandia**, giochi
18 — **California**, telefilm
18,30 **Destini**, telenovela
19,25 **TSI**, telegiornale
20,50 **Diagnosi**, talk show
21,30 **Aria aperta**, rubrica
22 — **Gente Motori non stop**
22,30 **TSI**, telegiornale
22,45 **Filo diretto**, rubrica
— **Programmi non stop**

Teleg. ...

14,30 **Valeria**, telenovela
15,15 **Rotocalco rosa**, news
17,35 **Cartoni animati**
18,10 **U.S.A. Today Games**
18,15 **Cartoni animati**
18,50 **7 in allegria dal mondo**
19 — **Brothers**, telefilm
19,30 **Samurai**, telefilm
20,30 **Maciste l'eroe più grande...**, film
22,20 **Taxi**, telefilm
... **Colpo Grosso Story**, show
23,45 **Il più grande colpo ... secolo**

● **Eventuali errori o variazioni nei programmi sono causati dalla non tempestiva comunicazione delle ...**

Comprensorio residenziale

Casteltaormina

COMUNE DI CASTELMOLA (ME)

COMPLESSO ...

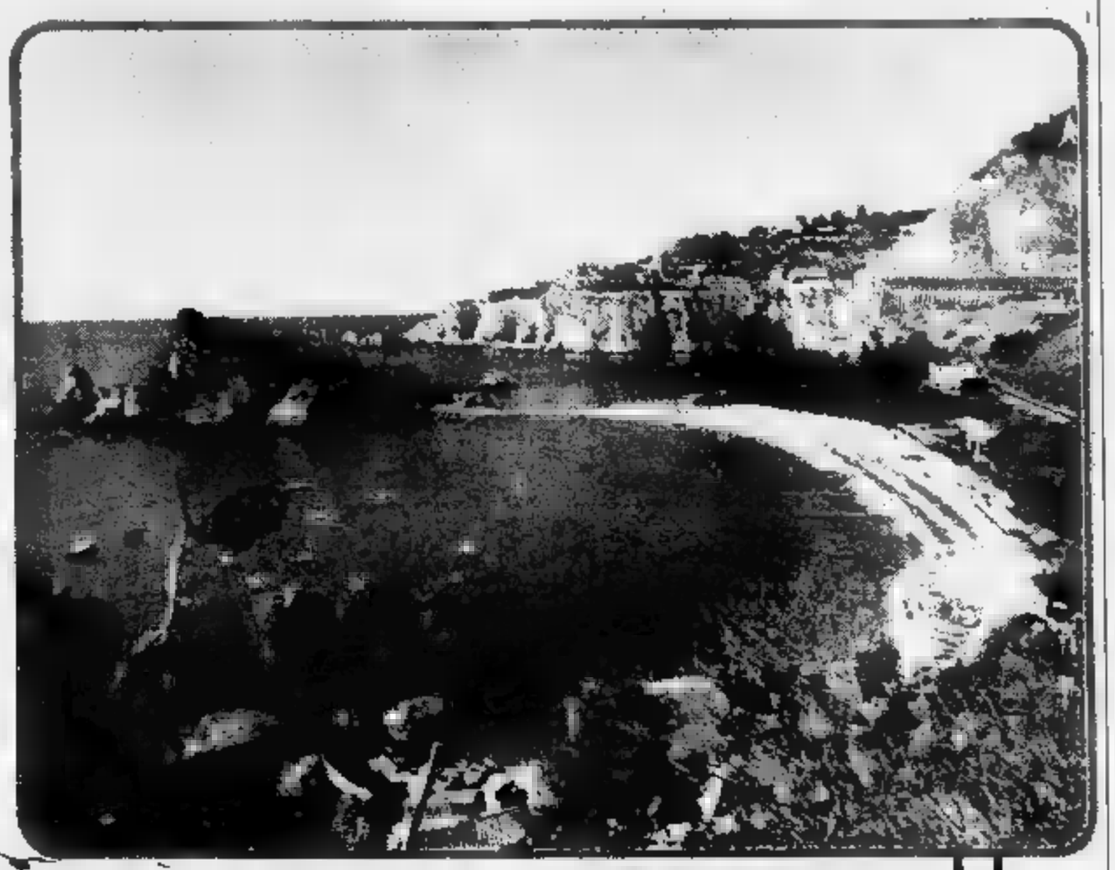

MUTUO SICILCASSA SpA CASSA CENTRALE DI RISPARMIO VE PER LE PROVINCE SICILIANE

L'impresa TURISTICA PETRARO S.P.A. sta realizzando un progetto che riguarda la costruzione di appartaville che saranno realizzate con infrastrutture altamente qualificate ovvero con alberi, piscine, campetti da tennis e calcetto, ecc. Inoltre il comprensorio residenziale "CASTELTAORMINA" sarà dotato di market, discoteche, pizzerie, negozi, ampi parcheggi. Un vero paradiso terrestre ove ci si potrà divagare, rilassare e riposare,in perfetta armonia con l'ambiente naturale.
Gli interessati potranno usufruire, telefonando allo 0942/625944, di un mezzo di trasporto, messo a disposizione dalla Turistica Petraro, che li condurrà direttamente sul luogo.

GOLD Studios
COMPLETAMENTE ARREDATA CHIAVI IN MANO
A PARTIRE DA L. 139.000.000
FEDERICO DE MAJO S.R.L. - VENEZIA - ITALY
... - OLMO DI MARTELLAGO - VIA DOSA 20
TEL. 041/909899 - FAX ... - TELEX 420214 DEMA I

RICCHETTI NUOVE CERAMICHE RICCHETTI S.p.A.

G DM COLORIFICIO ZONA INDUSTRIALE ... (PA)

TEATRI

PALERMO

[redacted] TEATRO [redacted] Informazioni: via P. Calvi, 5 telefono (091) 334.211.

TEATRO [redacted]IO: Per inf. [redacted] 58.19.122.

TEATRO DANTE: Testi - Tedesco **Dovevi [redacted] proprio tu**. Pagliai - P. Gassman **Spirito allegro**. Borboni - Durano **Il berretto a sonagli**. Steni [redacted]**i Nanà**. Suma - Gleijeses **Arsenico e vecchi merletti**. Luotto - Marenco **La strana coppia**. Marangoni - Ansalone **Scugnizza** dir. Tezzari. Furlon - Barbero **Il [redacted] dei campanelli** dir. Baganini. Abbati [redacted] **vedova allegra** dir. Mareggiati. [redacted]**lica il vendicatore**. Ciardo **L'im[redacted]nchino bussa sempre due vol[redacted]**. Laganà **Allegra rappresentazione**. Prenotazioni Bott. Teatro. Informazioni tel. (0191) 581.222/324.483 10-13 17-20.

[redacted]O: Stagione [redacted]. **Leggero leggero**. Lavia - Guarnieri **La signorina Giulia**. [redacted] **latte non si ferma qui**. Frassica **Due atti unici di P. De Filippo**. D'Angelo - Bonagura **Chi fa per tre**. Premiata Ditta **Sottosopra**. R. Fiorentini **Granditalia canta**. Reali - Mari **La cage aux folles. Rivista francese** con Jackie & Deschamps. Moltica **La [redacted] delle mogli**. Pren. e [redacted] il Teatro Dante. Tel. (0191) 581.222/324.483 ore 10-13 e 17-20.

[redacted] Teatro Teatés. Informazioni e prenotazioni telefono 341.433.

CABARET

AL CONVENTO (tel. 63.72.428). Telefonare per informazioni. Venerdì e sabato cena + spettacolo ore 21. Domenica ore 18,30 solo spettacolo. Prenotare.

CATANIA

TEATRI

PICCOLO TEATRO - Via F. Ciccaglione 29, tel. 447.603.

TEATRO CLUB - Piazza San Placido 12, tel. 312.148.

CONCERTI

[redacted] Teatro Metropolitan. Prev. a Catania presso il botteghino del teatro (095/322.323) e The Brass Group (095/491.671). A Palermo presso The Brass Group (per inf. 091/617.1274).

[redacted]RO BELLINI: Stagione Sinfoni[redacted] Balletto.

PALERMO 3: Teatro Metropolitan. Or[redacted]. G. Gaslini, direttore. Inf.: The Brass Group.

MESSINA

CONCERTI

ASSO[redacted] RIUNITE: omaggio a Gino Contilli. Soprano Daniela Uccello, viola Tito Antonuccio, pianoforte Nini Gi[redacted]. Lunedì 10 maggio al Teatro Savio. Tel. 343.420.

[redacted] MUSICALI [redacted]TE: Balletto di Jasi ed Orchestra del Teatro dell'Opera di Kiev. Mercoledì [redacted] maggio [redacted] Teatro Emanuele. Tel. 343.420.

FILARMONICA [redacted] Concer[redacted] del duo pianistico [redacted] Lucchetti. Musiche di Barber, Copland, Bennet, Ugoletti, Mosca, Lucchetti. Domenica 9 maggio Sala Laudamo. Tel. 710.928.

TEATRI

VITTORIO EMANUELE (tel. 345.233): **Morte di [redacted] commesso viaggiatore** [redacted] Arthur Miller. Compagnia Co. T.E. srl, regia di Franco Zeffirelli, [redacted] Enrico Maria Salerno. Dal [redacted] al 9 maggio.

PRIME VISIONI IN SICILIA

AGRIGEN

Astor p. Vitt. Emanuele 10, Tel. 25.866, Or.: in. 18; ult. 22,30, Ing. 6000; rid. 6000 — **Amore per sempre** — *di S. Miner, con M. Gibson, E. Wood, J.L. Curtis (Usa '92)* — Un pilota, sconvolto dall'incidente occorso alla donna che ama, si fa ibernare nel 1939. Si sveglia 50 anni dopo e scopre che l'amore non muore. N. V. 1h 40' **Drammatico**

CALTANISSETTA

Bauffremont salita Matteotti 10, Tel. 21.604, Cinema-Teatro — OGGI TEATRO

Bellini v. Gioberti 3, Tel. 25.905, Or.: 16/18/20/22, Ing. 10.000; rid. 8000 — **Sex and zen** — *di M. Mak, con A. Yip, I. Chow, L. Ng (Hong Kong '91)* — Uno studente del 1600, dopo un innesto chir[redacted], diventa [redacted] formidabile amatore e cerca di sedurre più donne possibile. Dal classico cinese di Li Yü V.M. 18 1h35' **Erotico**

Supercinema v. Dante Alighieri 4, Tel. 26.055, Or.: 16/18/20/22, Ing. 10.000; rid. 8000 — **La moglie del soldato** — *di N. Jordan, con S. Rea, F. Whitaker (G.B. '92)* — Un terrorista dell'Ira cerca la fidanzata di un soldato britannico che ha tenuto in ostaggio e scopre che la donna nasconde un segreto. Viet. 14. 1h 5[illegible]' **Dramm.**

ATANIA

Alfieri v. Duca degli Abruzzi 8, Tel. 373.760, Or.: 16/18,10/20,20/22,30, Ing. 8000; rid. 6000 — **Toys - Giocattoli** — *di B. Levinson, con R. Williams, M. Gambon, J. Cusack (Usa '92)* — In una fabbrica scoppia la guerra tra giocattoli «buoni» e «cattivi»: orsi e cavalli a dondolo si ribellano contro soldatini e videogames aggressivi. N. V. 2h **Fantastico**

Am[redacted]tori v. Eleonora d'Angiò 17, Tel. 431.440 — **Il [redacted]** — *di M. von Trotta con C. Gravina, O. Piccolo, J. Perrin (Italia '92)* — Un giudice nel mirino della mafia, visto attraverso gli occhi delle sue donne: la moglie, la madre, l'amica, la figlia di un altro magistrato N.V. 1h 38' **Drammatico**

Ariston v. Balduino 17, Tel. 441.717, Or.: [redacted], Ing. 8000; rid. 6000 — **La scorta** — *di Ricky Tognazzi, con C. Amendola, E. Lo Verso, C. Cecchi (Italia '92)* — Quattro carabinieri difendono la vita di un magistrato coraggioso, in Sicilia per continuare la lotta alla mafia iniziata da un collega ucciso. N. V. 1h 50' **Dramm.**

Capitol v. Vicenza 16, Tel. 508.471. Or.: 15,30 17,30/20,30/22,30, Ing. 8000; rid. 6900 — **Proposta indecente** — *di A. Lyne con R. Redford, D. Moore, W. Harrelson (Usa '92)* — Lui è un miliardario in crisi di solitudine, [redacted] irresistibile e sposata, il marito è disposto ad «affittarla» per una notte a una cifra da capogiro N.V. 1h 50' [redacted]

Corsaro v. S. Nicolò al Borgo 48, Tel. 502.690, Or.: 18/22, Ing. 8000; rid. 6000 — **Amore per sempre** — *di S. Miner, con M. Gibson, E. Wood, J.L. Curtis (Usa '92)* — Un pilota, sconvolto dall'incidente occorso alla donna che ama, si fa ibernare nel 1939. Si sveglia 50 anni dopo e scopre che l'amore non muore. N. V. 1h 40' **Drammatico**

Excelsior v. Giuseppe De Felice 19, [redacted]. 316.689, Or.: 15,30/22,30, Ing. 8000; rid. 6000 — **[redacted] - [redacted] forte del [redacted]** — *di C. Ballard, con M. Modine, J. Grey, C. Robertson (Usa '91)* — Amore, barche e tanto vento: un gruppo di giovani velisti a stelle e strisce lancia la sfida all'imbarcazione australiana per l'America's Cup. N. V. 2h 05' **Avventuroso**

Golden v.le Ruggero di Lauria 85/a, Tel. 49.29.49. Or.: 16 17,40/19,20/21/22,40, Ing. 8000; rid. 6000 — **In [redacted] il fiume** — *di R. Redford, con C. Shaffer, B. Pitt, T. Skerritt (Usa '92)* — Due fratelli crescono [redacted] natura incontaminata del Montana, [redacted] cultura, religione, pesca alla [redacted]. Dal racconto di Maclean. N. V. 1h 50' **Commedia**

Lo Pò v. Etnea 256, Tel. 326.210. Or.: 16 18,10/20,20/22,30, Ing. 8000; rid. 6000 — **Un incantevole aprile** — *di M. Newell, con M. Richardson, J. Plowright (GB '92)* — [redacted] mogli annoiate, una fanciulla stanca [redacted] mondanità, un'anziana signora [redacted], fuggono dalle nebbie [redacted] e trovano la felicità in un castello italiano N.V. 1h 58' **Comm.**

Metropolitan v. S. Euplio 21, Tel. 322.323 — TEATRO

Odeon v. Filippo Corridoni 19, Tel. 326.324 — **Nome in codice: Nina** — *di J. Badham, con B. Fonda, G. Byrne, D. Mulroney (Usa '92)* — U[redacted] ragazza viene salvata dalla pena di morte e trasformata [redacted]servizi segreti in un perfetto killer. Un giorno trova l'amore e vuole cambiare vita. N. V. 1h 50' **Thril.**

[redacted] v. Ibla 5, Tel. 505.470, [redacted].: 16/18,20/20,30/22,30, Ing. 8000; rid. 6000 — **Vendesi miracolo** — *di R. Pearce, con S. Martin, D. Winger (Usa '92)* — Un predicatore girovago fa [redacted] paese promettendo miracoli e [redacted] gospel, finché [redacted] sceriffo ateo non gli sbarra il cammino. N.V. 1h 40' **Comm.**

Sciara p. Risorgimento 15, Tel 417.084, Or.: 18/22,40, Ing. 5000; rid. 4000 — **Eroe per caso** — *di S. Frears con D. Hoffman, [redacted] Davis, A. Garcia (Usa '92)* — Un piccolo delinquente salva i sopravvissuti di un disastro aereo: della sua azione eroica si appropriano un impostore e una giornalista televisiva. N.V. 1h 52' **Comm.**

Super. [redacted] p. Ghisleri 2, Tel. 500.903, Or.: [redacted], Ing. [redacted]; rid. 5000 — **Indocina** — *di R. Wargnier con C. Deneuve, V. Perez, L. D. Pham (Francia '92)* — Indocina, Anni 30. Una ricca possidente adotta una principessa orfana e si innamora di un ufficiale di marina, che le preferisce la ragazza. N. V. 2h **Dramm.**

MESSINA

Aurora v. XXVII Luglio 70, Tel. 718.695, Or.: 15,30/22,30, Ing. 8000; rid. 6000 — **[redacted]me in codice: Nina** — *di J. Badham, con B. Fonda, G. Byrne, D. Mulroney (Usa '92)* — Una ragazza viene salvata dalla pena di morte e trasformata dai servizi segreti in un perfetto killer. Un giorno trova l'amore e vuole cambiare vita. N. V. 1h 50' **Thril.**

Lux largo Seggiola, is. 168, Tel. 716.286, Or.: 15/22,30, Ing. 8000; rid. 6000 — **Vite sospese** — *di D. Seltzer, con Melanie Griffith, Michael Douglas (Usa '91)* — Una tranquilla impiegata si trasforma in Mata Hari durante la seconda guerra mondiale. Sullo sfondo, Berlino, il nazismo, gli ebrei da salvare. N.V. 2h 12' **Thriller**

Olimpia v. degli Amici, is. 242, [redacted]. 715.039, Or.: 16/18,10/20,20/22,30, [redacted]g. 8000; rid. 6000 — **Alive - Sopravvissuti** — *di F. Marshall, con E. Hawke, V. Spano, J. Hamilton (Usa [redacted]* — Storia vera di un incidente aereo sulle Ande: i sopravvissuti lottano contro la montagna, la paura, [redacted] propria morale per tornare a casa. N. V. 1h 55' **Drammatico**

Orione v. S. Martino 338, Tel. 292.57.98, Or.: 16,30/22,40, Ing. 7000; rid. 5000 — **L'olio di Lorenzo** — *di G. Miller, con S. Sarandon, N. Nolte, P. Ustinov (Usa '92)* — La vera storia del piccolo Lorenzo Odone, ammalato di un morbo mortale e salvato dalla costanza dei genitori contro lo scetticismo dei medici. N.V. 2h **Drammatico**

Savio v. Peculio Frumentario, Tel. 717.348, Or.: 16/22,30, Ing. 8000; rid. 6000 — **Rapsodia in agosto** — *di A. Kurosawa, con R. Gere, S. Murase (Giappone '91)* — Nella poetica campagna di Nagasaki una vecchia segnata dalla vita racconta ai giovani nipoti inconsapevoli l'orrore dell'atomica e della morte. N.V. 1h 40' **Drammatico**

PALERMO

Abc v. Emerico Amari 186, Tel. 329.246. Or.: 17 18,40/20,25/22,30, Ing. 8000 — **Nome in codice: Nina** — *di J. Badham, con B. Fonda, G. Byrne, D. Mulroney (Usa '92)* — Una ragazza viene salvata dalla pena di morte e trasformata dai servizi segreti in un perfetto killer. Un giorno trova l'amore e vuole cambiare vita. N. V. 1h 50' **Thril.**

Ariston v. Pirandello 5, Tel. 625.65.47. Or.: 16,30 18,30/20,30/22,30, Ing. 10.000 — [redacted] — *di R. Harmon, con J.C. Van Damme, R. Arquette (Usa '92)* — Un evaso in fuga, trova rifugio da una giovane vedova e decide di aiutare la donna a tenere lontano uno speculatore edilizio senza scrupoli N. V. 1h 40' **Drammatico**

Arlecchino v. Imperatore Federico 12, Tel. 362.151. [redacted]: 16,30 18,30/20,30/22,30, Ing. 10.000 — **[redacted] Epoque** — *di F. Trueba, con J. Sanz, M. Verdù, P. Cruz (Sp/Por/Fr '92)* — Spagna 1931. Un disertore incontra un pittore con quattro figlie: la Storia è gravida di drammi, ma per il giovane iniziano i giorni dell'allegria amorosa N. V. 1h 40' **Commedia**

[redacted] v. Tommaso Natale 177, Tel. 533.192. Cineclub, Or.: 20/22,30, Ing. 8000 — **[redacted]c** — *di J. Turturro, con J. Turturro, M. Badalucco, C. Capotorto (Usa '91)* — Tra fratelli [redacted] fondano una società di costruzioni in omaggio al padre morto, muratore. Ma le cose non vanno per il verso giusto N.V. 1h50' **Drammatico**

Fiamma Largo degli Abeti 6, Tel. 625.1[redacted], Or.: 17,30/20/22,30, Ing. 8000 — **[redacted] occhi del [redacted]** — *di B. Robinson, con A. Garcia, U. Thurman, J. Malkovich (Usa '92)* — Un detective sulle tracce di un pericoloso serial killer si allea con una bella ragazza cieca, potenzialmente la prossima vittima. N. V. 2h 05' **Thriller**

Gaudium v. Damiano Almeyda 32, Tel. 341.535, Or.: 17,30/20/22,30, Ing. 10.000 — **Toys - Giocattoli** — *di B. Levinson, con R. Williams, M. Gambon, J. Cusack (Usa '92)* — In una fabbrica scoppia la guerra tra giocattoli «buoni» e «cattivi»: orsi e cavalli a dondolo si ribellano contro soldatini e videogames aggressivi. N. [redacted]. 2h **Fantastico**

Iglea Lido v. Amm. Rizzo 13, Or.: 17/19,45/22,30, Ing. 10.000 — **Proposta indecente** — *di A. Lyne con R. Redford, D. Moore, W. Harrelson (Usa '92)* — Lui è un [redacted]ardario in crisi di solitudine, lei è irresistibile e sposata, il marito è disposto ad «affittarla» per una notte a una cifra da capogiro N.V. 1h 50' **Dramm.**

King v. Ausonia 111, Tel. 511.103, Or.: 17/18,40/20,15/22,30, Ing. 10.000 — **Proposta indecente** — *di A. Lyne con R. Redford, D. Moore, W. Harrelson (Usa '92)* — Lui è un miliardario in crisi di solitudine, lei è irresistibile e sposata, il marito è disposto ad «affittarla» per una notte a una cifra da capogiro N.V. 1h 50' [redacted]

Jolly v. D. Costantino, 54, Tel. 341.283 - Cinestudio, Or.: 18/20,10/22,30, Ingr. 8000 — **In mezzo [redacted] il fiume** — *di R. Redford, con C. Shaffer, B. Pitt, T. Skerritt (Usa '92)* — Due fratelli crescono in mezzo alla [redacted] incontaminata del Montana, mescolando cultura, religione, pesca [redacted] trota. Dal racconto di Maclean. N. V. 1h 50' **Commedia**

Metropolitan v.le Strasburgo 356, Tel. 686.[redacted] — OGGI TEATRO

Nazionale v. Emerico Amari 170, Tel. 588.290, Or.: 16,30/18,20/20,20/22,30, Ing. 10.000 — **La scorta** — *di Ricky Tognazzi, con C. Amendola, E. Lo Verso, C. Cecchi (Italia '92)* — Quattro carabinieri difendono la vita di un magistrato coraggioso, in Sicilia per continuare la [redacted] mafia iniziata da un collega ucciso. N. V. 1h 50' **Dramm.**

Rouge et Noir [redacted]. Verdi 8, Tel. 587.268, Or.: 16/18,30/20,30/22,30, Ing. 10.000 — **Labirinto di ferro** — *di H. Yoshida con J. Fahey, B. Fonda, J. T. Walsh (Usa '92)* — Il rampollo di un miliardario giapponese viene ridotto in fin di vita. Del fatto si [redacted]usa l'amante [redacted] moglie, ma le indagini portano in tutt'altra direzione N. V. 1h [redacted]' **Thriller**

Nazionalino v. E. Amari 156, Tel. 58.62.90, [redacted].: 17/18,40/20,25/22,30, Ing. 8000 — **Libera** — *di P. Corsicato, con I. Forte, C. Donadio, [redacted]. Gammarota (Italia '93)* — Vecchi amori ritrovati, mariti cialtroni, piccoli segreti: tre donne si arrangiano a sopravvivere in una Napoli di miserie, sogni e follie. N. V. 1h 40' **Commedia**

RAGUSA

Duemila v.le Sicilia 25, Tel. 46.711, Or.: 17/23, Ing. [redacted]; rid. 5500 — **Casa Howard** — *di J. Ivory, con A. Hopkins, V. Redgrave, E. Thompson (Ingh. '92)* — Due sorelle, inquiete e sognatrici, cercano l'amore nell'Inghilterra vittoriana sospesa tra contrasti sociali e perbenismo. Dal capolavoro di Forster. N.V. 2h **Drammatico**

[redacted] Licata v.le Tenente Lena 10, Tel. 621.052, Or.: in. 17,30; ult. 23, [redacted]; rid. 5500 — **Trauma** — *di D. Argento, con A. Argento, C. Rydell, F. Forrest (Italia '92)* — Una ragazza anoressica «vede» i delitti [redacted]n maniaco omicida che ama decapitare le sue vittime: le loro menti sono misteriosamente collegate N. V. 1h 50' **Thriller**

Golden v. Eschilo 12, Tel. 61.149, Or.: 18/22,30, Ing. 9000; rid. 6000 — **Fiorile** — *di P. e V. Taviani, con C. Bigagli, G. Ranzi, C. Casetti (It. '92)* — Dal '700 a oggi, un discendente racconta ai figli la storia della famiglia toscana Benedetti-Maledetti [redacted] e rivoluzioni, [redacted]e guerre. N.V. 2h 10' **Dramm.**

Mignon v.le L. Cadorna 70, Tel. 611.22, Or.: in. 17,30 ult. 22,30, Ing. 9000; rid. 6000 — [redacted] — *di A. J. Pakula, con K. Kline, M. E. Mastrantonio, K. Spacey (Usa '92)* — Un tranquillo borghese accetta di scambiare per un weekend la moglie col vicino di casa, ma l'avventura erotica si tinge di giallo. N. V. 1h 40' **Thriller**

Vasquez v. Filisto 5, Tel. 368.23, Or.: 18/22,30, Ing. 9000; rid. 6000 — **Nome in codice: Nina** — *di J. Badham, con B. Fonda, G. Byrne, D. Mulroney (Usa '92)* — Una ragazza viene salvata dalla pena di m[redacted] e trasfor[redacted] dai servizi segreti in un perfetto killer. Un giorno trova l'amore e vuole cambiare vita. N. V. 1h 50' **Thril.**

TRAPANI

Arlecchino v. Marconi 12. Tel. 539.760, Or.: feriale 18/22,30 festivo 15/22,30, Ing. 7000; rid. 5000 — **Nome in codice: Nina** — *di J. Badham, con B. Fonda, G. Byrne, D. Mulroney (Usa '92)* — Una ragazza viene salvata dalla pena di morte e trasformata dai servizi segreti in un perfetto killer. Un giorno trova l'amore e vuole cambiare vita. N. V. 1h 50' **Thril.**

PRIME VISIONI IN CALABRIA

CATANZARO

[redacted] c. Mazzini 82, Tel. 741.241, Or.: 16/18/20/22 — **[redacted] - Sopravvissuti** — *[redacted] F. Marshall, con [redacted]. Hawke, V. Spano, J. Hamilton (Usa '92)* — Storia [redacted] un incidente aereo sulle Ande: i sopravvissuti lottano contro la montagna, la paura, la propria morale per tornare a casa. N. V. 1h 55' **Drammatico**

Supercinema v. XX Settembre [redacted] [redacted]. 725.984, Or.: 16/18/20/22, Ing. 6000; rid. 5000 — **Teste [redacted]** — *di C. Fragasso, con [redacted] Tognazzi, F. Gueye, F. Bettoja (It. '92)* — Violenza [redacted] naziskin attraverso l'esperienza [redacted] Marco, affascinato dalla [redacted]a ma [redacted] da Zaira, domestica somala N. V. 1h 40' **Drammatico**

Masciari p. Le Pera, Tel. 724.875, Or.: 16/18/20/22 — **Giochi d'adulti** — *di A. J. Pakula, con K. Kline, M. E. Mastrantonio, K. Spacey (Usa '92)* — Un tranquillo borghese accetta di scambiare per [redacted] weekend la moglie col vicino di casa, ma l'avventu[redacted] erotica si tinge di giallo. N. V. 1h 40' **Thriller**

COSENZA

Citrigno 1 v. Adige, Tel. 250.085, Or.: 16/18/20/22 — **Accerchiato** — *di R. Harmon, con J.C. Van Damme, R. Arquette (Usa '92)* — Un evaso in fuga, trova rifugio da una giovane vedova e decide di aiutare la donna a tenere lontano uno speculatore edilizio senza scrupoli N. V. 1h 40' **Drammatico**

Citrigno [redacted] v. Adige, Tel. 250.085, Or.: 16/18/20/22 — **[redacted] notte e la città** — *di Irving Winkler con Robert De Niro, Jessica Lange (Usa '92)* — Remake di un famoso «noir» Anni 50, è la storia di un avvocato senza scrupoli che aspira al monopolio delle scommesse sulla lotta greco-romana N. V. [redacted]' **Nero**

[redacted] SS 19 bis (Rende), Tel. 33.912, Or.: 16/20/22,30 — **[redacted] occhi del [redacted]** — *di B. Robinson, con A. Garcia, U. Thurman, J. Malkovich (Usa '92)* — Un detective sulle tracce di un pericoloso serial killer si allea con una bella ragazza [redacted], potenzialmente la prossima vittima. N. V. 2h 05' **Thriller**

G[redacted] 2 SS [redacted] (Rende), Tel. 33.912, Or.: 18/20/22,30 — **La scorta** — *di Ricky Tognazzi, con C. Amendola, E. Lo Verso, C. Cecchi (Italia '92)* — Quattro carabinieri difendono la vita di un magistrato coraggioso, in Sicilia per continuare la lotta alla [redacted] iniziata da un collega ucciso. N. V. 1h 50' **Dramm.**

Garden 3 SS 19 bis (Rende), Tel. 33.912, Or.: 18/20/22,30 — **Amore per sempre** — *di S. Miner, con M. Gibson, E. Wood, J.L. Curtis (Usa '92)* — Un pilota, sconvolto dall'incidente occorso alla donna che ama, si fa ibernare nel 1939. Si sveglia 50 anni dopo e scopre che l'amore non muore. N. V. 1h 40' **Drammatico**

Isonzo v.le Isonzo 16, Tel. 27.805, Or.: 16/18/20/22 — CHIUSO

CROTONE

Apollo v. Regina Margherita, Tel. 26.650 — **La scorta** — *di Ricky Tognazzi, con C. Amendola, E. Lo Verso, C. Cecchi (Italia '92)* — Quattro carabinieri difendono la vita di un magistrato coraggioso, in Sicilia per continuare la lotta alla mafia iniziata da un collega ucciso. N. V. 1h 50' **Dramm.**

[redacted]

REGGIO CALA

Margherita [redacted]. Garibaldi 59, Tel. 20.042, Or.: 16/18/20/22,30, Ing. 8000; rid. 3000 — **La scorta** — *di Ricky Tognazzi, con C. Amendola, E. Lo Verso, C. Cecchi (Italia '92)* — Quattro carabinieri difendono la vita di un magistrato coraggioso, in Sicilia per continuare la lotta alla mafia iniziata da un collega ucciso. N. V. 1h 50' **Dramm.**

Comunale c. Mazzini, Tel. 23.952, Or.: 16/18/20/22, Ing. 8000; rid. 5000 — **Arriva la bufera** — *di D. Luchetti, con D. Abatantuono, M. Buy, S. Orlando (Italia '92)* — Un giudice, un'ereditiera e un piccolo truffatore travolti dalla crisi politica, civile e sentimentale in un paesino del Sud [redacted] falde [redacted] un vulcano. N. V. 1h 50' **Comm.**

Odeon v. Vittorio Veneto, Tel. 898.168, Or.: 16/18/20/22, Ing. 8000; rid. 5000 — **Nome [redacted] codice: Nina** — *di J. Badham, con B. Fonda, G. Byrne, D. Mulroney (Usa '92)* — Una ragazza viene salvata dalla pena di morte e trasformata dai servizi segreti in un perfetto killer. Un giorno trova l'amore e vuole cambiare vita. N. V. 1h 50' **Thril.**

Aurora v. S. Caterina 163, Tel. 45.373, Or.: 16/18/20/22, Ing. 8000; rid. 6000 — **Accerchiato** — *di R. Harmon, con J.C. Van Damme, R. Arquette (Usa '92)* — Un evaso in fuga, trova rifugio da una giovane vedova e decide di aiutare la donna a tenere lontano uno speculatore edilizio senza scrupoli N. V. 1h 40' **Drammatico**

[redacted] c. Garibaldi 356, Or.: 16/18/20/22, Ing. [redacted] — **Film per adulti**

[redacted] Pergola — **La moglie [redacted] soldato** — *di N. Jordan, con S. Rea, F. Whitaker (G.B. '92)* — Un terrorista dell'Ira cerca la fidanzata di un soldato britannico che ha tenuto in ostaggio e scopre che la donna nasconde un segreto. Viet. 14. 1h 50' **Dramm.**

TIA

Moderno — **La città [redacted]a gioia** — *di R. Joffé con P. Swayze, Pauline Collins (Usa '92)* — Nella zona più povera di Calcutta si incrociano le vite disperate di un giovane medico americano in crisi e di un contadino che fugge la carestia. N. V. 2h 15' [redacted]

Valentini v. D'Alessandria, Tel. 41.183, Or.: 16/18/20/22 — **Film per adulti**

Per la pubblicità [redacted]
[redacted] STAMPA
publikompass
[redacted] c.so Martiri Libertà 36
[redacted] galleria Upim v.le S. Martino
[redacted], via Pr.pe di Belmonte 1/c
[redacted], via Carducci 139
[redacted]SA, via Taro 8
[redacted] via M. Gi[redacted]
[redacted] CALABRIA, via [redacted] 13
COSENZA, via Monte Santo [redacted]

ItaliaNostra

Un patrimonio da salvare

I beni artistici e paesaggistici italiani sono una ricchezza unica al mondo. E' nostro diritto-dovere conservarli e porli come fulcro della nostra immagine e della nostra cultura. Iscriversi [redacted] Italia Nostra significa diventare protagonisti nel difendere l'integrità storica e paesaggistica del nostro Paese [redacted] nel far crescere le esigenze, già largamente diffuse, di qualità ambientale.

Associazione nazionale per la tutela del patrimonio storico, artistico e naturale. Via Massena 71 - 10128 TORINO, tel. 011/50.00.56

LA STAMPA
ogni martedì
tuttocome

settimanale della casa e del tempo libero

TELEVISIONI PRIVATE

TVA - [redacted]

7 — **TVA notizie**
7,30 **Cartoni animati**
8,30 **Comprabene**
12 — **Destini**, telenovela
12,30 **California**, telefilm
13 — **Starlandia**, giochi quiz e cartoni animati
14 — **Redazionale**
16,30 **Fatti, figure, realtà**, rubrica
17 — **Starlandia**, giochi quiz e cartoni animati
18 — **California**, telefilm
18,30 **Destini**, telenovela
19 — **Telesport**
19,20 **Progetto aria pulita a Vicenza**
19,30 **TVA notizie**
20 — **Redazionale**
20,35 **Diagnosi**, rubrica
21,30 **Aria aperta**, rubrica
22 — **Gente e motori non stop**, rubrica
22,35 **TVA notizie** (r)
23,05 **Trend**, [redacted]
23,20 [redacted], rubrica
0,05 **Telesport**
0,15 **Girone A**, il punto sul campionato di C1 girone A
1,30 [redacted], film
4,30 **1919**, film

RTTR

6,15 **Stampa oggi**, rubrica
6,30 **R.T.T.R. shopping**
11 — **Junior Tv**, programmi per ragazzi
12,15 **Break notizie**
12,30 **Dancin days**, telenovela
13,15 **R.T.T.R. notizie**
13,30 **R.T.T.R. shopping**
14,45 **Pomeriggio con Junior Tv**
17,50 **Dancing days**, telenovela
18,50 **R.T.T.R. donna**
19,15 **R.T.T.R. notizie**
19,35 **R.T.T.R. sport**
19,45 **Scaffale d'autore**
20,30 **Crociera di lusso**, film
22,15 **R.T.T.R. notizie**
22,45 **R.T.T.R. sport**
22,55 **Scaffale d'autore**
23,30 **Film**
1 — **R.T.T.R notizie**
R.T.T.R sport

[redacted] Europea

6,30 **Veneto news magazine**
9,10 [redacted] **hour - Fatti e commenti**, tg internazionale
10 — **Market box - Ribor**
11 — **Sempre insieme**
12,45 **Veneto news**, tg 1ª edizione
13 — **Music television**, musicale
16 — **Mtv's greatest hits**, musicale
17 — **Mtv Coca cola report**, musicale
17,15 **Mtv at the movies**, musicale
17,30 **Mtv news at night**, musicale
17,45 **Mtv 3 from 1**, musicale
18 — **Mtv special**, musicale
18,30 **Mtv prima**, musicale
19 — **Tre per uno - video a tema**
19,15 **Veneto news**, tg 2ª edizione
19,45 **Speciale D.E. informazione**
20 — **First business**, tg internazionale
20,30 **Bianco, blu, rosso**, telefilm
21,30 **Viaggio attraverso il sistema solare**, documentario
22 — **Veneto news**, tg 2ª edizione
22,30 **Side out, tutta la pallavolo**
23,30 **Ciak si gira**
24 — **Veneto news** (r)

Tele [redacted]

12,15 **Zona franca**, con G. Funari
18 — **Daktary**, telefilm
18 — **Telefilm**
19 — **Lotte di classe**, telenovela
19,30 **Nove news**, tg
20,30 **Vai con amore**, film
22,15 **Nove news**, tg
22,30 **Zona franca**, con G. Funari
0,15 **Conviene far bene l'amore**

Teleregione

7 — **Ken guerriero**, cartoni animati
7,30 **Minou**, cartoni animati
8 — **Rapb**, rubrica
9 — **Cara dolce Kioko**, cartoni animati
9,30 **3-2-1 Contatto**, documentario
10 — **Towser**, cartoni animati
10,30 **Clarissa**, telefilm
11 — **Spazio redazionale**
11,30 **Zona franca** con G. Funari
13 — **Soqquadro** (I parte) - **Visiona-**[redacted], cartoni animati
13,55 **Speciale spettacolo**
14 — **TGR**, telegiornale
14,20 [redacted]
14,30 **Soqquadro** (II parte) - **Centu-**[redacted], cartoni animati
15,45 **Speciale spettacolo**
15,55 **L'oroscopo**
16 — **Il dottor Chamberlain**
17 — **Donneuropea**, rubriche
17,45 **Señora**, telenovela
18,45 **Ritagli**
19 — **TGR**, telegiornale
19,20 **Weekend**, rubrica cinema
19,30 **He Man**, cartoni animati
20 — **I cartonissimi**, situation comedy
20,30 **Pierino medico della saub**, film
22,15 **Fiori di zucca**, rubrica
22,30 **TGR**, telegiornale
22,45 **Sognando 13**
23,15 **Tutto fuoristrada**
23,45 **Equishow**
0,15 **Capozzi e figli**, situation comedy
0,45 **L'oroscopo**
0,50 **Andiamo al cinema**
1 — **Spazio redazionale**
2 — **Weekend**, rubrica

Antenna 3

10 — **Anime in tumulto**, film
11,45 **Luisiana mia**, telenovela
12,48 **Notizie flash**
13,01 **Notes e servizio speciale**
13,17 [redacted] **in fiera**, rubrica
13,45 [redacted] **flash**
14 — [redacted] **di una guerra**, documentario
14,26 **Basket Scaini**
16 — **Luisiana mia**, telenovela
17 — **Notes e servizio speciale**
17,15 **Cow boy in Africa**, telefilm
18,05 **Il** [redacted] **giallo**, film
19 — **A/3 notizie VI**
19,15 [redacted]
19,25 **Informazioni finanziarie**
[redacted] **A/3 notizie Tv**
[redacted] **A/3 notizie Pd**
20,10 **Servizi speciali**
20,17 **A/3 notizie Ve**
20,35 **La famiglia** [redacted]
21 — [redacted] **di paesi**, rubrica
22 — **A/3** [redacted]
22,20 **Notes**
22,30 [redacted] **notizie** [redacted]
22,50 **Servizi speciali**
22,57 **A/3 notizie Tv**
23,22 **A/3 notizie Ve**
23,45 [redacted] **boy in Africa**, [redacted]

Reteazzurra

7 — **Reteazzurra notizie**
7,15 **Cartoni animati**
7,45 [redacted]
10,30 **La Provinciale**
12,30 **Sanità: parliamone**
13,15 **Okey motori**
14,45 **Seven carpet**, rassegna di tappeti
19 — **Reteazzurra notizie** (1ª ediz.)
20 — **News** (1ª ediz.)
21 — **Speciale Okey Motori**
22 — **Reteazzurra notizie** (2ª ediz.)
23 — **News** (2ª ediz.)
0,15 **Reteazzurra notizie** (3ª ediz.)
1,30 **Programmazione notturna**

Telepadova

7,50 **Little Dracula**, cartoni
8,10 **Il ritorno dei cavalieri...**, cartoni
8,30 **Spazio redazionale**
11,15 **Andiamo al cinema**, rubrica
11,30 [redacted] telenovela
12,05 **Musica e spettacolo**
12,35 **Ma**[redacted] telenovela
13,35 **Usa Today**, news
13,55 **News line**, linea notizie
14 — **Aspettando il domani**, teleromanzo
14,30 **Valeria**, teleromanzo
15,20 **Rotocalco rosa**, rubrica
15,50 **Spazio redazionale**
17,20 **Andiamo al cinema**, rubrica
17,35 **7 in allegria si ride**, filmati comici
17,45 **I campioni del Wrestling**, cartoni animati
18 — **7 in allegria bizzarro**, curiosità
18,05 **Little Dracula**, cartoni animati
18,20 **Usa Today games**, news
18,30 **I cinque samurai**, cartoni
19 — **7 in allegria dal mondo**, news
19,15 **News line**, linea notizie
[redacted] **Samurai**, telefilm
20,25 **Il** [redacted] **nella scarpa** a cura di Gianluca La Torre
20,30 [redacted] **più grande del mondo**, film
22,20 **News line**, linea notizie
22,35 **Colpo grosso story**
23,35 [redacted] **al cinema**, rubrica
[redacted] **Il** [redacted] **grande colpo** [redacted] **secolo**, film
1,50 [redacted], linea notizie
2,05 **Il** [redacted] **nella** [redacted] Gianluca La Torre
2,10 **Speciale spettacolo**
2,20 **Colpo grosso story**
3,20 **News line**, linea notizie
3,35 **Week** [redacted], rubrica

[redacted]

9,30 **Tg 9**
10 — **Consigli per la** [redacted]
12 — [redacted] dediche in [redacted]
13 — **Vetrinetta**, rubrica
14 — **Moda donna**
15 — **Tutto casa**
16 — **Charleston club**
17 — [redacted]
18 — **Via** [redacted]
[redacted] **donna**
20,15 **A... come amore**
22,15 [redacted] **9**
23 — [redacted] **ed artigianato orientale**
1,30 **Varietà**
3 — **Gran galà**, spettacolo della notte

Telepace

14,15 **I bambini** [redacted] **Jamison**, telefilm
14,40 [redacted] **banda dei ranocchi**, cartoni
15,05 **Mumbli**, cartoni
15,30 [redacted] **al** [redacted]
16 — **Il Santo Rosario**
16,30 **La banda dei ranocchi**, cartoni
16,50 **I** [redacted] **dei** [redacted] **Jamison**, te-[redacted]
17,15 **Film**
18,30 **Tele Pace 7**, rub[redacted]
19 — **Gli orizzonti del** [redacted] rubrica
19,30 [redacted]
19,50 [redacted] cartoni
20,30 **Un santo al giorno** [redacted] cura di P. Aurelio Chini
20,40 **Le** [redacted] **mago**, cultura [redacted] mestieri
21,25 **Fiaccolata** [redacted] **la vita**, in diretta da Piazza Bra
22,30 **Tele Pace Notiziario** (2ª ediz.)

Telenuovo

12,15 **Zona franca**, con G. Funari
[redacted] **L'opinione**
[redacted] **Telegiornale**
13,55 [redacted] rassegna stampa
14,30 **M**[redacted] **music**, musicale
15,30 **La vendetta della pantera**, film
17,30 **La boutique dell'arte**, rubrica
17,45 **Shopping time**
18,30 [redacted] **pietra**, telenovela
19,10 [redacted] **meteorologiche**
19,15 [redacted] **music**, musicale
19,45 **L'edicola**, rassegna stampa
19,55 **L'opinione** a cura di M. Zwirner
20 — **Tg sport**
20,10 **Previsioni meteorologiche**
20,15 **Telegiornale** (edizione sera)
20,45 **Il diavolo bussa alla porta**, film
22,45 **Tg sport**
22,48 **L'opinione**, a cura di M. Zwirner
23,05 **Previsioni meteorologiche**
23,15 **Telegiornale notte**
23,45 **Zona franca**, con G. Funari
1,15 **Telegiornale** (r)
1,30 **Tg sport**
2 — **Match music**, musicale (r)

Tele [redacted] Alpina

10 — **Rassegna stampa**
10,30 **Videovetrina**
12,45 **Tca notizie** [redacted]
12,55 **Videovetrina**
15 — **Studio rock**, programma musicale
[redacted] **Cari amici animali**, cartoni
18,25 **Videovetrina**
17,30 **Astro robot**, cartoni animati
18 — **Amore gitano**, telenovela
18,50 **Tg giovani**
19,15 **Tca notizie**
19,40 **Tuttosalute**, rubrica
20,10 **Sotto il naso**
20,20 **Al bar del rione**
20,30 **V.I.P.**
21 — **I racconti della frontiera**, telefilm
[redacted] — **Tca** [redacted]
22,25 **Tuttosalute** (r)
22,55 **Al bar del rione**
23,05 **Sotto il naso**
23,10 **Notti magiche**, varietà
23,25 **Videovetrina**
1,40 **Tca notizie**
2 — **Tca videonotte**

[redacted]

13,50 **Buon pomeriggio**, rubrica
14,10 **Valdo Kitti**, cartoni animati
14,30 [redacted] **nel mondo**, rubrica
15 — **Buon pomeriggio**, rubrica
15,10 **Giorno dopo giorno**, rubrica
15,30 [redacted] **di spiritualità**, rubrica
16 — **Chiesa nel Triveneto**, rub[redacted]
16,30 **Fantazoo**, cartoni animati
17 — **Duello al sole**, film
18,30 **Heidi**, telefilm
19 — **Parliamone**, rubrica
[redacted] **Giorno dopo giorno**, notizie
20 — **Fantazoo**, cartoni animati
20,30 **Uomini d'oggi**, rubrica
21 — **Espy**, film
22,30 [redacted] **dopo giorno**, notizie
22,40 **Giorno dopo giorno**, rotocalco
23 — **Chiesa nel Triveneto**, rubrica
23,30 **Il re del quartiere**, telefilm

Telepordenone

11 — **Canta Italia**, [redacted]
12 — **Zona franca**, con G. Funari
14 — **Cartoni animati**
18 — **Marron glacé**, telenovela
19,15 **Tg regionale**, 1ª edizione
20,05 **Speciale regione**
20,30 **Lucy show**, telefilm
21 — **Per una nuova regione**
22,30 **Tg regionale**, 2ª edizione
23,20 **Speciale regione**
23,30 **Quella sporca dozzina**, varietà
24 — **Zona franca**, con G. Funari
1,30 **Tg regionale**, 3ª edizione
2,30 **Squadra speciale**, telefilm
3,30 **Film, telefilm e commerciali fino alle ore 7**

Rete Nord

9,30 **Ossessione mortale**, film
11,30 **Documentario**
12 — **L'ispettore Bluey**, film
13 — **Documentario**
14,30 **Iranian Loom tappeti**
16,30 **Cartoni animati**
17 — **Un giorno a New York**, film
19 — **Ciclismo**, sport
20,30 **Il vangelo**
21,30 **Documentario**
22 — **Preferisco la vacca**, film
23,30 **Operazione**, film
1,15 **Una pallottola per Roy**, film

TV7 Pathé Triveneta

10 — **Medicina alternativa**
12 — **Spazio acquisti**
13,30 **Nonsolodonna**
14,30 **Piccole idee per grandi regali**
16 — **Medicina alternativa**
17 — **Full optional**
18,30 **Nonsolodonna**
19,30 **Notiziario**
20 — **Compra tv**
20,30 **Dimagrire naturalmente**
22,30 **Piccole idee per grandi regali**
23 — **Notiziario**
23,30 **Full optional**

Telefriuli

12 — **Destini**, telenovela
12,30 **California**, telefilm
13 — **Starlandia**, varietà
14 — **Tg flash**
14,15 **Barney Miller**, telefilm
14,35 **Il tappeto orientale**
15,05 **Anna e il suo re**, telefilm
15,35 **Riuscirà la nostra carovana a...**, telefilm
16,05 **Una pianta al giorno**, rubrica
16,25 **Iranian Loom**, commerciale
16,55 [redacted] **flash**
17 — [redacted]
18 — **California**, telefilm
[redacted] **Destini**, telenovela
[redacted]
19,30 **Speciale regione**
19,40 **Il comune della** [redacted]
20,30 **Diagnosi**, rubrica
21,30 **Aria aperta**, rubrica
22 — **Motori non stop**
22,30 **Telefriuli** [redacted]
[redacted] **Defilé radiosa**, com[redacted]
23,20 **Il tappeto orientale**
[redacted] **di Francia**, commerciale

TVA - Trento

11,40 **El batedel**, rubrica
11,45 **Tva notizie**
12 — **Destini**, telenovela
12,30 **California**, telefilm
13 — **Diagnosi**, rubrica medica
13,30 **Onorevoli parole**
14 — **Tva notizie**
14,15 **Tva expò**
16,45 **El batedel**, rubrica
16,50 **Tva flash** (tg diretta studio)
17 — **Starlandia**, rubrica
18 — **California**, telefilm
18,30 **Destini**, telenovela
19 — **Tva notizie sera**
19,24 **Tva meteo**
19,26 **Tva sport**
19,35 **Notizie alla brace**
19,45 **Tva ore 19**
19,50 **Pianeta providenza**
20,20 **Tva ore 19**
20,30 **Diagnosi**, rubrica medica
21,30 **Aria aperta**
22 — **Gente motori non stop**
22,30 **Notizie alla** [redacted]
22,40 **Tva Notizie notte**
23 — **Tva sport**
23,15 **Zona franca**, con G. Funari
0,40 **Notizie alla brace**
0,50 **Tva notizie** [redacted] (tg replica)
1,20 **Grand hotel**, [redacted]
2,50 [redacted] **notizie notte**

Videopordenone

14 — **Cari amici animali**, cartoni
14,30 **Studio rock**, musicale
[redacted] **Storia degli** [redacted] **Uniti**
16 — **Crazy club**, musicale
17 — **Night Piper**, musicale
17,30 **Mago Pancione**, cartoni animati
17,45 **Cari amici animali**, cartoni
18,15 **Mago Pancione**, cartoni animati
[redacted] **Astro robot**, cartoni
19 — [redacted] **regionale** (seconda ediz.)
19,30 [redacted] **special**
20 — [redacted]
20,30 **Arabesque**, telefilm
21,30 **Tg regionale** (terza ediz.)
22 — **Le brigate del Tigre**, [redacted]
23 — **English**, [redacted]
23,30 **Tg regionale** (quarta ediz.)
24 — **Film, telefilm e commerciali fino alle ore 7**

Grande [redacted] Tv

10 — **Lo sparviero**, film
11,30 **Grande Italia Tv notizie**
11,45 **Cartoni animati**
12,15 **Due americane scatenate**, film
13 — **Boutique dell'arte**
14 — [redacted]
14,30 **Tramonto**, film
16,30 [redacted] **animati**
17 — [redacted] **loom tappeti**
19 — **D**[redacted]
20 — **Il Vangelo**
21 — **Boutique** [redacted]
22 — **Cartoni an**[redacted]
23,30 **Tokio Joe**, film
0,30 **Grande Italia tv notizie**, notiziario
0,45 **Il** [redacted] **di Jenny**, film

Telearena

7,30 [redacted] **sport**
7,40 **Telegiornale**
8,10 **Tg sport**
8,25 **Monitor 90: l'inchiesta**
8,45 **Film**
10,30 **Rubrica**
12 — **Destini**, telenovela
12,30 **California**, sceneggiato
13 — **Starlandia**, rubriche, giochi e cartoni
14 — **Tg.** 1ª edizione
14,20 [redacted]
14,30 **Tg.** 2ª edizione
14,50 **Rubrica**
17 — **Starlandia**, [redacted], giochi e cartoni
18 — [redacted], sceneggiato
18,30 **Destini**, telenovela
19 — [redacted] **'90**, [redacted]
[redacted] **del tempo**
19,30 **Telegiornale**
20,15 [redacted] siparietti satirici [redacted] di G. [redacted]
20,30 **Diagnosi**, rubrica [redacted]
21,30 [redacted] **aperta**, rubrica
22 — **Gente Motori non stop**
22,30 [redacted] **tempo**
22,35 **Telegiornale**
23,20 **Monitor '90**
23,40 **Teledigo & Telecanto**
23,50 [redacted]
0,30 **Telegiornale**

[redacted]

7 — [redacted]
8,15 **Star bene: consigli per la salute**
9,15 **La provinciale**, telenovela
10 — **La poesia, questa sconosciuta**
[redacted] **Casa 2000: consigli per la casa**
11,15 **Film**
12,45 **Casa 2000: consigli per la casa**
13,40 **Cartoni animati**
14,30 **Sanità, parliamone**
15 — **Film**
16,15 **Okeymotori**, settimanale motori
17 — **Parliamo di salute**
17,30 **Cartoni animati**
18 — **Star bene: consigli per la salute**
18,45 **La provinciale**, telenovela
19,30 **News** (prima ediz.)
19,35 **Rubrica pediatrica**
20 — **News** (seconda ediz.)
[redacted] **La provinciale**, telenovela
21 — **News** (terza ediz.)
21,05 **Star bene: consigli per la salute**
22 — **News** (quarta ediz.)
22,05 **Okeymotori**, settimanale motori
22,40 **Lo so, lo so**, rubrica musicale
[redacted] — **Casa 2000: consigli per la casa**
23,30 **Star bene: consigli per la salute**
1 — **News** (quinta ediz.)
— **Programmazione notturna**

[redacted]

7 — [redacted]
[redacted] **Consigli per la salute**
[redacted] **Sherlock Holmes**, telefilm
10,35 **Studio rock**, musicale
12 — **Proposte per la casa**
13,10 **Vita della rosa**, varietà
14,10 **Proposte per voi**
15 — **Storia degli Stati Uniti**
16 — **Consigli per la salute**
17,45 **Cari amici animali**
19,30 **Tgg special**, rubrica
20,15 **Scienza dell'occulto**
21 — **A... come amore**
23 — **Le brigate del tigre**, telefilm
24 — **Consigli per la salute**
1 — **Varietà**

Televenezia Cinquestelle

9 — **Servizi speciali**
10,30 **Incontriamoci qui**, rubrica
11,30 **Metronews**, rubrica
12 — **Destini**, telenovela
12,30 **California**, sceneggiato
13 — **Starlandia**, cartoni
14 — **Servizi speciali**, redazionale
17 — **Starlandia**, cartoni
18 — **California**, sceneggiato
18,30 **Destini**, telenovela
19 — **Servizi speciali**, redazionale
19,30 **Metronews**, rubrica
19,55 **Servizi speciali**, redazionale
20,10 **Metronews**, rubrica
20,30 **Diagnosi**, rubrica
21,30 **Aria aperta**, rubrica
22 — **Gente Oggi Motori non stop**
22,45 **Metronews**, rubrica
23,10 **Servizi speciali**, redazionale
23,40 **California**, sceneggiato
0,15 **Servizi speciali**, redazionale
0,25 **Longstreet**, telefilm

Telecortina

12 — **Destini**, telenovela
12,30 **California**, sceneggiato
13 — [redacted] programma per ragazzi
14 — **Grandi affari**, rubrica
14,10 **Andiamo al cinema**
14,15 **Telegiornale**
17 — **Starlandia**, programma per ragazzi
18 — [redacted], sceneggiato
18,30 **Destini**, telenovela
19 — [redacted]
19,30 **Telegiornale**
19,45 **Spazio libero**
20,15 **Telegiornale**
20,30 **Diagnosi**, rubrica
21,30 **Aria aperta**, rubrica
22 — **Gente motori no stop**, rubrica
22,30 **Telegiornale**
22,45 **Tavola grande**
23,40 **Grandi affari**
23,50 **Andiamo al cinema**
24 — **Telegiornale**
0,15 **Commerciale**

Serenissima

9 — **Notizie oggi - Rassegna stampa**, 2ª edizione
[redacted] **Serenissima con te**
11,20 **Telegiornale Serenissima**
11,30 **Liscio in tv**
12,30 **Telegiornale Serenissima**
13 — **Le grandi sfilate di moda in tel**[redacted]
15,30 **Gioie e gioielli**
16,30 **Servizi speciali**
19 — **Telegiornale Serenissima**
20 — **Astrologia per voi**
20,30 **Calciolandia**, settimanale
21 — **Progetto Serenissima**
23 — **La cartomanzia a Serenissima**
23,30 **Telegiornale Serenissima**
24 — [redacted] **sera di** [redacted] **televisione**, speciale
0,30 **Telegiornale** [redacted]**issima**
1 — [redacted]**issima story**
1,45 [redacted] **non stop**

RTA [redacted]

15 — **Quanto si piange per amore**
15,30 **Cartoni animati**
16,30 **Tramonto**, film
18 — **Cartoni animati**
18,20 **Ciao casa**, rubrica
19,15 **Rta news**
19,45 **Incontri con il Vangelo**, a cura di Don Mario Del Ben
20 — **L'albero delle mele**, telefilm
20,30 **La signora di fronte**, film
21,50 **Ciao casa**, rubrica
22,30 **Rta news**
23 — **La città magica**, film

Telequattro G.T.

11,10 **Zona franca**, con G. Funari
13 — **Prima pagina**
13,30 **Fatti e commenti**, 1ª[redacted]
13,50 **Prima pagina** 2ª parte
14 — **Weekend**, a cura di R. Danese
15,32 **Girone A**, i migliori della serie [redacted]
16,22 **Andiamo al cinema**
16,30 **Cartoni animati**
17,20 **La storia del rock: Metallica**
17,52 [redacted] **al** [redacted]
18 — [redacted] **diretto**
19,03 **Filo** [redacted]
19,25 [redacted]
19,30 [redacted] (2ª ediz.)
20,03 **Speciale Regione**
20,13 [redacted] **al cinema**
20,21 [redacted] **Storia del** [redacted]
20,30 **Zona franca**, con G. Funari
22,23 **Filo diretto**
23,26 **Filo diretto**
23,48 **La pagina** [redacted]
[redacted] **Fatti e commenti**, replica
0,23 [redacted] **pagina**

Telesüdtirol

8,30 **Hart aber herzlich**
[redacted] **Schweigende Stimmen**, film
11,30 **Die Straßen von San Francisco**
12,30 **Bill Cosby Show**
13 — **Perry** [redacted]
13,50 **Matlock:** [redacted] **geschah** [redacted] **einer kleinen** [redacted]
15,25 **Hart aber** [redacted]
16,19 [redacted] **7**
16,20 [redacted] **Ghostbusters**
16,45 **Widget -** [redacted] **kleine Wächter**
17,10 **Garfield und seine** [redacted]
17,35 **Familie Feuerstein**
18,05 **Unser lautes Ha**[redacted]
18,35 **Bill Cosby Show**
19,15 **Rts - Tagesthemen**
20 — **Pro 7 Nachrichten**
20,15 **Die Stewardessen Academy**
21,50 **Rts - Tagesthemen**
22,05 **Mancuso FBI**
23 — **Cyberspace** Phantastischer film
0,35 **Pro 7** [redacted]

Telealto Veneto

13 — **Crazy da**[redacted] **per giovani**
15 — **Popeye**, cartoni animati
15,30 **L'uomo e l'universo**, cartomanzia
16 — **Speciale spettacolo**
18 — **Canta Italia...**
19 — **Guerrino consiglia, rubrica**
19,15 **Veneto sera, telegiornale**
19,45 **Master economia, rubrica**
20 — **Cartomanzia**
20,30 **Calcio fans, rubrica**
21,15 **Medicina in tv, rubrica**
22,30 **Veneto sera, telegiornale**
23 — **Master economia, rubrica**
23,15 **Motor news, rubrica**
24 — **Veneto sera, telegiornale**

● [redacted] **li errori e variazioni nei programmi sono causati dalla** [redacted] **tempestiva** [redacted] **emittenti.**

Selezione ■ Vicenza per gli alunni delle elementari

Cento voci bianche per «Capitan Uncino»

VICENZA. Cento alunni delle elementari iscritti al 5° Con-[redacted] regionale per voci bianche, indetto da Illasi dall'Asac veneta. La competizione si articola in due fasi: la prima [redacted] selezione provinciale, la seconda e conclusiva regionale, il 30 maggio a Mestre, dove sarà am-[redacted] dozzina di gruppi ritenuti i migliori. I vicentini saranno valutati da una [redacted] di esperti, Marco Crestani, Agostino Grandozzo e Giorgio Mazzucato.

Al Teatro di Illasi hanno partecipato diversi gruppi, a cominciare [redacted] quello della scuola Salvo D'Acquisto: dodici voci bianche dirette da Ilaria Ziviani. Hanno cantato tre brani, cantilenanti e semplici. La stessa maestra ha guidato anche il nucleo vocale della Ederle [redacted] San Bortolo, più compatto numericamente e [redacted] una disinvoltura espressiva convincente. E' toccato quindi alla Burato di Arcole, [redacted] bambini vestiti [redacted] rosso, [redacted] candele in [redacted] per cantare in [redacted] dei cavalli di battaglia dei Beatles

Anche i Beatles eseguiti dai bambini

(foto), «Let it be».

Disciplinato il complesso vocale della Moro di Boscochiesanuova, che ha integrato il canto con due riquadri scenici dipinti [redacted] e innesti recitativi. Canto a più voci, [redacted] contrappunti in sicurezza, guidato da Adelino Girlanda.

Infine la numerosa formazione della Domenico da Lugo, di Lugo Grezzana: tutti con la partitura in mano, come veri coristi d'opera, accompagnati da [redacted] di percussioni, hanno cantato il «Rock di Capitan Uncino», con una [redacted] corista al megafono. [m.l.]

LA STAMPA
ora vi dà queste pagine
Per la vostra pubblicità
PK
Milano, via G. Carducci [redacted] - Tel. 02/86470.1

VENETO

BELLUNO

Edison — v. Matteotti 6/B, Tel. 940.306, [redacted].: 17,40/20/22,15, Ingr. 10.000
Proposta indecente — *di A. Lyne con R. Redford, D. Moore, W. Harrelson (Usa '92)* — Lui è un miliardario in crisi di solitudine, lei è irresistibile e sposata, il marito è disposto ad «affittarla» per una notte a una [redacted] da capogiro N.V. 1h 50' **Dramm.**

Italia — v. Garibaldi 8, Tel. 943.164., Ap. 16/17,50/19,40/21,45, Ingr. 10.000
I nuovi eroi — *di R. Emmerich, con D. Lundgren, J.C. Van Damme (Usa '92)* — Il Pentagono crea in laboratorio il soldato perfetto: privo di emozioni, senza memoria. Un giorno il passato riaffiora e la macchina da guerra impazzisce. [redacted] 1h 45' [redacted]

PADOVA

Altino — v. Altinate 1, Tel. 875.2395, Or.: Ap. 17, Ingr. [redacted]
L'olio [redacted] Lorenzo — *di G. Miller, con S. Sarandon, N. Nolte, P. Ustinov (Usa '92)* — La vera storia del piccolo Lorenzo Odone, ammalato [redacted] un morbo mortale e salvato dalla costanza dei genitori contro lo scetticismo dei medici. N.V. 2h **Drammatico**

Arco[redacted] — v. Rani 2, Tel. 600.820, Or.: ap. 17, Ingr. 1[redacted]
In [redacted] scor[redacted] il fiume — *di R. Redford, con C. Sheffer, B. Pitt, T. Skerritt [redacted] '92)* — Due [redacted] in [redacted] natura incontaminata del Montana, mescolando cultura, religione, pesca [redacted] trota. Dal racconto di Maclean. N. V. 1h 50' **Commedia**

A[redacted] — v. Aspetti 37, Tel. 604.076 Anteprima, Or.: 18/20/22,15, Ingr. 9000
[redacted] selvagge — *di [redacted] C. Collard, con R. Bohringer, C. Lopez (Francia '92)* — Il giovane autore, [redacted] morto per [redacted] racconta la sua vita febbrile di bisessuale: l'amico, la fidanzatina, la malattia V. M. 18 1h 35' **Drammatico**

Biri — p.le Stanga 3, Tel. 776.169, Or.: ap. 16, Ingr. 10.000
[redacted] per [redacted] — *di S. Miner, [redacted] M. Gibson, [redacted] Wood, J.L. Curtis (Usa '92)* — Un pilota, sconvolto dall'incidente [redacted] alla donna che ama, si fa ibernare [redacted] 1939. Si sveglia 50 anni dopo e scopre che l'amore [redacted] N. V. 1h 40' **Drammatico**

Concordi — v. S. Martino e Solferino 2, Tel. 875.10.09, Or. ap. 16, Ingr. 10.000
[redacted] in codi[redacted]: [redacted] — *di J. Badham, con B. Fonda, G. Byrne, D. Mulroney (Usa '92)* — Una ragazza viene salvata dalla pena di morte e trasformata dai servizi segreti in un perfetto killer. Un giorno trova l'[redacted] e vuole cambiare vita. N. V. 1h 50' **Thril.**

Mignon — v. Cassan 2, Tel. 875.20.87, [redacted].: [redacted]. 16, Ingr. 10.000
La [redacted] — *di Ricky Tognazzi, con C. Amendola, E. Lo Verso, C. Cecchi (Italia '92)* — Quattro carabinieri difendono la vita di un magistrato coraggioso, in Sicilia per continuare la [redacted] alla mafia iniziata da un collega ucciso. N. V. 1h 50' **Dramm.**

[redacted] — p. Insurrezione, Tel. 875.[redacted], Or.: apertura 16, Ingr. 10.000
Gli [redacted] del [redacted] — *di B. Robinson, [redacted] A. Garcia, U. Thurman, J. Malkovich (Usa '92)* — Un detective sulle tracce [redacted] pericoloso serial killer [redacted] allea con una bella ragazza cieca, potenzialmente la prossima vittima. N. V. 2h 05' **Thriller**

Supercinema — v. Emanuele Filiberto, Tel. 875.07.20, Or.: ap. 17, Ingr. 10.000
Proposta in[redacted] — *di A. Lyne con R. Redford, D. Moore, W. Harrelson (Usa '92)* — Lui è [redacted] miliardario in crisi di solitudine, lei è irresistibile e sposata, il marito è disposto ad «affittarla» per una notte a una cifra da capogiro N.V. 1h 50' **Dramm.**

ROVIGO

Corso — c. Del Popolo 150, Tel. 29.880, Or.: 20/22, Ingr. 10.000
La scorta — *di Ricky Tognazzi, con C. Amendola, E. Lo Verso, C. Cecchi (Italia '92)* — Quattro carabinieri difendono la vita [redacted] magistrato coraggioso, in Sicilia per continuare la lotta [redacted] mafia iniziata da un [redacted]ga ucciso. N. V. 1h 50' **Dramm.**

Odeon — v. Manzoni 16, Tel. 24.637, Or.: 20/22
Proposta indecente — *di A. Lyne con R. Redford, D. Moore, W. Harrelson (Usa '92)* — Lui è un miliardario in crisi di solitudine, lei è irresistibile e sposata, il marito è disposto ad «affittarla» per una notte a una cifra da capogiro N.V. 1h 50' **Dramm.**

TREVISO

[redacted] — v. Carlo Alberto [redacted], Tel. 542.611, [redacted].: 16/20,05/22,15, Ingr. 10.000
Notti selvagge — *di e con C. Collard, con R. Bohringer, C. Lopez (Francia '92)* — Il giovane autore, recentemente morto per Aids, racconta la sua vita febbrile di bisessuale: l'amico, la fidanzatina, la malattia V. [redacted]. 18 1h 35' **Drammatico**

Corso — c. Del Popolo 30, [redacted]. 549.522., Or.: 18,05/20,10/22,15, Ingr. 10.000
Vendesi [redacted] — *di R. Pearce, con S. Martin, D. Winger (Usa '92)* — Un predicatore girovago fa soldi a palate promettendo [redacted] a suon di gospel, finché uno sceriffo ateo non gli sbarra il cammino. N.V. 1h 40' [redacted]

Edera — p. [redacted] di Belfiore 2, Tel. 300.224, Or.: 17,45/20/22,15, Ingr. 10.000
Gli occhi del [redacted] — [redacted] Robinson, con A. Garcia, U. Thurman, J. Malkovich (Usa '92) — Un detective sulle tracce di un pericoloso serial killer si allea con una bella ragazza cieca, potenzialmente la prossima vittima. N. V. 2h 05' **Thriller**

Edison — vicolo XX Settembre 43, Tel. 542.330., Or.: ap. 16,30, Ingr. 10.000
Film a [redacted] rosse

Embassy — l.go Altinia, Tel. 542.624, Or.: ap. 17,30, Ingr. [redacted]
Proposta [redacted] — *di A. Lyne con R. Redford, D. Moore, W. Harrelson (Usa '92)* — Lui è un miliardario in crisi [redacted] solitudine, lei è irresistibile e sposata, il marito è disposto ad «affittarla» per una [redacted] a una [redacted] da capogiro N.V. 1h 50' **Dramm.**

Hesperia — p. Crispi 8, Tel. 542.207, Or.: apertura 18,30, Ingr. [redacted]
[redacted] il potere — *di J. Kaplan, con K. Russell, R. Liotta, M. Stowe (Usa '92)* — Una coppia, dopo un tentativo di furto, fa amicizia con un poliziotto: il rapporto è bello finché l'estraneo non decide di avere la moglie, ad ogni costo N. V. 1h 50' **Drammatico**

Piccolo [redacted] — p. Martiri di Belfiore 2, [redacted]. [redacted], Or. 18/20/22,15, Ingr. [redacted]
Uomini e topi — *di G. Sinise, con J. Malkovich, G. Sinise, S. Fenn (Usa '92)* — Un ritardato mentale, inconsapevole della propria forza, e il suo amico girano l'America della grande crisi. Un incidente li costringerà a fuggire. Da Steinbeck N.V. 1h51' **Dramm.**

VENEZIA

Accademia d'[redacted] — Dorsoduro 1019, Tel. 528.77.06, Or.: 17,15/19/21,15, Ingr. 9000
Il grande [redacted] — *di F. Archibugi, con S. Castellitto, V. Fugardi, A. Galiena (Italia '92)* — Uno psichiatra cura una giovane paziente malata di «epilessia da protesta»: alle radici della nevrosi, i genitori arricchiti in maniera disonesta. N. V. 1h 40' **Drammatico**

Centrale — San Marco 1659, Tel. 52.28.201., Or. 16,30/18,20/20,10/22, Ingr. 10.000
Fuga dal mondo [redacted] sogni — *di R. Bakshi, con K. Basinger, G. Byrne, B. Pitt (Usa '92)* — Un disegnatore si trova catapultato nel mondo dei cartoni che ha creato. La sexy Holly Would sembra avere per lui un interesse più che professionale... N.V. 2h 10' **Comm.**

Olimpia [redacted]sai — San Marco 1094, Tel. 520.54.39., Or.: 17/19/21,15, Ingr. 10.000
Magnificat — *di P. Avati, con L. Diberti, D. Lehaw (It. '92)* — Pasqua, Anno Mille. La storia di Rosa, concubina reale, in attesa di un bambino, del nobile Gomario Grifone e di Margherita, fanciulla pagana destinata al monastero, N.V. [redacted] [redacted]

Ritz — San Marco 617, Tel. 520.44.29, Or.: 16, Ingr. 10.000
Proposta indecente — *di A. Lyne con R. Redford, D. Moore, W. Harrelson (Usa '92)* — Lui è un miliardario in crisi di solitudine, lei è irresistibile e sposata, il marito è disposto ad «affittarla» per una notte a una cifra da capogiro N.V. 1h 50' **Dramm.**

Rossini — San Marco 3988, [redacted]. 523.03.22, Or.: 15,30/17,40/19,50/22, Ingr. 10.000
[redacted] selvagge — *di e con C. Collard, con R. Bohringer, C. Lopez (Francia '92)* — Il giovane autore, recentemente morto per Aids, racconta la sua vita febbrile di bisessuale: l'amico, la [redacted], la malattia V. M. 18 1h 35' [redacted]

MESTRE

Agorà [redacted] — v. Carducci, [redacted]. [redacted], Or.: 17,30/19,45/22, Ingr. 1[redacted]
[redacted] - Più [redacted] del [redacted] — *di C. Ballard, con M. Modine, J. Gray, C. Robertson (Usa '91)* — Amore, barche e tanto vento: un gruppo di giovani velisti a stelle e strisce lancia la sfida all'imbarcazione australiana per l'America's Cup. N. V. 2h 05' **Avventuroso**

MESTRE

[redacted] — c. Del Popolo 30, Tel. 972.615, Or.: 17,30/19,45/22, Ingr. 10.000
In mezzo scorre il fiume — *di R. Redford, con C. Sheffer, B. Pitt, T. Skerritt (Usa '92)* — Due fratelli crescono in mezzo alla natura incontaminata del Montana, mescolando cultura, religione, pesca alla trota. Dal racconto di Maclean. N. V. 1h 50' **Commedia**

Corso — c. Del Popolo 30, Tel. 986.722, Or.: 17,30/19,45/22, Ingr. 10.000
Proposta i[redacted]decen[redacted] — *di A. Lyne con R. Redford, D. Moore, W. Harrelson (Usa '92)* — Lui è un miliardario in crisi di solitudine, lei è irresistibile e sposata, il marito è disposto ad «affittarla» per una notte a una cifra da capogiro N.V. 1h 50' **Dramm.**

Dante [redacted] — v. Sernaglia 12, Tel. 538.1855., Or.: 17,30/19,45/22, Ingr. 10.000
[redacted] selvagge — *di e con C. Collard, con R. Bohringer, C. Lopez (Francia '92)* — Il giovane autore, recentemente morto per Aids, racconta la sua vita febbrile di bisessuale: l'amico, la fidanzatina, la malattia V. M. 18 1h 35' [redacted]

Excelsior — p. Ferretto 15, Tel. 988.684, Or.: 17/19,30/22, Ingr. 10.000
L'olio di [redacted] — *di G. Miller, con S. Sarandon, N. Nolte, P. Ustinov (Usa '92)* — La vera storia del piccolo Lorenzo Odone, ammalato di un morbo mortale e salvato dalla costanza dei genitori contro lo scetticismo dei medici. N. V. 2h **Drammatico**

Palazzo 1 — v. Palazzo 31, Tel. 971.444, Or.: 17,30/19,45/22, Ingr. 10.000
G[redacted] occhi [redacted] delitto — *di B. Robinson, con A. Garcia, U. Thurman, J. Malkovich (Usa '92)* — Un detective sulle tracce [redacted] un pericoloso serial killer si allea con una bella ragazza cieca, potenzialmente la prossima vittima. [redacted]. V. 2h 05' [redacted]

Palazzo 2 — [redacted]. Palazzo 31, Tel. 971.444, Or.: 18/20/22, Ingr. 10.000
La sc[redacted] — *di Ricky Tognazzi, con C. Amendola, E. Lo Verso, C. Cecchi (Italia '92)* — Quattro carabinieri difendono la vita di [redacted] magistrato coraggioso, in Sicilia per continuare [redacted] lotta alla mafia iniziata da un collega ucciso. N. V. 1h 50' **Dramm.**

San Marco — v.le San Marco 152, Tel. 531.78.86, Or.: 18/20/22, Ingr. 10.000
Candyman — *di B. Rose con V. Madsen, T. Todd, X. Berkeley (Usa '92)* — Dal romanzo di Clive Barker. Un essere misterioso, chi nessuno osa nominare, semina il terrore in una cittadina. L'unica a sfidarlo è una studiosa. N.V. 1h45' **Terrore**

VERONA

Astra — v. Oberdan 13, Tel. 596.327, Or.: ap. 15,30, Ingr. 10.000
In mezzo scorre il [redacted] — *di R. Redford, con C. Sheffer, B. Pitt, T. Skerritt (Usa '92)* — Due fratelli crescono in mezzo alla natura incontaminata del Montana, mescolando cultura, religione, pesca alla trota. Dal racconto di Maclean. N. V. 1h 50' **Commedia**

Corallo — v. 4 Spade 18, Tel. 595.990, Or.: 16/18/20/22, Ingr. 10.000
Proposta [redacted] — *di A. Lyne con R. Redford, D. Moore, W. Harrelson (Usa '92)* — Lui è un miliardario in crisi di solitudine, lei è irresistibile e sposata, il marito è disposto ad «affittarla» per una notte a una cifra da capogiro N.V. 1h 50' **Dramm.**

[redacted] — v. Sant'Antonio 17, Tel. 800.32.72, [redacted].: 17/18,40/20,20/22, Ingr. 10.000
Magnificat — *di P. Avati, con L. Diberti, D. Lehaw (It. '92)* — Pasqua, Anno Mille. La storia di Rosa, concubina reale, in attesa di un bambino, del nobile Gomario Grifone e di Margherita, fanciulla pagana destinata al monastero. N. V. 1h 35' [redacted]

Filarmonico — v. Roma 3, Tel. 596.826, Or.: 16/18/20/22, Ingr. 10.000
Amore per sempre — *di S. Miner, con M. Gibson, E. Wood, J.L. Curtis (Usa '92)* — Un pilota, sconvolto dall'incidente occorso alla donna che ama, si fa ibernare nel 1939. Si sveglia 50 anni dopo e scopre che l'amore non muore. N. V. 1h 40' [redacted]

Marconi — v. Mazzini 15, [redacted]. [redacted], Or.: [redacted], Ingr. 10.000
La scorta — *di Ricky Tognazzi, con C. Amendola, E. Lo Verso, C. Cecchi (Italia '92)* — Quattro carabinieri difendono la vita di un magistrato coraggioso, in Sicilia per continuare la [redacted] alla mafia iniziata da un collega ucciso. N. V. 1h 50' **Dramm.**

Nuovo — p. Viviani 10, Tel. 800.81.00, Or.: 17,30/19,40/22, Ingr. 10.000
Notti selvagge — *di e con C. Collard, con R. Bohringer, C. Lopez (Francia '92)* — Il giovane autore, recentemente morto per Aids, [redacted] la sua vita febbrile di bisessuale: l'amico, la fidanzatina, la malattia V. M. 18 1h 35' **Drammatico**

Pindemonte — v. Sabotino 2, Tel. 913.591. Or.: 16/18 20,30/22,30 ult. giorno, Ingr. 10.000
L'olio di Lorenzo — *di G. Miller, con S. Sarandon, N. Nolte, P. Ustinov (Usa '92)* — La vera storia del piccolo Lorenzo Odone, ammalato di un morbo mortale e salvato dalla costanza dei genitori contro lo scetticismo dei medici. N. V. 2h [redacted]

Rivoli — p. Bra, Tel. 590.885, Or.: 17/18,40/20,20/22, Ingr. 10.000
[redacted] — *di R. Harmon, con J.C. Van Damme, R. Arquette (Usa '92)* — Un evaso in fuga, trova rifugio da una giovane vedova e decide di aiutare la donna a tenere lontano uno speculatore edilizio senza scrupoli. N. V. [redacted] 40' **Drammatico**

VICENZA

Arlecchino — Giardini Salvi, Tel. 544.146, Or.: 17/18,45/20,30/22, Ingr. 10.000
La scorta — *di Ricky Tognazzi, con C. Amendola, E. Lo Verso, C. Cecchi (Italia '92)* — Quattro carabinieri difendono la vita di [redacted] coraggioso, in [redacted] per continuare la lotta alla mafia iniziata da un collega ucciso. N. V. 1h 50' **Dramm.**

Corso — c. Fogazzaro, Tel. 521.920, Or.: 16/18/20/22, Ingr. 10.000
Proposta indecente — *di A. Lyne con R. Redford, D. Moore, W. Harrelson (Usa [redacted])* — Lui è un miliardario in crisi di solitudine, lei è irresistibile [redacted] e sposata, il marito è disposto ad «affittarla» per una notte a una cifra da capogiro N.V. 1h 50' **Dramm.**

Italia — c. Peschiera Vecchie 35, Tel. 323.807 Or.: 17,30 19/20,30/22,15, Ingr. 10.000
Gli sganghieroni — *di D. Dugan, con J. Turturro, B. Nelson, M. Smith (Usa '92)* — Tre imbranati cialtroni vengono catapultati nel mondo presuntuoso dell'alta società, nell'Olimpo del balletto classico, e fanno sconquassi N. V. 1h 40' [redacted]

Odeon — c. Palladio 186, Tel. 543.492, Or.: 16/18/20/22, L. 10.000 ultimo giorno
Il lungo silenzio — *di M. von Trotta con C. Gravina, C. Piccolo, J. Perrin (Italia '92)* — Un giudice [redacted] mirino della mafia, visto attraverso gli occhi delle sue donne: la moglie, la madre, l'amica, la figlia [redacted] altro magistrato N.V. 1h 38' **Drammatico**

Palladio — v.le Verdi 6, Tel. 321.420, Or.: 17,45/20/22,15, Ingr. [redacted]
Alive - Sopravvissuti — *di F. Marshall, con E. Hawke, V. Spano, J. Hamilton (Usa '92)* — [redacted] vera di un incidente aereo sulle Ande: i sopravvissuti lottano contro la montagna, [redacted] paura, la propria morale per tornare a casa. N. V. 1h 55' [redacted]

Roma — st.da Filippini 5, Tel. [redacted].909, Or.: 17,30/18/20,30/22,15, Ingr. 10.000
Passenger 57 - Terrore ad [redacted] quota — [redacted] Hooks, con W. Snipes, [redacted]. Payne, T. Sizemore (Usa '92) — Un terrorista in attesa di giudizio uccide gli agenti che lo scortano e dirotta un aereo: ma un passeggero è esperto di anti[redacted]. N. V. 1h 30' [redacted]

FRIULI VENEZIA GIULIA

GORIZIA

Corso — c. Italia 16, Tel. 530.320, Or.: 18/20/22,15, L. 10.000
Proposta indecente — *di A. Lyne con R. Redford, D. Moore, W. Harrelson (Usa '92)* — Lui è un miliardario in crisi di solitudine, lei è irresistibile e sposata, il marito è disposto ad «affittarla» per una notte a una cifra da capogiro N.V. 1h 50' **Dramm.**

Verdi — v. Garibaldi 4, Tel. 533.139, Or.: 19,40/22, Ingr. 10.000
Guardia del corpo — *di M. Jackson, con K. Costner, W. Houston (Usa '92)* — Un ex agente dei servizi segreti deve proteggere una pop star minacciata da un fan maniaco e da un killer. Nascerà un rapporto burrascoso e romantico N. [redacted]. 2h10' **Thriller**

Vittoria — p. Vittoria 41, Tel. 530.263, Or.: 20/22, Ingr. 10.000
[redacted] del delitto — *di B. Robinson, con A. Garcia, U. Thurman, J. Malkovich (Usa '92)* — Un detective [redacted] tracce di un pericoloso serial killer si allea con una bella [redacted] cieca, potenzialmente la prossima vittima. N. V. 2h 05' [redacted]

PORDENONE

[redacted]pitol — v. Mazzini 58, Tel. 26.988, Or.: 18/20/22, [redacted]gr. 10.000
Alive - Sopravvissuti — *di F. Marshall, con E. Hawke, V. Spano, J. Hamilton (Usa '92)* — [redacted] vera di [redacted] incidente [redacted] sulle Ande: i sopravvissuti lottano contro la montagna, la paura, la propria morale per tornare a casa. N. V. 1h 55' **Drammatico**

Centro A. [redacted] — Cordenons, Tel. [redacted], Or.: 21, Ingr. 5000
OGGI RIPOSO
Giovedì 13: **Fuga dal mondo dei sogni**

PORDENONE

Cinemazero — p. M. del Lavoro 3, Tel. 520.404, Or.: 20/22, Ingr. 7000 (soci 5000)
Arriva la bufera — *di D. Luchetti, con D. Abatantuono, M. Buy, S. Orlando (Italia '92)* — Un giudice, un'ereditiera e un piccolo truffatore travolti dalla crisi politica, civile e sentimentale in un paesino del Sud alle falde di un vulcano. N.V. 1h 50' **Comm.**

Ritz — Cordenons - p. Della Vittoria, Tel. 930.385, Or.: 18/20/22, Ingr. 10.000
Proposta indecente — *di A. Lyne con R. Redford, D. Moore, W. Harrelson (Usa '92)* — Lui è un miliardario in crisi di solitudine, lei è irresistibile e sposata, il marito è disposto ad «affittarla» per una notte a una cifra da capogiro N.V. 1h 50' **Dramm.**

[redacted] — v.le Martelli 2, Tel. 28.212, Ingr. 10.000
CHIUSO

UDINE

Ariston — v. Aquileia, Tel. 50.44.64, Or.: 16/18/20/22, Ingr. 10.000
Libera — *di P. Corsicato, con I. Forte, C. Donadio, M. Gammarota (Italia '93)* — Vecchi amori ritrovati, mariti cialtroni, piccoli segreti: tre donne si arrangiano a sopravvivere in una Na[redacted] di miserie, sogni e follie. N. V. 1h 40' **Commedia**

Capitol — v.le Volontari della Libertà, Tel. 45.4286, Or.: 16/18/20/22, Ingr. 10.000
La scorta — *di Ricky Tognazzi, con C. Amendola, E. Lo Verso, C. Cecchi (Italia '92)* — Quattro carabinieri difendono la vita di un [redacted] coraggioso, in Sicilia per continuare la lotta alla mafia iniziata da un collega ucciso. N. V. 1h 50' **Dramm.**

Centrale — v. Poscolle 8/B, Tel. 504.240, Or.: 17/19,30/22, Ingr. 10.000
[redacted] selvagge — *di e con C. Collard, con R. Bohringer, C. Lopez (Francia '92)* — Il giovane autore, [redacted] morto per Aids, racconta la sua vita febbrile di bisessuale: [redacted], [redacted] zatina, la malattia. V. M. 18 1h 35' **Drammatico**

Ferrov. d'Essai — v. Cernaia, Tel. 504.674, Or.:, Ingr. 5000
Ore 17,30: **D'amore si vive**
Ore 20: **Uova di garofano**

[redacted] — v. Gorghi, Tel. 501.761, Or.: 16/18/20/22, Ingr. 10.000
NON PERVENUTO

Puccini — v. Savorgnana, Tel. 295.635, Or.: ap. 16, Ingr. 10.000
Proposta [redacted] — *di A. Lyne con R. Redford, D. Moore, W. Harrelson (Usa '92)* — Lui è un miliardario in crisi di solitudine, lei è irresistibile e sposata, il marito è disposto ad «affittarla» per una notte a una cifra da capogiro N.V. 1h 50' **Dramm.**

TRIESTE

Ariston — v. Gessi 14, Tel. 304.222 Or.: 16,45 18,35/20,25/22,15, Ingr. 10.000
La scorta — *di Ricky Tognazzi, con C. Amendola, E. Lo Verso, C. Cecchi (Italia '92)* — Quattro carabinieri difendono la vita di un magistrato coraggioso, in Sicilia per continuare la lotta alla mafia iniziata [redacted] un collega u[redacted]. N. V. 1h 50' [redacted]

Excelsior — v. Muratti 2, Tel. 767.300, Or.: 18/20/22,15, Ingr. 10.000
Toys - Giocattoli — *di B. Levinson, con R. Williams, M. Gambon, J. Cusack (Usa '92)* — In [redacted] fabbrica scoppia la guerra tra giocattoli «buoni» e «cattivi»: orsi e cavalli a dondolo si ribellano contro soldatini e videogames aggressivi. N. V. 2h **Fantastico**

Grattacielo — v. Battisti 10, Tel. 768.158, Or.: 17,45/19,50/22, Ingr. 10.000
Proposta indecente — *di A. Lyne con R. Redford, D. Moore, W. Harrelson (Usa '92)* — Lui [redacted] miliardario in crisi di solitudine, [redacted] è irresistibile e sposata, il marito è disposto [redacted] «affittarla» per [redacted] notte a una cifra da capogiro N.V. 1h 50' [redacted]

Mignon — v.le XX Settembre 37, Tel. 750.847, Or.: 16/18/20/22, Ingr. 10.000
Sommersby — *di J. Amiel, con R. Gere, J. Foster, B. Pullman ([redacted] '92)* — Un uomo torna a casa sei anni dopo la fine della guerra civile [redacted] americana molto cambiato: premuroso, gentile, affettuoso. Ma è veramente lui? N. V. 1h 54' [redacted]

Nazionale 1 — v.le XX Settembre 30, Tel. 635.163 Or.: 16,15 18,15/20,15/22,15, Ingr. [redacted]
[redacted] [redacted]el [redacted] — *di B. Robinson, con A. Garcia, U. Thurman, J. Malkovich (Usa '92)* — Un detective sulle tracce [redacted] pericoloso [redacted] allea con [redacted] cieca, potenzialmente la prossima vittima. N. V. 2h 05' **Thriller**

Nazionale 2 — v.le XX Settembre 30, Tel. 635.163, Or.: 16/18/20,10/22,15, Ingr. 10.000
Wind, più forte [redacted] — *di C. Ballard, con M. Modine, J. Grey, C. Robertson (Usa '91)* — Amore, barche e tanto vento: un gruppo di giovani velisti a stelle e strisce lancia la sfida all'imbarcazione australiana per l'America's Cup. N. V. 2h 05' **Avventuroso**

[redacted] 3 — v.le XX Settembre 30, T. 635.163 - Or.: 16,15 18,15/20,15/22,15, Ingr. 10.000
Vendesi miracolo — *di R. Pearce, con S. Martin, D. Winger (Usa '92)* — Un predicatore girovago fa soldi a palate promettendo miracoli a suon [redacted] gospel, finché [redacted] sceriffo ateo [redacted] gli sbarra il cammino. N.V. 1h 40' **Comm.**

[redacted] 4 — v.le XX Settembre 30, Tel. 635.163, Or.: 16/18,05/20,10/22,15, Ingr. 10.000
I[redacted] [redacted] scorre il fiume — *di R. Redford, con C. Sheffer, B. Pitt, T. Skerritt (Usa '92)* — Due fratelli crescono in mezzo [redacted] natura incontaminata [redacted] Montana, mescolando cultura, religione, [redacted] alla [redacted]. Dal racconto di [redacted]. N. V. 1h 50' [redacted]

Sala Azzurra — v. Muratti 2, Tel. 767.300, Or.: 17,45/19,50/22, Ingr. 10.000
[redacted] selvagge — *di e con C. Collard, con R. Bohringer, C. Lopez (Francia '92)* — Il giovane autore, recentemente morto per Aids, racconta [redacted] sua vita febbrile di bisessuale: l'amico, la [redacted] zatina, la malattia. V. M. 18 1h 35' [redacted]

TRENTINO ALTO ADIGE

BOLZANO

Capitol — v. Streiter 5, Tel. 975.664, Or.: 18/20/22, Ingr. 10.000
Singles - L'amore è un gioco — *di C. Crowe, con M. Dillon, C. Scott, B. Fonda (Usa '92)* — Sogni amori e delusioni di giovani a Seattle: le storie di ordinaria quotidianità si intrecciano con la vita di Cliff, barista di giorno, rockettaro di notte. N. V. 1h 40' **Commedia**

Filmclub d'[redacted] — v. Streiter 8/D, Tel. 974.295, Or.: 18,20/22
La moglie del [redacted] — *di N. Jordan, con S. Rea, F. Whitaker (G.B. '92)* — Un terrorista dell'Ira cerca la fidanzata di un soldato britannico che ha tenuto in ostaggio e scopre che la donna nasconde un segreto. Viet. [redacted]. 1h 50' **Dramm.**

Eden — v. Leonardo Da Vinci 8, Tel. 978.514, Or.: 19,45/22, [redacted]
Proposta [redacted] — *di A. Lyne con R. Redford, D. Moore, W. Harrelson (Usa '92)* — Lui è un miliardario in crisi di solitudine, lei è irresistibile e sposata, il marito è disposto ad «affittarla» per una notte a una cifra da capogiro N.V. 1h 50' **Dramm.**

N. [redacted]ia — p. Cristo Re 11, Tel. 269.147, Or.: 20/22, Ingr. 10.000
[redacted] — *di R. Harmon, con J.C. Van Damme, R. Arquette (Usa '92)* — [redacted] in fuga, trova rifugio da una giovane vedova e decide di aiutare la donna a tenere lontano uno speculatore edilizio senza scrupoli. N. V. 1h 40' **Drammatico**

TRENTO

[redacted] — c. Buonarroti 16, Tel. 829.002, Or.: 19,45/22, Ingr. 10.000
Proposta indecente — *di A. Lyne con R. Redford, D. Moore, W. Harrelson (Usa '92)* — Lui è un miliardario in crisi di solitudine, lei è irresistibile e sposata, il marito è disposto ad «affittarla» per una notte a una cifra da capogiro N.V. 1h 50' **Dramm.**

[redacted] — v.le S. Francesco d'Assisi 6, Tel. 239.914, Or.: 20/22, Ingr. 10.000
Gli occhi del delitto — *di B. Robinson, con A. Garcia, U. Thurman, J. Malkovich (Usa '92)* — Un detective sulle tracce di un pericoloso serial killer si allea con una bella ragazza cieca, potenzialmente la prossima vittima. N. V. 2h 05' **Thriller**

Roma — c. 3 Novembre 35, Tel. 915.398, Or.: 20/22, Ingr. 10.000
Notti [redacted] — *di e con C. Collard, con R. Bohringer, C. Lopez (Francia '92)* — Il giovane autore, [redacted]entemente morto per Aids, racconta la sua vita febbrile di bisessuale: l'amico, la fidanzat[redacted], la malattia V. M. 18 1h 35' **Drammatico**

Vittoria — v. Manci 158, Tel. 235.284, Or.: 18,30/20,15/22, Ingr. 10.000
L'armata delle tenebre — *di S. Raimi, con B. Campbell, E. Davidtz, M. Gilbert (Usa '92)* — Un impiegato [redacted] trascinato nel Medioevo per aiutare cavalieri e contadini di [redacted] castello a combattere le forze maligne dei non morti. N. V. 1h 45' **Fantahorror**

TEATRI

[redacted] E [redacted]
[redacted] [redacted] piazzetta Toniolo (Mestre) telefono 041-97.16.66. L'8 maggio [redacted] 21 concerto di **Fabio Concato.**
LA FENICE Campo San Fantin, telefono 041-521.01.61. Dal [redacted] aprile, [redacted] di Vincenzo Bellini, con Monica Pich-Hieronimi e Luciana D'Intino, repliche fino all'8 maggio. Oggi riposo
GOLDONI San Marco 4650, telefono 041-520.75.83. Ore 20,30 Sergio Castellitto e Margaret Mazzantini **A piedi nudi nel parco** di Neil Simon, regia Ennio Coltorti. Repliche fino al 9.
PARCO DELLA [redacted] Oggi Virgilio Sieni **«Amleto/Ofelia».**
RIDOTTO calle Vallaresso, telefono 041-522.28.39.
FONDAMENTA [redacted] Cannaregio [redacted], telefono 041-522.44.98. Oggi e domani ore 21 Velemir Teatro **Castigo** [redacted] Giancarlo Majorino.

PADOVA
VERDI via del Livello 32, telefono [redacted]. [redacted] maggio ore [redacted] Piccolo Teatro di Milano **Le baruffe chiozzotte** di Carlo Goldoni. Regia Giorgio Strehler. Repliche fino al 4 giugno.
SUPERCINEMA. Il 13 maggio Beppe Lanzetta **Tutta colpa dei Belushi.** Il 21 maggio **Concerto [redacted]**gio Antonacci.

ROVIGO
SOCI[redacted] piazza Garibaldi 14, [redacted]fono 0425-25.614.

TREVISO
COMUNALE corso [redacted] Popolo 31, telefono 0444-546.355. Il 10 Maggio, ore 20,30, [redacted] **mera** Mario Brunello (violoncello), Andrea Lucchesini (pianoforte). Musiche di Beethoven, Brahms, Zimmermann, Webern.

[redacted]
OLIMPICO piazza Matteotti, telefono [redacted] 0444-323.781. Oggi, [redacted] 21 «Elegia in [redacted]ria di Ivan V. Samarin» di P. I. Cajkovskij, **Sinfonia per archi** di A. Borodin e **Souvenir de Florence** di P. I. Cajkovskij, dirige Dorian Wilson.
[redacted] contrà Barche, telefono 0444-323.725.

[redacted]
ARENA Dal [redacted] luglio [redacted] di Pietro Mascagni e **I pagliacci** di Ruggero Leoncavallo. Dal [redacted] luglio **Carmen** [redacted] Georges Bizet. Dal 16 luglio [redacted] di Giuseppe Verdi. Dal 31 luglio **Aida** di Giuseppe Verdi. Dal [redacted] agosto **Spartacus** di Aram Kaciaturian.
[redacted] piazza Viviani 10, telefono 045-800.61.00. L'11 maggio **Concerto** [redacted] Andras Schiff musiche di Schubert.
[redacted] via Roma 3/A, [redacted]fono [redacted].
[redacted] telefono 045-800.14.71.
FILIPPINI vicolo Dietro Campanile 16, telefono 045-59.27.09.

[redacted]
[redacted] via [redacted] Settembre 45, telefono 54.331. Il 10 e 11 maggio [redacted] 20,30 Compagnia Glauco [redacted] atti unici e poesie [redacted] Samuel Beckett. Regia Glauco Mauri.
VERDI Sala Tripcovich. Riva Tre Novembre 1, telefono 367.816. Oggi riposo. Dall'11 maggio **Kaffee-[redacted]** di Johann Sebastian Bach, Lynton Atkinson, Ildebrando D'Arcangelo, Gemma Bertagnolli. Segue: [redacted] Johannes Brahms, James O'Neal, dirige Charles Farncombe. Repliche fino al [redacted] maggio.
CRISTALLO Ore 20,30 Valeria Valeri **Et moi... et moi.** [redacted] Mario Pacome. regia [redacted] Coltorti. Repliche fino al [redacted] maggio.
[redacted]. Il [redacted] maggio Giuseppe Caderna, Roberto Citran, Doris von Thury in [redacted] **selvagge.**

UDINE
PALASPORT. Il 10 maggio [redacted] 21, **Ray Henderson quartet.**

LA STAMPA
ogni sabato
tuttolibri
settimanale di attualità, cultura, letteratura, storia, arte e spettacolo

LA STAMPA
ogni domenica
GIOCHI
parole incrociate, rebus, dama, scacchi e passatempi

TEATRI

[redacted]
GOLDONI. 20 maggio, **Teatri per la verità. Anghingò** di e con Alessandro Bergonzoni.
BOLOGNA
[redacted] Domenica, [redacted] 15,30 **Rigoletto** di [redacted]erdi, dir. R. Chailly, regia G. Cobelli. Repliche martedì, 14, 16 e 18 maggio. Foyer, fino al 18 maggio mostra **L'avventura di Luciano De Vita scenografo**, mostre, bozzetti e costumi per il Teatro Comunale di Bologna.
TEATRO DUSE via Cartoleria 42, telefono 231836. Fino a domani, **Anghingò** di e con A. Bergonzoni.
TEATRO TESTONI-INTERACTION via Tiarini 2, tel. 368.708. Fino a domenica, ore 21, Glauco Mauri e Roberto Sturno in **Dal silenzio al silenzio**, atti unici di Beckett.
TEATRO DEHON via Libia 59, telefono 344.772. Martedì **Schroeder** di e con Bob Messini. 13-23 maggio, **Se perdo te**, con Vito.
TEATRI DI VITA via Pontelungo, 7, tel. 61.95.777. Ore 21 [redacted] **d'eccezione**, rassegna fino al 30 maggio curata da A. Altisani, spettacoli ogni venerdì, sabato e domenica. Compagnia: Famiglie Sluggita, Teatro Camera Vuota, Infidi Lumi, Tara, Monica Francia.
TEATRO SCUOLA BIBIENA via S. Vitale 13, tel. 228.291. Giovedì, venerdì e sabato ore 21 **Amore di gruppo n. 1**; ore 23 **Amore di gruppo n. 2**.
TEATRO SALA EUROPA p. Costituzione 4, tel. 63.75.165. Lunedì, per «Musica Insieme» concerto **Debrecen Philarmonic Orchestra**, dir. Karolos Trikolidis, musiche di Liszt, Kodaly e Bela Bártok. 16-17 maggio concerto **Renato Zero**.
SALA BOSSI p. Rossini 2. Ore 21. concerto **Quartetto di Bologna**, musiche di Malipiero e Stravinskij.
SAN GIORGIO IN POGGIALE v. N. Sauro. Per «Bologna festival - I grandi interpreti»: mercoledì concerto **Hilliard Ensemble**, musiche di Brumel, Desprez, Obrecht, Ockeghem e [redacted]sach.
[redacted] **LUCIA - AULA MAG[redacted]** via Castiglione 30. Domenica, ore 11, concerto I Filarmonici del teatro Comunale, dir. Rodolfo Bonucci, musiche [redacted] Mendelsshon, Grieg.
TEATRO DELLE MOLINE via Moline 1, tel. 235.288. Ore 21, **Santità** di L. Gozzi, tratto da «La prima estasi», di E. Rasy, con M. Manicardi, F. Ballico e L. Cottifogli. Repliche fino a domenica. 25 maggio, concerto jazz G. Pagnozzi sax e F. Puglisi pianoforte. Per **Minimus musica per piccolo teatro**, 29-30 maggio **Spesso il male di vivere ho incontrato** con G. Marini.
LA MORARA. Giovedì concerto **Cantodiscanto**.
[redacted] **BENTIVOGLIO.** Fino a [redacted]menica, ore 22 concerto Pino De B[redacted] trio.
BESTIAL MARKET. Ore 22 concerto **Li[redacted]** 13 maggio concerto **Jonathan Richman**. [redacted] maggio concerto **The Gang**.
STADIO DALL'ARA. 8 giugno concerto **Zucchero**, 18 concerto **Vasco Rossi**. 17-18 luglio concerto **U2**.
[redacted]**EATRO DADA.** Domenica ore 22 concerto **Cop shoot cop**.
[redacted]
TEATRO [redacted]. Fino a domani, [redacted] 9,30 **Cipì: il nido incantato**.
FORLI'
PICCOLO. Oggi e domani ore 9,30 **La Italia dell'oro e del sapone**. 14 maggio **Teatri per la verità**, Lella Costa in [redacted]. 24/29 maggio, ore 9,30 **Cipì** [redacted] **incantato**.
GALEATA
TEATRO COMUNALE tel. 0543-98[redacted]. 19 maggio, Antonio Albanese in[redacted].
LONGI[redacted]
TEATRO PETRELLA. Ore 9,30 **La fiaba dell'uomo e del sapone**. Domenica, [redacted] 21 **Le Snars teatro comico mu[redacted]**. 21 e 22 maggio **Stadio** in concerto. [redacted] giugno, Vittorio Gassman: **G[redacted] all'inferno**, da «L'inferno[redacted]».
MODENA
TEATRO COMUNALE. Martedì 11, Balletti teatro San Carlo di Napoli, **Ravel, Le Jeune homme et la [redacted] e Carmen**, coreografie Roland Petit.
AUDITO[redacted] [redacted] Riposo.
TEATRO[redacted] Riposo.
[redacted] **S. CARLO.** Riposo.
[redacted] Ore 21 [redacted] Nosei in **Recital**.
STORCHI. Riposo
[redacted]**ORT.** Riposo.
[redacted] **COMUNALE.** [redacted] giugno, [redacted] **Guns'n Roses**.
PARMA
[redacted] Domani, ore 21, con[redacted] Orchestra sinfonica Toscanini, dir. Massimo [redacted] Bernart, musiche di Malipiero, Sinigaglia, [redacted] e Wolf-Ferrari. Lunedì, [redacted] **sonagli**, di L. Pirandello, con P. Borboni.
TEATRO DUE. Riposo.
TEATRO PEZZANI. Riposo.
TEATRO AL PARCO. Domani, ore 10 e 21, **Die Frau aus Sand**, del Mezzanin Theater (Austria). Spettacolo in lingua originale. Replica domani ore 10.
PALASPORT. 20 maggio concerto **Roberto Vecchioni**.
P[redacted]
[redacted] Ore 21, concerto orchestra sinfonica Toscanini, dir. Massimo De Bernart. Musiche di Malipiero, Casella, Sinigaglia, Wolf-Ferrari.
POLITEAMA. lunedì concerto **Renato Zero**.
RAVENNA
TEATRO ALIGHIERI via Mariani 2, tel. 32.577. Prosegue campagna abbonamenti «Ravenna Festival 1993» (26 giugno - 21 luglio).
TEATRO RASI. Per [redacted] **Il linguaggio della dea** domenica, ore 21, compagnia Alfieri in [redacted] **felici** [redacted] S. Beckett, con [redacted] Zamboni e Lucio Vinciarelli; 8 giugno, **Lamorale** ideazione e direzione Paola Nervi.
PALA DE ANDRE'. Riposo.
REGGIO EMILIA
TEATRO VALLI. Ore 21, concerto Anna Kravtchenko, pianoforte, vincitrice del concorso «Busoni» 1992, musiche di Haydn, Schumann, Ciajkovskij, Rachmaninov. Martedì ore 21, concerto «Debrecen Philharmonic Orchestra», di[redacted] Karolos Trikolidis, musiche di Liszt, Kodaly, Ciajkovskij. 13-16 maggio, **Omaggio a Ciajkovskij**, compagnia balletto [redacted] Cosi-Marinel Stefanescu.
TEATRO A[redacted]. Ore 21, per rassegna jazz, concerto T. Maria, E. Gomez e Don Alias; domenica concerto World Saxophone Quartet e quartetto Redman, Marcotulli, Benita, Romano.
PALASPORT. Riposo.
RICCIONE
TEATRO TURISMO. 23 maggio **Quo Vadis** concerto Ricky Gianco e Gianfranco Manfredi.
REPUBBLICA DI SAN MARINO
[redacted] Ore 21,15, per [redacted]gione concertistica [redacted] **e dintorni**, concerto gruppi strumentali Centro Sammarinese studi musicali, corale San Marino, dir. F. Giacomini, musiche di Pachelbel, Bach, Vivaldi e [redacted]. Domani [redacted] 21 Les Snars [redacted] musica e comicità.

BOLOGNA

Admiral v. S. Felice 28 Or.: 18,30/22,30 Sab. e fest. 17/20/22,45 Ingr. 10.000; rid. Agis
Profumo di donna - Scent of a Woman *di M. Brest, con A. Pacino, C. O'Donnell, J. Rebhorn (Usa '92)* — Un militare, cieco dopo un incidente, medita il suicidio ma la freschezza di uno studente lo riporta ad amare la vita. Dal romanzo di Arpino N. V. 2h 35' [redacted]

[redacted] v. S.Felice 52. T. 555.127 Or.: 20.20/22,30 fest. dalle 16. Ult. 22,30 Ingr. 10.000; rid. Agis
La moglie del soldato *di N. Jordan, con S. Rea, F. Whitaker (G.B. '92)* — Un terrorista dell'Ira cerca la fidanzata di un soldato britannico che ha tenuto in ostaggio e scopre che la donna nasconde un segreto. Viet. 14. 1h 50' [redacted]

Apollo v. XXI Aprile [redacted] Or.: 20 Fest. 16 ult. 22,30
Luna di fiele *di R. Polanski con E. Seigner, P. Coyote (Francia-G.B. '92)* — Durante una crociera si incontrano le strade di due coppie in crisi: l'una spregiudicata, l'altra sbalordita di fronte alla fine del desiderio. N. V. 1h 50' **Dramm.**

Arcobaleno 1 p. Re Enzo 1/d. Tel. 235.227 Or.: 15/16,50/18,40 20,30/22,30 Ingr. 10.000; rid. Agis
Labirinto [redacted] ferro *di H. Yoshida con J. Fahey, B. Fonda, J. T. Walsh (Usa '92)* — Il rampollo di un miliardario giapponese viene ridotto in fin di vita. Del fatto si accusa l'amante della moglie, ma le indagini portano in tutt'altra direzione N. V. 1h 50' **Thriller**

Arcobaleno 2 v. Rizzoli 3. Tel. [redacted] Or.: 16/17,30/19,10 20,50/22,30 Ingr. 10.000; rid. Agis
Un incantevole aprile *di M. Newell, con M. Richardson, J. Plowright (GB '92)* — Due mogli annoiate, una fanciulla stanca di mondanità, un'anziana signora sola, fuggono dalle nebbie londinesi e trovano la felicità in un castello italiano N.V. 1h 58' **Comm.**

Arlecchino v. Lame 57. Tl. 522.285 Fer. 15,30/17,10 ult. 22,30 Fest. 15/16,45 ult. 22,30 Rid. Agis
La scorta *di Ricky Tognazzi, con C. Amendola, E. Lo Verso, C. Cecchi (Italia '92)* — Quattro carabinieri difendono la vita di un magistrato coraggioso, in Sicilia per continuare la lotta alla mafia iniziata da un collega ucciso. N. V. 1h 50' [redacted]

Capitol 1 v. Milazzo 1, L 248.268 Fer. 20,10/22,30. Fest.: 15,30/17,50/20,10/22,30 Ingr. 10.000; rid. Agis
Eroe per caso - Accidental Hero *di S. Frears con D. Hoffman, G. Davis, A. Garcia (Usa '92)* — Un piccolo delinquente salva i sopravvissuti di un disastro aereo: della sua azione eroica si appropriano un impostore e una giornalista televisiva. N.V. 1h 52' **Commedia**

Capitol 2 v. Indipendenza 74 249.309. Fer. 20,10/22,10 Fest. 15,30. Ult. 22,30 [redacted] 10.000; rid. Agis
La moglie d[redacted] soldato *di N. Jordan, con S. Rea, F. Whitaker, M. Richardson (G.B. '92)* — Un soldato britannico di colore viene preso prigioniero da un commando dell'Ira. Il capo dei terroristi lo aiuta a ritrovare una donna misteriosa. Viet. 14 1h 45' **Dramm.**

Capitol 3 v. Milazzo 1. Tel. [redacted]: 20,45/22,30. Fest. 15 18,30/18/19,30/21/22,30 Ingr. 10.000; rid. Agis
Gli Aristogatti *di Walt Disney (Usa '70)* — Amore e avventura dell'aristocratica micia Duchessa, vedova con a carico i tre piccoli Minou, Bizet e Matisse, e dello scapestrato gattone Romeo N. V. 1h 30' **Cartoni animati**

Castiglione p. P.ta Castiglione [redacted] Or.: 20/22,30
Morte di un matematico napoletano *di M. Martone con C. Cecchi, A. Bonaiuto, R. Carpentieri (Italia '92)* — Napoli, Anni 50. La crisi di una città attraverso quella di Renato Caccioppoli, matematico, filosofo e musicista, morto suicida. N. V. 1h 50' **Dramm.**

[redacted] Nuovo v. Sardegna 15 Tel. 542.701 Or.: fer. 20 Fest. 16/ult. 22,30 Riduzione
Trappola in alto mare *di A. Davis, con S. Seagal, T. Lee Jones, G. Busey (Usa '92)* — Due militari traditori cercano di rubare una corazzata dotata di testate nucleari e venderla al nemico: il misterioso cuoco di bordo si oppone. N. V. 1h 50' [redacted]

Embassy v. Azzogardino 61 Tel. 555.563. Or.: Fer. e fest. 20,10/22,30 Ingr. 10.000; rid. Agis
Toys (Giocattoli) *di B. Levinson, con R. Williams, M. Gambon, J. Cusack (Usa '92)* — In una fabbrica scoppia la guerra tra giocattoli «buoni» e «cattivi»: orsi e cavalli a dondolo si ribellano contro soldatini e videogames aggressivi. N. V. 2h **Fantastico**

Fossolo v. Lincoln 3. T. 540.145 Or.: fer. 20/22,30. fest: 15,30/17,45/20,10/22,30 Rid. Agis
Sommersby *di J. Amiel, con R. Gere, J. Foster, B. Pullman ([redacted] '92)* — Un uomo torna a casa sei anni dopo la fine della guerra civile [redacted] molto cambiato: premuroso, gentile, affettuoso. Ma è veramente lui? N. V. 1h 54' **Drammatico**

[redacted] v. Montegrappa 2. T. 231.325 Or.: 15,15/17,40/20,10/22,30 Oggi e sab. ult. spett. 0,30 Ingr. 10.000; rid. Agis
Proposta indecente *di A. Lyne con R. Redford, D. Moore, W. Harrelson (Usa '92)* — Lui è un miliardario in crisi di solitudine, lei è irresistibile e sposata, il marito è disposto ad «affittarla» per una notte a una cifra da capogiro N.V. 1h 50' **Dramm.**

Giardino v. Oriani 37/2. Tel. 343.441 Or.: fer. 20/22,30. Fest.: 16 18,10/20,20/22,30 Ingr. 10.000; rid. Agis
In mezzo scorre il fiume *di R. Redford, con C. Sheffer, B. Pitt, T. Skerritt (Usa '92)* — Due [redacted] in mezzo alla natura incontaminata del Montana, mescolando cultura, religione, pesca alla trota. Dal racconto di Maclean. N. V. 1h 50' **Commedia**

Imperiale V. Indipendenza 5 223.73 Or.: 15,30/17,15/19 20,40/22,30 Riduzioni
Arte mortale

[redacted] v. M.E. Lepido 222 Or.: 20,15/22,30. Fest. 16/18,10/20,15/22,30
Sister Act - Una svitata in abito da suora *di Emile Ardolino con Whoopi Goldberg, Harvey Keitel (Usa '92)* — Una cantante nera, testimone di un omicidio, si nasconde in un convento di suore cattoliche. La su[redacted] trasformerà la loro vita. N. V. 1h35' **Commedia**

Jolly v. Marconi 14. T. 224.605 Or.: 20,30/22,30 Sab. e fest.: 16,30 ult. 22,30 Ingr. 10.000; rid. Agis
[redacted] in codice: [redacted] *di J. Badham, con B. Fonda, G. Byrne, D. Mulroney (Usa '92)* — Una ragazza viene salvata dalla pena di morte e trasformata dai servizi segreti in un perfetto killer. Un giorno trova l'amore e vuole cambiare vita. N. V. 1h 50' **Thrill.**

Manzoni v. de' Monari 3 Tel. 228.804. Fer. e fest.: 16,15/18,20/20,25/22,30 Ingr. 10.000; rid. Agis
Amore per sempre *di S. Miner, con M. Gibson, E. Wood, J.L. Curtis (Usa '92)* — Un pilota, sconvolto dall'incidente occorso alla donna che ama, si fa ibernare nel 1939. Si sveglia 50 anni dopo e scopre che l'amore non muore. N. V. 1h 40' **Drammatico**

[redacted] v. [redacted] 58. Tel. 416.905 Or.: 20,30/22,30 Fest.: 16/18,10/20,20/22,30 Ingr. 10.000; rid. Agis
[redacted] *di R. Pearce, con S. Martin, D. Winger (Usa '92)* — Un predicatore girovago fa soldi e palate promettendo miracoli a [redacted] gospel, finché uno sceriffo [redacted] non gli sbarra [redacted] N.V. 1h 40' **Comm.**

Medic[redacted] Palace v. Montegrappa 9 T. 232.901. Or.: 15/16,50 18,40/20,30/22,30
Accerchiato (Nowhere to run) *di R. Harmon, con J.C. Van Damme, R. Arquette (Usa '92)* — Un evaso in fuga, trova rifugio da una giovane vedova e decide di aiutare la donna a tenere lontano uno speculatore edilizio senza scrupoli N. V. 1h 40' **Drammatico**

Metropolitan v. Indipendenza 38 Tel. 265.901. [redacted]: 20,20 22,30. Fest.: 16/18,10 20,20/22,30
Ricomincio da capo (Groundhog day) *di H. Ramis, con B. Murray, A. McDowell, C. Elliot (Usa '92)* — Un meteorologo, intrappolato in un paradosso temporale, è costretto a rivivere infinite volte [redacted] stesso giorno della sua vita N. V. 1h 40' [redacted]

Moderno v. Venturoli, 30. T. 341.921 Or.: 20/22,30. Sab. fest.: 15/17,30/20/22,30
Alive - Sopravvissuti *di F. Marshall, con E. Hawke, V. Spano, J. Hamilton (Usa '92)* — Storia vera di un incidente aereo sulle Ande: i sopravvissuti lottano contro la montagna, la paura, la propria morale per tornare a casa. N. V. 1h 55' **Drammatico**

Nosadella 1 v. Nosadella 21. Tel. 331.506 Fer. 20/22,30; Fest. 15/17,30/20/22,30
Gli spietati (Unforgiven) *di C. Eastwood, con C. Eastwood, G. Hackman, R. Harris (Usa '92)* — Un ex bandito, vecchio, vivacchia con due figlioletti e un branco di maiali: accetta di dare la caccia a tre cowboy per guadagnare la taglia. V. M.14 2h 11' [redacted]

[redacted]la 2 v. Nosadella 21. Tel. 331.506 Or.: 20,40/22,30. Fest. 15,30 17,15/19/20,40/22,30 Rid. Agis
Passenger 57 *di K. Hooks, con W. Snipes, B. Payne, T. Stamore (Usa '92)* — Un terrorista in attesa di giudizio uccide gli agenti che lo scortano e dirotta un aereo: [redacted] passeggero è esperto di antiterrorismo. N. V. 1h 30' **Avventuroso**

Nuovo Settebello v. Nosadella 21.T.331.506 Or.: 20/22,30 Sab e fest. 15/17,30/20/22,30
Alive - Sopravvissuti *di F. Marshall, con E. Hawke, V. Spano, J. Hamilton (Usa '92)* — Storia vera di un incidente aereo sulle Ande: i sopravvissuti lottano contro la montagna, la paura, la propria morale per tornare a casa. N. V. 1h 55' **Drammatico**

Nuovo Splendor v. Nosadella 51. T. 331.099 Or.: 20/22,30 Rid. giov. Esc. ult. spett.
[redacted] verdi fritti *di J. Avnet, con K. Bathes, J. Tandy, M.L. Parker (Usa '92)* — Una vecchietta ricorda due ragazze libere, ribelli, forse un po' assassine, che negli Anni 30 gestiscono un bar accanto alla ferrovia. Dal romanzo di Fannie Flagg N.V. 2h 8' **Comm.**

Odeon Sala [redacted] v. Mascarella 3 T. 227.916 Or.: 16/18,05 20,10/22,30 Rid. Agis
Le notti selvagge *di e con C. Collard, con R. Bohringer, C. Lopez (Francia '92)* — Il giovane autore, recentemente morto per Aids, racconta la sua vita febbrile di bisessuale: l'amico, la fidanzatina, la malattia V. M. 18 1h 35' **Drammatico**

Odeon Sala [redacted] p. Mascarella 3. T. 227.916 Or. fer-fest. 16,30/18,35 20,35/22,30 Ingr. 10.000; rid. Agis
Magnificat *di P. Avati, con L. Diberti, D. Lehew (It. '93)* — Pasqua, Anno Mille. La storia di Rosa, concubina reale, in attesa di un bambino, del nobile Gomario Grifone e di Margherita, fanciulla pagana destinata al monastero. N.V. 1h 35' [redacted]

Odeon Sala C v. Mascarella 3. T. 227.916 Fer. e fest.: 16,30/18,35 20,35/22,30 Ingr. 10.000; rid. Agis
Jona che visse nella [redacted] *di R. Faenza, con J. Dal Vecchio, J.H. Anglade, J. Aubrey (Italia '93)* — L'infanzia di un bambino ebreo in un lager nazista: come l'orrore può diventare un ambiente quasi normale. Dal libro di Jona Oberski N. V. 1h 35' **Drammatico**

Olimpia v. [redacted] Costa 69 Fer.: 20/22,30. Sab.-fest. 15/17,30/20/22,30 Ingr. 10000
Gli occhi [redacted] *di B. Robinson, con A. Garcia, U. Thurman, J. Malkovich (Usa '92)* — Un detective sulle tracce di un pericoloso serial killer si allea con una bella ragazza cieca, potenzialmente la prossima vittima. N. V. 2h 05' **Thriller**

Rialto Studio 1 v. Rialto 19 Tel. 227.926 Fer. 18,30/18,30/20,30/22,30 Fest. in. 15,30. Ult. 22,30 Ingr. 10.000; rid. Agis
Libera *di P. Corsicato, con I. Forte, C. Donadio, M. Gammarota (Italia '93)* — Vecchi amori ritrovati, mariti cialtroni, piccoli segreti: tre donne si arrangiano a sopravvivere in una Napoli di miserie, sogni e follie. N. V. 1h 40' **Commedia**

[redacted] 2 v. Rialto 19 Tel. [redacted] Or.: 20,30/22,30 fest.: 15,30 ult. 22,30 Ingr. 10.000; rid. Agis
Il grande cocomero *di F. Archibugi, con S. Castellitto, V. Fugardi, A. Galiena (Italia '92)* — Uno psichiatra cura una giovane paziente malata di «epilessia da protesta»: alle radici della nevrosi, i genitori arricchiti [redacted] maniera disonesta. N. V. [redacted] 40' [redacted]

[redacted] v. Fondazza 4. Tel. 347.470 Or. 20/22,30 sab e fest. 15,30/17,50/20/22,30 Rid. Agis
[redacted] *di B. Robinson, con A. Garcia, U. Thurman, J. Malkovich (Usa '92)* — Un detective sulle tracce di un pericoloso serial killer si allea con una bella ragazza cieca, potenzialmente la prossima vittima. N. V. 2h 05' [redacted]

Smeraldo v. Toscana 125 Or.: 20,10/22,40, Sab. e Fest. 15,30/17,45/20,10/22,40 Ingr. 10.000; rid. Agis
Proposta [redacted] *di A. Lyne con R. Redford, D. Moore, W. Harrelson (Usa '92)* — Lui è un miliardario in crisi di solitudine, lei è irresistibile e sposata, il marito è disposto ad «affittarla» per una notte a una cifra da capogiro N.V. 1h 50' **Dramm.**

Tiffany [redacted] p. P.ta Saragozza 5 T. 585.253. Fer.: 20/22,30 Fest.: 15/17,30/20/22,30 Rid. Agis
[redacted]a Howard *di J. Ivory, con A. Hopkins, V. Redgrave, E. Thompson (Ingh. '92)* — Due sorelle, inquiete e sognatrici, cercano l'amore nell'Inghilterra vittoriana sospesa tra contrasti sociali e perbenismo. Dal capolavoro di Forster. N.V. 2h [redacted]

[redacted] Antoniano v. Guinizelli 3 Tel. 3467. Or.: 14 ult. spett. 22,30
RIPOSO

Galliera v. Matteotti, 25 T. 3774 Or.: 20/22,30 Rid. Agis
L'ultimo dei Mohic[redacted] *di M. Mann con D. Day-Lewis, M. Stowe (Usa '92)* — Usa 1757. Occhio-di-falco, un inglese allevato dagli indiani, salva due sorelle bianche mentre infuria la guerra. Dal romanzo di Cooper. N. V. 2h 05' **Avventura**

Orione v. Cimabue 14 Tel. 3824 Or.: 21
Gaitan e Gaitanein Spettacolo teatrale.

Perla v. S. Donato 34 Tel. 241.2 Or.: 20/22,30
Orlando *di S. Potter, con T. Swinton, B. Zane, L. Bluteau (Ingh./It./Fr. '92)* — Orlando, gentiluomo secentesco, favorito della regina, cambia sesso per non uccidere né morire in guerra e vive 300 anni. Dal romanzo della Woolf. N. V. 1h 40' [redacted]

Tivoli v. Massarenti 418 Tel. 5324 Or: 20/22,30
La morte ti fa bella *di R. Zemeckis con M. Streep, G. Hawn, B. Willis (Usa '92)* — Due amiche-nemiche, [redacted] paura di invecchiare, scoprono un elisir di giovinezza, che alla lunga avrà effetti spaventosi. N.V. 1h 44' **Commedia**

[redacted] Lumière v. Pietralata 55/A tel. 523.539
Ore 18: **Numéro deux**, di J.L. Godard e J.P. Gorin (trad. sim.). Ore 20,10: **Jules et Jim**, di F. Truffaut. Ore 22,30: **Adele H. Una storia d'amore**, di F. Truffaut.

[redacted] Actor's Studio v. Corticella 56. T. 379.096 Fer. e fest. 10,30; ult. 22,30 V.M. 18 [redacted]
[redacted] moglie per Johnny

Continental v. Emilia Pon.te 221 Tel. 385.871 Fer. e fest. 15/ult. 22,30 Viet. min. 18
[redacted]e d[redacted]

Excelsior v. della Grazia 7 Tel. 63.44.635. Fer. [redacted] Fest. 15; ult. 22,30 [redacted] 18 - Rid. Agis
L'uccellone

[redacted] via Matteotti 35 Tel. 35.70.81 - Fer. [redacted] Fest. 15; ult. 22,30 Viet. min. 18
Club anal story

CESENA

[redacted] v.le Osservanza 190 Tel. 22.317. Or.: fer. 20; fest. 15; ult. 22.30 Ingr. 10.000
[redacted]ile *di P. e V. Taviani, con C. Bigagli, G. Ranzi, C. Caselli (It. '92)* — Dal '700 a oggi, un discendente racconta ai figli la storia della famiglia toscana Benedetti-Maledetti fra amori e rivoluzioni, nascite e guerre. N. V. 2h 10' **Dramm.**

Capitol v. Ravennate [redacted] Tel. 383.425. Or.: fer. 20/ 22,35; fest. 14,15; [redacted] 22,35 [redacted]
La [redacted] *di Ricky Tognazzi, con C. Amendola, E. Lo Verso, C. Cecchi (Italia '92)* — Quattro carabinieri difendono la vita di un magistrato coraggioso, in Sicilia per continuare la lotta alla mafi[redacted] iniziata da un collega ucciso. N. V. 1h 50' [redacted]

Eliseo 1 v.le Carducci Tel. 21.520. Or.: fer. 20; fest. [redacted] ult. 22,30 [redacted]
Proposta indecente *di A. Lyne con R. Redford, D. Moore, W. Harrelson (Usa '92)* — Lui è un miliardario in crisi di solitudine, lei è irresistibile e sposata, il marito è di[redacted]to ad «affittarla» per una notte a [redacted] cifra [redacted] capogiro N.V. 1h 50' **Dramm.**

Eliseo [redacted] v.le Carducci Or.: fer. 20; fest. 15; ult. 22,[redacted] Ingr. 10.000
[redacted]tti selvagge *di e con C. Collard, con R. Bohringer, C. Lopez (Francia '92)* — Il giovane autore, recentemente morto per Aids, racconta la sua vita febbrile di bisessuale: l'amico, la fidanzatina, la malattia. V. M. 18 1h 35' [redacted]

Jolly v. Lugaresi 202 Tel. 331.504. Or.: fer. [redacted] fest. 15; ult. 22,30 Ingr. 10.000
Gli occhi del [redacted] *di B. Robinson, con A. Garcia, U. Thurman, J. Malkovich (Usa '92)* — Un detective sulle tracce di un pericoloso serial killer si allea con una bella ragazza cieca, potenzialmente la prossima vittima. N. V. 2h 05' **Thriller**

San Bartolo v. Sobborgo F. Comandini Tel. 21.035
I signori [redacted] *di P. A. Robinson con R. Redford, D. Aykroyd, B. Kingsley (Usa '92)* — Una squadra di geni del computer, specializzata in sistemi di sicurezza, viene ingaggiata dalla Cia per recuperare una scatola nera. N. V. [redacted]

Verdi v. Sostegni 7 Tel. 21.069. Or.: 20,30/22,30; sab. e fest. 15; ult. 22,30 Ingr. 10.000
Trauma *di D. Argento, con A. Argento, C. Rydell, F. Forrest (Italia '92)* — Una ragazza anoressica «vede» i delitti di un maniaco omicida che ama decapitare le sue vittime: le loro menti sono misteriosamente collegate. N. V. [redacted] 50' **Thriller**

S. [redacted] v. Aldini 24 [redacted] Or.: 20,30/22,30 Ingr. [redacted]
La crisi *di C. Serreau, con V. Lindon, P. Timsit (Francia '92)* — La vita di un avvocato di successo cambia improvvisamente il giorno in cui viene licenziato, la moglie lo lascia e lui incontra un vagabondo. N. V. 1h 40' [redacted]

FERRARA

Alexander v. F. Boario 77. T. 93.300 Or.: fer. 20; sab. 18 fest. 15; ult. 22,30 L. 10.000
Accerchiato *di R. Harmon, con J.C. Van Damme, R. Arquette (Usa '92)* — Un evaso in fuga, trova rifugio da una giovane vedova e decide di aiutare la donna a tenere lontano uno speculatore edilizio senza scrupoli N. V. 1h 40' **Drammatico**

Apollo 1 v. Mair 69/p. T. 762.002 Or.: fer. 20; sab. 16 fest. 15; ult. 22,30 L. 10.000
Proposta indecente *di A. Lyne con R. Redford, D. Moore, W. Harrelson (Usa '92)* — Lui è un miliardario in crisi di solitudine, [redacted] è irresistibile e sposata, il marito è disposto ad «affittarla» per una notte a una cifra da capogiro N.V. 1h 50' **Dramm.**

Apollo 2 v. Mair 69/p. T. 762.002 Or.: fer. 20; sab. 16 fest. 15; ult. 22,30 L. 10.000
Gli occhi del [redacted] *di B. Robinson, con A. Garcia, U. Thurman, J. Malkovich (Usa '92)* — Un detective sulle tracce di un pericoloso serial killer si allea con una bella ragazza cieca, potenzialmente la prossima vittima. N. V. 2h 05' **Thriller**

Apollo 3 v. Mair 69/p Or.: fer. 20; sab. 18 fest. 15; ult. 22,30 L. 10.000
[redacted] selvagge *di e con C. Collard, con R. Bohringer, C. Lopez (Francia '92)* — Il giovane autore, recentemente morto per Aids, racconta la sua vita febbrile di bisessuale: l'amico, la fidanzatina, la malattia V. M. 18 1h 35' [redacted]

Diana v. S. Romano 145 Or.: 15 ult. 22,30 V. M. 18 anni
[redacted] vogliose di [redacted]

Embassy c. Porto Po 117 Or.: fer. 20; sab. 18; fest. 15; ult. 22,30
Proposta indecente *di A. Lyne con R. Redford, D. Moore, W. Harrelson (Usa '92)* — Lui è un miliardario in crisi di solitudine, lei è irresistibile e sposata, il marito è disposto [redacted] «affittarla» per una notte a una cifra da capogiro N.V. 1h 50' **Dramm.**

Manzoni v. Mortara 173. T. 208.981 Or.: 20,30/22,30 [redacted]: 16/18,15/20,30/22,30 L. 10.000
La moglie del soldato *di N. Jordan, con S. Rea, F. Whitaker (G.B. '92)* — Un terrorista dell'Ira cerca la fidanzata di un soldato britannico che ha tenuto in ostaggio e scopre che la donna nasconde un segreto. Viet. 14. 1h 50' **Dramm.**

Mignon p.ta S. Pietro 18/20 T[redacted]. 760.139. Rid. anziani Or.: 15; ult. 22,30. V.M. 18
Bocca bianca uccello nero

Ristori v. Turco 5. T. 206.879 Or.: 20,30 [redacted]: 15; ult. 22,30
Abuso di potere *di J. Kaplan, con K. Russell, R. Liotta, M. Stowe (Usa '92)* — Una coppia, dopo un tentativo di furto, fa amicizia con un poliziotto: il rapporto è bello finché l'estraneo non decide di avere la moglie, ad ogni costo N. V. 1h 50' **Drammatico**

Rivoli v. Boccaleone 20. T. 206.580 Or.: 20,30/22,30 Fest.: 16/18,30[redacted] L. 10.000
La notte e la [redacted] *di Irving Winkler con Robert De Niro, Jessica Lange (Usa '92)* — Remake di un famoso «noir» Anni 50, è la storia di un avvocato senza scrupoli che aspira al monopolio delle scommesse sulla lotta greco-romana N. V. 1h40' **Nero**

[redacted] v. Tazzoli 11
Casa Howard *di F. Archibugi, con S. Castellitto, V. Fugardi, A. Galiena (Italia '92)* — Uno psichiatra cura una giovane paziente malata di «epilessia da protesta»: alle radici della nevrosi, i genitori arricchiti in maniera disonesta. N. V. 1h 40' [redacted]

[redacted] Spirito v. Resistenza 7 [redacted]
OGGI RIPOSO

FORLI'

Alexander v.le Roma 266. Tel. 780.064 Or.: fer. 20,30/22,30; fest. 14,30; ult. 22,30 Ingr. [redacted]
Amore per sempre *di S. Miner, con M. Gibson, E. Wood, J.L. Curtis (Usa '92)* — Un pilota, sconvolto dall'incidente occorso alla donna che ama, si fa ibernare nel 1939. Si sveglia 50 anni dopo e scopre che l'amore non muore. N. V. 1h 40' [redacted]

Apollo A v. Mentana 8. Tel. 32.116 Or.: fer. 20,10/22,30; fest. [redacted] ult. 22,30
Gli occhi del delitto *di B. Robinson, con A. Garcia, U. Thurman, J. Malkovich (Usa '92)* — Un detective sulle tracce di un pericoloso serial killer si allea con una bella [redacted] potenzialment[redacted] prossima vittima. N. V. 2h 05' [redacted]

Apollo B v. Mentana 8. Tel. 32.116 Or.: fer. 20,30/22,30; fest. 14,50; ult. 22,30
La [redacted] *di Ricky Tognazzi, con C. Amendola, E. Lo Verso, C. Cecchi (Italia '92)* — Quattro carabinieri difendono la vita di un magistrato coraggioso, in Sicilia per continuare la lotta alla mafia iniziata da un collega ucciso. [redacted] V. 1h 50' **Dramm.**

Ariston v. Tevere 26. Tel. 702.040 Or.: fer. 20; fest. 14; ult. 22,30 Ingr. 10.000
In mezzo scorre il fiume *di R. Redford, con C. Sheffer, B. Pitt, T. Skerritt (Usa '92)* — Due fratelli [redacted] in [redacted] alla natura incontaminata del Mon[redacted], [redacted] cultura, religione, [redacted] trota. Dal racconto di Maclean. N. V. 1h 50' [redacted]

[redacted] v. Ribolle 5. Tel. 63.417 Or.: fer. 20/22,30; fest. 15 17,40/20,10/22,30; sab. 0,30 Ingr. 10.000
Proposta indecente *di A. Lyne con R. Redford, D. Moore, W. Har[redacted] (Usa '92)* — Lui è un miliardario in crisi di solitudine, lei è irresistibile e sposat[redacted] il marito è disposto ad «affittarla» per una notte a una cifra da capogiro N.V. 1h 50' **Dramm.**

Esperia v. T. Arquati 4. T[redacted] 25.317 Or.: fer. 20; fest. 14,30; ult. 22,30. V.M. 18 Ingr. 10.000
Segretaria di giorno mondana di [redacted]

Lux v.le Appennino 657. T. 68557. Or.: fer. 20/22,30 Fest. 17,30/20/22,30
Rassegna internazionale del film archeologico

Mazzini c. Repubblica 88. Tel. 27.278. Or.: fer. 20; fest. 14,30; ult. 22,30 Ingr. 10.000
Proposta [redacted] *di A. Lyne con R. Redford, D. Moore, W. Harrelson (Usa '92)* — Lui è un miliardario in crisi di solitudine, lei è irresistibile e sposata, il marito è disposto ad «affittarla» per una notte a una cifra da capogiro N.V. [redacted]

Odeon v.le Libertà 2. Tel. 33.369 Or.: fer. 20; fest. 14,30; ult. 22,30; sab. spett. nott. Ingr. 10[redacted]
Abuso di potere *di J. Kaplan, con K. Russell, R. Liotta, M. Stowe (Usa '92)* — Una coppia, dopo un tentativo di furto, fa amicizia con un poliziotto: il rapporto è bello finché l'estraneo non decide di avere [redacted] moglie, ad ogni costo N. V. 1h 50' **Drammatico**

Saffi v.le Appennino 478 Tel. 54.070
Ore 21: seminario **Parole chiave**
Ore 22,15: [redacted] **Magnificat** di Pupi Avati

[redacted]

[redacted]ny v. Medaglie d'Oro 63 T. 400.419. Or.: 20,30/22,30; fest. dalle 16,30; ult. 22,30 Rid. Agis
Passenger 57 - Terrore ad alta [redacted]uota *di K. Hooks, con W. Snipes, B. Payne, T. Stremore (Usa '92)* — Un terrorista in attesa di giudizio uccide gli agenti che lo scortano e dirotta un aereo: ma un passeggero è esperto di antiterrorismo. N. V. 1h 30' **Avve[redacted]**

LA STAMPA
ogni venerdì
tuttodove
settimanale dei viaggi
e della
buona tavola

IMOLA

Astoria
p. Baruzzi 6
Tel. [illegible]
Or.: 21,15

La scorta
di Ricky Tognazzi, con C. Amendola, E. Lo Verso, C. Cecchi (Italia '92) — Quattro carabinieri difendono la vita di un magistrato coraggioso, in Sicilia per continuare la lotta alla mafia iniziata da un collega ucciso. N. V. 1h 50' **Dramm.**

Centrale
v. Emilia 210
Tel. 23.634
Or.: 20/22,30
Ingr. 9000

[illegible] selvaggo
di e con C. Collard, con R. Bohringer, C. Lopez (Francia '92) — Il giovane autore, recentemente morto per Aids, [illegible]ta la sua vita febbrile di bisessuale: l'amico, la fidanzatina, la malattia. V. M. 18 1h 35' **Drammatico**

[illegible]
v. Appia 30
Tel. 23.033. Or.: fer. 20; fes. 20,30/22,30

Proposta indecente
di A. Lyne con R. Redford, D. Moore, W. Harrelson (Usa '92) — Lui è un miliardario in crisi di solitudine, lei è irresistibile e sposata, il marito è disposto a «affittarla» per una notte a una cifra da capogiro N.V. 1h [illegible]'

Jolly
v. Tronì 15
Tel. 22.784

Film per [illegible]

Ingr. 9000

Modernissimo
v. Aldrovandi 27
Tel. 23.592
Or.: 20/22,30
Ingr. 9000

Accerchiato - Nowhere [illegible] Run
di R. Harmon, con J.C. Vil[illegible] Damme, R. Arquette (Usa '92) — Un evaso in fuga, trova rifugio da una giovane vedova e [illegible]decide di aiutare la donna a tenere lontano uno speculatore edilizio senza scrupoli. N. V. 1h 40' **Drammatico**

MODENA

[illegible]
v. Selmi
[illegible]. 219.141
Or.: 14,30; ult. 22,30
Viet. minori 18 [illegible]

La parte [illegible]na di un transessuale

Metro
v. Rismondo 8
Or.: fer. e fest. 15,30 17,50/20,10/22,30 sab. spett. notti 0,30

Proposta indecente
di A. Lyne con R. Redford, D. Moore, W. Harrelson (Usa '92) — Lui è un miliardario in crisi di solitudine, lei è irresistibile e sposata, il marito è disposto ad «affittarla» per una notte a una cifra da capogiro N.V. 1h 50' **Dramm.**

Capitol
v. Università 9
Tel. 222.411. Or.: fer. 20/22,30
Fest. dalle 15,30

Gli occhi [illegible] delitto
di B. Robinson, con A. Garcia, U. Thurman, J. Malkovich (Usa '92) — Un detective sulle tracce di un pericoloso serial killer si allea con [illegible] bella ragazza cieca, potenzialmente la prossima vittima. N. V. 2h 05' **Thriller**

[illegible]
Or.: 20/22,30
Fest.: 15/17,30/20 22,30

Indocina
di R. Wargnier con C. Deneuve, V. Perez, L. D. Pham (Francia '92) — Indocina, Anni 30. Una ricca possidente adotta una principessa orfana e si innamora di un ufficiale di marina, che le preferisce la ragazza. N. V. 2h [illegible].

Embassy
vic. Albergo 8 Tel. 225.187
Or.: fer. 20,35/22,30
fest. 14,50/ult. 22,30

Magnificat
di P. Avati, con L. Diberti, D. Lahew (It. '92) — Pasqua, Anno Mille. Le storie di Rosa, concubina reale, in attesa di un bambino, del nobile Gomario Grifone e di Margherita, fanciulla pagana destinata al monastero. N.V. 1h 35' **Drammatico**

[illegible]
v. N. Dell'Abate 50
T. 236.291. Or.: fer. 20 22,30 fest. 15/17,30 20/22,30

Il viaggio
di F. Solanas, con D. Sanda, M. Berman (Arg. '92) — Un ragazzino si mette alla ricerca del padre che non vede da dieci anni: viaggia in bicicletta nel Sud America cosparso di macerie e sofferenze. N. V. 2h 07' **Drammatico**

Metropol
v. Gherarda 10
Tel. 223.102. Or.: fer. 20/22,30 fest. 15/17,30 20/22,30

Notti selvagge
di e con C. Collard, con R. Bohringer, C. Lopez (Francia '92) — Il giovane autore, recentemente morto per Aids, racconta la sua vita febbrile di bisessuale: l'amico, la fidanzatina, la malattia V. M. 18 1h 35' **Drammatico**

Michelangelo
v. Giardini 257
Tel. 343.662
Or.: fer.: 20,30/22,30
fest.: 14,30 / ult. 22,30

Eroe per caso
di S. Frears con D. Hoffman, G. Davis, A. Garcia (Usa '92) — Un piccolo delinquente salva i sopravvissuti di un disastro aereo: della sua azione eroica si appropriano un impostore e una giornalista televisiva. N.V. 1h 52' **Comm.**

Nuovo Scala
v. Gherardi 34
Tel. 333.552
Or.: 14; ult. 22,30
Viet. minori 18 anni

Sesso a tutto gas

Odeon
p. Matteotti 9
Tel. 226.135
Or.: 14; ult. 22,30
Viet. minori 18 anni

Sapore di [illegible]

Olimpia
v. Malmusi 52
Tel. 225.713
Or.: 20,30/22,30
fest. 14,30 / ult. 22,30

La scorta
di Ricky Tognazzi, con C. Amendola, E. Lo Verso, C. Cecchi (Italia '92) — Quattro carabinieri difendono la vita di un magistrato coraggioso, in Sicilia per continuare la lotta alla mafia iniziata da un collega ucciso. N. V. 1h 50' **Dramm.**

Principe
piazzale Bruni
Tel 243.361
Or.: 20,10/22,30
Fest. 15/17,30/20/22,30

Toys - Giocattoli
di B. Levinson, con R. Williams, M. Gambon, J. Cusack (Usa '92) — In una fabbrica scoppia la guerra tra giocattoli «buoni» e «cattivi»: orsi e cavalli a dondolo si ribellano contro soldatini e videogames aggressivi. N. V. 2h **Fantastico**

Raffaello
v. Formigina 380
Tel. 357.502. Or.: fer. 20,30/22,30; fest. 14,30 sab. ult. spett. 0,30

Amore per sempre
di S. Miner, con M. Gibson, E. Wood, J.L. Curtis (Usa '92) — Un pilota, sconvolto dall'incidente occorso alla donna che ama, si fa ibernare nel 1939. Si sveglia 50 anni dopo e scopre che l'amore non muore. N. V. 1h 40' **Drammatico**

Splendor
v. Modonella 8
Tel 222.273
Or.: 15; ult. 22,30

In mezzo scorre il fiume
di R. Redford, con C. Sheffer, B. Pitt, T. Skerritt (Usa '92) — Due fratelli crescono in mezzo alla natura incontaminata del Montana, mescolando cultura, religione, pesca alla trota. [illegible] racconto di Maclean. N. V. 1h 50' **Commedia**

PARMA

Ariston
v. Petrarca 11/C
Tel. 233.216. Or.: fer. 20/22,30; fest. 15,45/22,30

Proposta [illegible]
di A. Lyne con R. Redford, D. Moore, W. Harrelson (Usa '92) — Lui è un miliardario in crisi di solitudine, lei è irresistibile e sposata, il marito è disposto ad «affittarla» per [illegible] notte a una cifra da capogiro N.V. 1h 50' [illegible]

Astra
p.le Volta 15
Tel. [illegible]
Or.: 20,30/22,30

Notti selvagge
di e con C. Collard, con R. Bohringer, C. Lopez (Francia '92) — Il giovane autore, recentemente morto per Aids, racconta la sua vita febbrile di bisessuale: l'amico, la fidanzatina, la malattia V. M. 18 1h 35' **Drammatico**

Capitol
v. Petrarca 11/D
Tel. 33.216
Or.: 20,30/22,30

Magnificat
di P. Avati, con L. Diberti, D. Lahew (It. '92) — Pasqua, Anno Mille. Le storie di Rosa, concubina reale, in attesa di un bambino, del nobile Gomario Grifone e di Margherita, fanciulla pagana destinata al monastero. N. V. 1h 35' **Drammatico**

Lux Sala 1
p.le Barrier 1
Tel. 237.525
Or.: 20,30/22,30

La scorta
di Ricky Tognazzi, con C. Amendola, E. Lo Verso, C. Cecchi (Italia '92) — Quattro carabinieri difendono la vita di un magistrato coraggioso, in Sicilia per continuare la lotta alla mafia iniziata da un collega ucciso. N. V. 1h 50' **Dramm.**

Lux Sala [illegible]
p.le Barrier 1
Tel. 37.525
Or.: 20,30/22,30

Proposta [illegible]
di A. Lyne con R. Redford, D. Moore, W. Harrelson (Usa '92) — Lui è un miliardario in crisi di solitudine, lei è irresistibile e sposata, il marito è disposto ad «affittarla» per una notte a una cifra da capogiro N.V. 1h 50' **Dramm.**

Orfeo
v. Oberdan 5
Tel. 230.203
Or.: 20,30/22,30

Labirinto di ferro
di H. Yoshida con J. Fahey, B. Fonda, J. T. Walsh (Usa '92) — Il rampollo di un miliardario giapponese viene ridotto in fin di vita. Del fatto si accusa l'amante della moglie, ma le indagini portano in tutt'altra direzione N. V. 1h 50' [illegible]

Piccolo Teatro
Borgo della Trinità, 5
Tel. 285.308
Or.: 20,15/22,30

[illegible]odori verdi fritti
di J. Amet, con K. Bates, J. Tandy, [illegible]. Parker (Usa '92) — Una vecchietta ricorda due ragazze libere, ribelli, forse un po' assassine, che negli Anni 30 gestiscono un bar accanto alla ferrovia. Dal romanzo di Fannie Flagg N.V. 2h 5' **Comm.**

Trento
v. Trento 4
Tel. 771.205
Or.: 20,30/22,30

[illegible] per sempre
di S. Miner, con M. Gibson, E. Wood, J.L. Curtis (Usa '92) — Un pilota, sconvolto dall'incidente occorso alla donna che ama, si fa ibernare nel 1939. Si sveglia 50 anni dopo e scopre che l'amore non muore. N. V. 1h 40' [illegible]

A San Martino [illegible] Strada archeologia sullo schermo

Quaranta film in rassegna per scavare nel passato

FORLI'. Oltre quaranta, molti dei quali inediti, [illegible] i film in programmazione fino a domenica al cinema Lux di San Martino in Strada per la «Rassegna internazionale del film archeologico». Si tratta della quarta edizione di un'iniziativa unica in Italia, meta di appassionati, studiosi, cinefili e curiosi da tutta Europa. Alla manifestazione, dedicata alla «Civilizzazione europea», e alle proiezioni il pubblico potrà accedere gratuitamente.

Due i premi che [illegible] assegnati, uno ufficiale da parte di una giuria specializzata [illegible] un altro in base alle segnalazioni degli spettatori. Gli esperti chiamati a giudicare le pellicole in concorso sono Carlo Peretto (presidente [illegible] giuria, docente [illegible] antropologia all'università di Ferrara, Andreas Steiner, redattore del periodico «Archeo», i registi Lorenzo Finna e Carlo Giunchi, e Luciana Prati, responsabile dei musei di Forlì.

La sera è riservata alle pellicole, mentre il pomeriggio ai dibattiti e alle conferenze di studio. Gli ultimi appuntamenti sono stati quello con Danila Mancioli della Decima ripartizione antichità [illegible] belle arti del Comune di Roma che ha parlato dello sport nell'antichità [illegible] l'incontro sul tema «Amore [illegible] seduzione: la donna nell'antichità», affidato alla relatrice Eugenia Salza Prina Ricotti, della Pontificia accademia romana di archeologia.

Tra I film [illegible] programma, spiccano lo svedese «Vasa 1628» di Anders Wahlgren, che chiuderà [illegible] rassegna, [illegible] «La memoria ritrovata: archeologia ad Argenta», studio sull'esercato ravennate condotto da studiosi romagnoli. Sotto il suggestivo nome Officine Pixel si nascondono Roberto Vaccarini, Laura Rossi e Maurizio Barcia, che si sono avvalsi della consulenza scientifica di Valerio Brunetti, Sauro Gelichi e Nerina Baldi.

Le opere proposte sono nella maggioranza cortometraggi e in quanto agli autori dei film in programmazione la p[illegible] leone la fanno gli italiani, che possono sfruttare la grande possibilità di accedere [illegible] documenti e testimonianze del passato, di cui [illegible] nostro Paese [illegible] particolarmente ricco.

Fra le opere presentate, da segnalare «I Fenici [illegible] il [illegible] Matteo Mimissi, «Il trullo fra cielo e terra» di Ester Russo per l'Associazione culturale «Il salto» e «Stonehenge, il computer neolitico» di Mario Zerot per Futura Film.

Imponente, forse anche in questo caso per la ricchezza storida della loro regione, la presenza di autori calabresi: Lulli Bertini di Cassano Jonico (Cosenza) con «Cassano prima di Sibari», Domenico Gambardella con «La romanizzazione della Calabria», Vincenzo Fabiani con [illegible] antiche da Capocolonna a La Castella» e «Il parco archeologico di Capocolonna», [illegible] Berto Lullini con «Il riparo del romito: [illegible] santuario preistorico in Calabria».

Non poteva mancare Roma [illegible] «La villa [illegible] Livia a Primaporta» [illegible] Massimo Valentini del locale Archeo Club e «Roma capitale degli obelischi» realizzato da Nino Galofaro e Sandro Fiori.

[illegible] Scarponi

PARMA

Verdi [illegible]la 1
v. Paolaudi [illegible]
Tel. 230.476
[illegible].: 20,30/22,30

[illegible] del [illegible]
di B. Robinson, con A. Garcia, U. Thurman, J. Malkovich (Usa '92) — Un detective sulle tracce di un pericoloso serial killer si allea con una [illegible] ragazza cieca, potenzialmente la prossima vittima. [illegible]. V. 2h 05' [illegible]

[illegible]
v. Paolaudi 10
Tel. 230.476
Or.: 20/22,30

Alive - Sopravvissuti
di F. Marshall, con E. Hawke, V. Spano, J. Hamilton (Usa '92) — Storia vera di un incidente aereo sulle Ande: i sopravvissuti lottano contro la montagna, la paura, la propria morale per tornare a casa. N. V. 1h 55' **Drammatico**

PIACENZA

Apollo
v. Garibaldi 78
Tel. 24.655. Or.: 15 16,50/18,40/20,30/22,30
Ingr. [illegible]

In mezzo scorre il fiume
di R. Redford, con C. Sheffer, B. Pitt, T. Skerritt (Usa '92) — Due fratelli crescono in mezzo alla natura incontaminata dei Mon[illegible], mescolando cultura, religione, pesca alla trota. Dal racconto di Maclean. [illegible]. V. 1h 50' [illegible]

Corso
c. Vit. Emanuele II 81
[illegible]. 21.986
Or.: 20,15/22,30
Ingr. 10.000

Alive-Sopravvissuti
di F. Marshall, con E. Hawke, V. Spano, J. Hamilton (Usa '92) — Storia vera di [illegible] incidente aereo sulle Ande: i sopravvissuti lottano contro la montagna, la p[illegible] la propria morale per tornare a casa. N. V. 1h 55'

Iris
c. Vit. Emanuele II 48
Tel. 334.175
Or.: 20,10/22,30
Ingr. 10.000

Amore per sempre
di S. Miner, con M. Gibson, E. Wood, J.L. Curtis (Usa '92) — Un pilota, sconvolto dall'incidente occorso alla donna che ama, si fa ibernare nel 1939. Si sveglia 50 anni dopo e scopre che l'amore non muore. N. V. 1h [illegible] **Drammatico**

Plaza
v. Mattiotti 15
Tel. [illegible]
Or.: 20,10/22,15
Ingr. 10.000

Nome in codice: Nina
di J. Badham, con B. Fonda, G. Byrne, D. Mulroney (Usa '92) — Una ragazza viene salvata dalla pena di morte e trasformata dai servizi segreti in un perfetto killer. Un giorno trova l'amore e vuole cambiare vita. N. V. [illegible]' **Thrill.**

Politeama
v. S. Siro 7
Tel. 25.840
Or.: [illegible]

Nome in codice: Nina
di J. Badham, con B. Fonda, G. Byrne, D. Mulroney (Usa '92) — Una ragazza viene salvata dalla pena di morte e trasformata [illegible] servizi segreti in un perfetto [illegible]. Un giorno trova l'amore e [illegible] cambiare vita. N. V. 1h [illegible]' **Thrill.**

President
v. Manfredi 30
Tel. 4582.154
Or.: 20,20/22,30
Ingr. 10.000

RIPOSO

Roma
v. Capra 10
Tel. 21.328
Or.: 15/22,30
Ingr. 10.000

Film per adulti

Sala Ritz
v. S. Siro 7
Tel. 25.840. Or.: 15/17,30 18,50/22,30
Ingr. 10.000

Notti selvagge
di e con C. Collard, con R. Bohringer, C. Lopez (Francia '92) — Il giovane autore, [illegible] morto per Aids, racconta la sua vita febbrile di bisessuale: l'amico, la fidanzatina, la malattia. V. M. 18 1h [illegible]' **Drammatico**

RIMINI

Apollo
v. Magellano
Tel. 770.667. [illegible]r.: 20,10 22,30; fest. 14,30/22,30
Ingr. 10.000

Proposta indecente
di A. Lyne con R. Redford, D. Moore, W. Harrelson (Usa '92) — Lui è un miliardario in crisi di solitudine, lei è irresistibile e sposata, il marito è disposto ad «affittarla» per una [illegible] a una cifra da capogiro N.V. 1h 50' **Dramm.**

Apollo-Mignon
v. Magellano
[illegible]. 770.667
Or.: 20/22,30; fest. 14,30
[illegible]r. 10.000

[illegible] [illegible] sempre
di S. Miner, con M. Gibson, E. Wood, J.L. Curtis (Usa '92) — Un pilota, sconvolto dall'incidente occorso alla donna che ama, si fa ibernare nel 1939. Si sveglia 50 anni dopo e scopre che l'amore non muore. N. V. 1h 40' **Drammatico**

Astoria 1
v. Europa 10
Tel. 772.063. Or.: 20,30 22,30; fest. 14,30/22,30
Ingr. 10.000

Un incantevole aprile
di M. Newell, con M. Richardson, J. Plowright (GB [illegible] — Due mogli annoiate, una fanciulla stanca di mondanità, un'anziana signora sola, fuggono dalle nebbie londinesi e trovano la felicità in un castello italiano N.V. 1h 58' **Comm.**

[illegible] 2
v. Europa 10
Tel. 772.063. Or.: 20[illegible]
22,30; fest. 15/22,30
Ingr. 10.000

Toys
di B. Levinson, con R. Williams, M. Gambon, J. Cusack (Usa '92) — In una fabbrica scoppia la guerra tra giocattoli «buoni» e «cattivi»: orsi e cavalli a dondolo si ribellano contro soldatini e videogames aggressivi. N. V. [illegible]

Fulgor
p. d'Augusto 164
Tel. [illegible]

Ingr. 10.000

Proposta in[illegible]
di A. Lyne con R. Redford, D. Moore, W. Harrelson (Usa '92) — Lui è un miliardario in crisi di solitudine, lei è irresistibile e sposata, il marito è disposto ad «affittarla» per una [illegible] cifra da capogiro N.V. 1h 50' **Dramm.**

[illegible]
c. d'Augusto 20
[illegible]. 27.949
Or.: 15; fest. 14,30
Ingr. 10.000

Film per [illegible]

Miramare
v. Oliveti 85
Tel. 372.299
Or.: 14,30/22,30
Ingr. 10.000

Film per [illegible]

[illegible]
p. Gambalunga 21
Tel. 24.376
Or.: 20/22,30; fest. 14,30
Ingr. [illegible]

Gli occhi [illegible] [illegible]
di B. Robinson, con A. Garcia, U. Thurman, J. Malkovich (Usa '92) — Un detective sulle tracce di [illegible] pericoloso serial killer si allea con una bella ragazza cieca, potenzialmente la prossima vittima. [illegible]. V. 2h 5' [illegible]

S. Agostino
v. Fratelli Cairoli 36
Tel. [illegible]. Or.: 20,15 22,30; fest. 14,30
Ingr. 6000

Il lungo silenzio
di M. von Trotta con C. Gravina, O. Piccolo, J. Perrin (Italia '92) — Un giudice nel m[illegible], [illegible], [illegible]o attraverso gli occhi delle sue donne: la moglie, la madre, l'amica, la fi[illegible] di un altro magistrato N.V. 1h 38' **Drammatico**

Settebello
v. Roma 70
Tel. 21.900. Or.: 20,15 22,30; fest. 14,30
Ingr. [illegible]

La scorta
di Ricky Tognazzi, con C. Amendola, E. Lo Verso, C. Cecchi (Italia '92) — Quattro carabinieri difendono la vita di un magistrato coraggioso, in Sicilia per continuare la lotta alla mafia iniziata da un collega ucciso. N. V. 1h 50' [illegible]

Supercinema
c. d'Augusto 181
Tel 26.630. Or.: 20,15 0,30; [illegible]. 14/22,30
Ingr. 10.000

Passenger 57 - Terrore ad [illegible] quota
di K. Hooks, con W. Snipes, B. Payne, T. Sizemore (Usa '92) — Un terrorista in attesa di giudizio uccide gli agenti che lo scortano e dirotta [illegible] aereo: ma un passeggero [illegible] esperto di antiterrorismo. N. V. 1h 30' [illegible]

RAVENNA

Alexander
v. Bassa del Pignattari 8
Tel. 39.787
Or.: 15; ult. [illegible]

Film [illegible] adulti

Astoria
v. Trieste 233
Tel. 421.026.
Fer. 20 fest. 15 ult. 22,30

Proposta indecente
di A. Lyne con R. Redford, D. Moore, W. Harrelson (Usa '92) — Lui è un miliardario in crisi di solitudine, lei è irresistibile e sposata, il marito è disposto ad «affittarla» per una notte a una cifra da capogiro N.V. [illegible]' [illegible]

Capitol
v. Salara 35
Tel. 218.231. Or.: fer. 20 fest. 15; ult. 22,30

Gli occhi [illegible] delitto
di B. Robinson, con A. Garcia, U. Thurman, J. Malkovich (Usa '92) — Un detective sulle tracce [illegible] pericoloso serial killer si allea con una b[illegible] cieca, potenzialmente la prossima vittima. N. V. 2h 05' **Thriller**

Jolly
v. R. Serra 33 Tel. 64.661
Or.: fer. 21 unico spett. fest. 17,30 ult. 21

Malcolm X
di S. Lee, con D. Washington, S. Lee, A. Bassett (Usa '92) — La storia di Malcolm X, dall'infanzia criminale alla conversione all'Islam, alla crescita come leader dei neri americani, alla morte per assassinio N. V. 3h 20' [illegible]

Mariani
v. P. Mauro 19. T. 30297
Or.: fer. 20; fest. 15; ult. spett. 22,30

[illegible] moglie del [illegible]
di N. Jordan, con S. Rea, F. Whitaker (G.B. '92) — Un terrorista dell'Ira cerca la fidanzata di un soldato britannico che ha tenuto in ostaggio e scopre [illegible] la [illegible] nasconde [illegible] segreto. Viet. 14. 1h 50' **Dramm.**

REGGIO EMILIA

Al [illegible]
v. [illegible] 12
Tel. 30.786 Or.: Fer. 20,00
Fest. 14,30: Ult. 22,20

[illegible]more per sempre
di S. Miner, con M. Gibson, [illegible] Wood, J.L. Curtis (Usa '92) — Un pilota, sconvolto dall'incidente occorso alla donna che ama, si fa ibernare nel 1939. Si sveglia 50 anni dopo e scopre che l'amore non muore. N. V. 1h 40' **Drammatico**

[illegible]nder 1
v. M.S. Pietro 51
Tel. 430.864. Or.: Fer. 20,00
Fest. 14,30; Ult. 22,20

Proposta [illegible]
di A. Lyne con R. Redford, D. Moore, W. Harrelson (Usa '92) — Lui è un miliardario in crisi di solitudine, lei è irresistibile e sposata, il marito è disposto ad «affittarla» per una notte a una cifra da capogiro N.V. 1h 50' **Dramm.**

[illegible]er 2
v. M. [illegible] Pietro 51
[illegible]. [illegible]. Fest. 14,30
Fer.: [illegible]. Ult. 22,20

La [illegible]
di Ricky Tognazzi, con C. Amendola, E. Lo Verso, C. Cecchi (Italia '92) — Quattro carabinieri difendono la vita di un magistrato coraggioso, in Sicilia per continuare la lotta alla mafia iniziata da un collega ucciso. N. V. 1h 50' **Dramm.**

[illegible] 1
v. S. [illegible]
Tel. [illegible]

In mezzo scorre il fiume
di R. Redford, con C. Sheffer, B. Pitt, T. Skerritt (Usa '92) — Due fratelli [illegible] in [illegible] alla natura incontaminata [illegible] Montana, mescolando cultura, religione, [illegible] alla trota. Dal racconto di Maclean. N. V. 1h 50' **Commedia**

Ambra 2
v. S. Rocco 8
Tel. 436.857

Accerchiato
di R. Harmon, con J.C. Van Damme, R. Arquette (Usa '92) — Un evaso in fuga, trova rifugio da una giovane vedova e decide [illegible] aiutare la donna a tenere lontano uno speculatore edilizio senza scrupoli N. V. 1h 40' **Drammatico**

Bolardo
v. S. Rocco 1/b
[illegible]. 435.782 Fer. 20,00
Fest. 15,00; Ult. 22,20

Gli [illegible] del delitto
di B. Robinson, con A. Garcia, U. Thurman, J. Malkovich (Usa '92) — Un detective sulle tracce di un pericoloso serial killer si allea con una [illegible] ragazza cieca, potenzialmente la prossima vittima. N. V. 2h 05' **Thriller**

Capitol
p. Zandonai 2
Tel. 74.247. Fer.: 20,30
Fest.: 15,30. Ult. 22,30

Magnificat
di P. Avati, con L. Diberti, D. Lahew (It. '92) — Pasqua, Anno Mille. Le storie di Rosa, concubina reale, in attesa di un bambino, del nobile Gomario Grifone e di Margherita, fanciulla pagana destinata al monastero. N.V. 1h 35' **Drammatico**

[illegible]
v. F. [illegible] 2
Tel. 46.373. Fer.: 20,30
Fest.: 14,30/ult. 22,30

[illegible] [illegible]r caso
di S. Frears con D. Hoffman, G. Davis, A. Garcia (Usa '92) — Un piccolo delinquente salva i sopravvissuti di un disastro aereo: della sua azione eroica si appropriano un impostore e una giornalista televisiva. N.V. 1h 52' **Comm.**

D'Alberto 1
v. Em. S. Pietro 17
[illegible]. [illegible] Fer. 20,00
Fest. 14,30; Ult. [illegible]

Proposta indecente
di A. Lyne con R. Redford, D. Moore, W. Harrelson (Usa '92) — Lui è un miliardario in crisi di solitudine, lei è irresistibile e sposata, il marito è disposto ad «affittarla» per una notte a una cifra da capogiro N.V. 1h 50' **Dramm.**

D'Alberto 2
v. Em. S. Pietro 17/b
Tel. 439.289 Fer. 20,00
Fest. 14,30; Ult. [illegible]

Libera
di P. Corsicato, con I. Forte, C. Donsilio, M. Gammarota (Italia '93) — Vecchi amori ritrovati, mariti cialtroni, piccoli segreti: [illegible] si arrangiano a sopravvivere in una Napoli di miserie, sogni e follie. N. V. 1h 40' **Commedia**

Jolly

Fer.: 20,30 Fest.: 15
V.M. 18

Masaala in calore

Olimpia
v. Tassoni
Tel 282.694
[illegible].: 20,30/22,15

Jona che visse nella balena
di R. Faenza, con J. Del Vecchio, J.H. Anglade, J. Aubray (Italia '93) — L'infanzia di un ebreo in un campo [illegible] prigionia tedesco: come l'orrore può diventare un ambiente quasi normale. Dal libro di Jona Oberski. N. V. [illegible] 35' **Drammatico**

[illegible]
v. Em. all'Ospizio 68/b
[illegible]. 556.169. Fer.: 20,15
Fest.: 15; Ult. 22,30

Alive - Sopravvissuti
di F. Marshall, con E. Hawke, V. Spano, J. Hamilton (Usa '92) — Storia vera di un incidente aereo sulle Ande: i sopravvissuti lottano contro la montagna, la paura, la propria morale per tornare a casa. N. V. 1h 55' [illegible]

IN PROVINCIA

[illegible]
APOLLO: I signori [illegible]lla truffa
ALFONSINE
GULLIVER: Sommersby
ARGENTA
MODERNO: Casa Howard
BAGNACAVALLO
RAMENGHI: film per adulti
BAZZANO
ASTRA: Proposta indecente
STAR: Casa [illegible]
BARBIANO
DORIA: Alive - Sopravvissuti
BONDENO
ARGENTINA: Film per adulti
CA' DE' FABBRI
MANDRIOLI: Prova di «San Romolo»
CARPI
CAPITOL: [illegible] [illegible] [illegible]
CORSO: Proposta [illegible]
EDEN: riposo
SUPERCINEMA 70: [illegible] di potere
[illegible] riposo
CASTEL [illegible]
MODERNO: riposo
CASTEL [illegible] PIETRO
ASTRA: riposo
JOLLY: riposo
[illegible] riposo
[illegible] Nuovo programma
[illegible]
ARISTON: Puerto escondido
CASTIGLIONE DEI PEPOLI
NAZIONALE: 2013 la fortezza
CATTOLICA
ARISTON: La scorta
LAVATOIO: La moglie del [illegible]
PARIOLI: [illegible] per adulti
[illegible]
ASTRA: Proposta indecente
[illegible]: [illegible] del delitto
CESENATICO
ASTRA: Il grande cocomero
CODIGORO
ARENA: riposo
CRISTALLO: Week end con il morto N. 2
CONSELICE
COMUNALE: riposo
COPPARO
ARCOBALENO: Amore per sempre
ORIONE: riposo
CORREGGIO
CRISTALLO: riposo
CREVALCORE
VERDI: riposo
FAENZA
EUROPA: Proposta indecente
ITALIA: La moglie del [illegible]
SARTI: In[illegible] [illegible]
[illegible] riposo
[illegible]
FORLIMPOPOLI
VERDI: ore 20,45 [illegible] per caso
[illegible]
[illegible] riposo
[illegible] riposo
FRANCOLINO
[illegible] grande [illegible]
GALLO
FENICE: film per adulti
GAMBETTOLA
CARACOL: Film per adulti
[illegible] per sempre
GRANAROLO EMILIA
ITALIA: riposo
GUASTALLA
CENTRALE: Fer. 20,15; 22,30. Fest. 15,45; 22,30: Proposta indecente
LAGARO
VITTORIA: Gli spietati
LIDO ESTENSI
DUCALE A: Proposta indecente
DUCALE B: L'ottavo di Lorenzo
[illegible]
VITTORIA: riposo
LUGO
ASTRA: Accerchiato
GIARDINO: La [illegible]
SAN ROCCO: ore [illegible] Rassegna [illegible]
VENTURINI: Proposta indecente
MASSAFISCAGLIA
NUOVO: Sommersby
MEDELANA
NUOVO: Film per adulti
MIRANDOLA
CAPITOL: Singles
SUPERCINEMA: [illegible] [illegible] [illegible] pre
[illegible] chiuso per ferie
[illegible]: Fer. ore 20,30. Fest. [illegible]. [illegible]. Alive - Sopravvissuti
PISIGNANO
AGOSTINI: Film per adulti
PORRETTA TERME
LUX [illegible] riposo
[illegible] I signori [illegible] [illegible]
PUIANELLO
EDEN: riposo
REPUBBLICA DI SAN MARINO
TURISMO: riposo
NUOVO: Trappola [illegible] mare
S. ANDREA: riposo
[illegible] riposo
REVERE
DUCALE: Fer. ore 21,15. Fest. 15-21,15: Gli aristogatti
RICCIONE
[illegible] **Proposta** [illegible]
AFRICA: chiuso per ferie
[illegible] **TERME**
EUROPA: L'ultimo dei Mohicani
RUBIERA
EXCELSIOR: non pervenuto
RUSSI
REDUCI: Ore 21: Amore per sempre
S. GIOVANNI IN P.
FANIN: Proposta indecente
GIADA: La scorta
S. ILARIO D'ENZA
FORUM: non pervenuto
S. PIERO IN BAGNO
RITZ: riposo
S. PIETRO IN CASALE
ITALIA: Ore 21: Gli Aristogatti
S. PIETRO IN VINCOLI
FARINI: Codice d'onore
SASSO MARCONI
MARCONI: Spettacolo teatrale
SASSUOLO
CARANI: Eroe per caso
S. FRANCESCO: Singles
SAVIGNANO SUL PANARO
BRISTOL: Passenger 57 - Terrore ad alta quota
SAVIGNANO SUL RUBICONE
MODERNO: riposo
VERGATO
NUOVO: riposo
VIDICIATICO
LA PERGOLA: riposo
VIGNOLA
ARISTON: Alive - Sopravvissuti

PRIME VISIONI

CAGLIARI

[redacted] 2
Via Deledda, [redacted]
Tel. [redacted]
[redacted]: 18,30
Ingresso gratuito
Incontro [redacted] il regista Cristiano Bortone e lo storico [redacted] cinema Gianni Volpi

Capitol — **Eroe per caso**
Via Roma, 187
Tel. 651.368
Or.: 16/18,10/20/22,30
Lire 8000
di S. Frears con D. Hoffman, G. Davis, A. Garcia (Usa '92) — Un piccolo delinquente salva i sopravvissuti di un disastro aereo: della sua azione eroica si appropriano [redacted] impostore e una giornalista televisiva. N.V. 1h 52' [redacted]

Nuovo Odeon — **Trauma**
Via V. E. Orlando
Tel. 667.758
Or.: 16,30/18,30/20,30/22,30
Lire 8000
di D. Argento, con A. Argento, C. Rydell, F. Forrest (Italia '92) — Una ragazza anoressica «vede» i delitti di un maniaco omicida che ama decapitare le sue vittime: le loro menti sono misteriosamente collegate N. V. 1h 50' [redacted]

Nuovo Olimpia — **Proposta indecente**
Via Roma (portici)
Tel. 669.059
Or.: 16,30/18,30/20,30/22,30
Lire 8000
di A. Lyne con R. Redford, D. Moore, W. Harrelson (Usa '92) — Lui è un miliardario in crisi di solitudine, lei è irresistibile e sposata, il marito è disposto ad «affittarla» per una notte a una cifra da capogiro N.V. 1h 50' **Dramm.**

ORISTANO

Ariston — **Al lupo Al lupo**
Via Diaz, 1a
Tel. 212.020
Or.: 18/20/22
Lire 7000/5000
di C. Verdone, con C. Verdone, S. Rubini, F. Neri (Italia '92) — Tre fratelli dalla carriera diversa - un disc-jockey rap, [redacted] violinista, una casalinga - si incontrano per cercare il padre [redacted]tore scomparso nel nulla. N. V. [redacted]

NUORO

Le Grazie — **[redacted]more per sempre**
Via Manzoni, 2. Tel. 36.076.
Or.: 18,30/20,30
Ingresso riservato ai soci Cinema d'Essai
di S. Miner, con M. Gibson, E. Wood, J.L. Curtis (Usa '92) — Un pilota, sconvolto dall'incidente occorso alla donna che ama, si fa ibernare nel 1939. Si sveglia 50 anni dopo e scopre che l'amore non muore. N. V. 1h 40' [redacted]co

SASSARI

Ariston — **Proposta indecente**
Viale Trento, 5
Tel. 291.273
Or.: 16,30/18,30/20,30/22,30
Lire 8000
di A. Lyne con R. Redford, [redacted] Moore, W. Harrelson (Usa '92) — Lui è un miliardario in crisi di solitudine, lei è irresistibile e sposata, il marito è disposto ad «affittarla» per una notte a una cifra da capogiro N.V. [redacted] 50' **Dramm.**

Moderno — **Nome in codice: Nina**
Viale Umberto I, 5
Tel. 235.147
Or.: 16,30/18,30/20,30/22,30
Lire 8000
di J. Badham, con B. Fonda, G. Byrne, D. Mulroney (Usa '92) — Una ragazza viene salvata dalla pena di morte e trasformata dai servizi segreti in un perfetto killer. Un giorno trova l'amore e vuole cambiare vita. N. V. 1h 50' **Thril.**

Quattro Colonne — **Fiorile**
Corso V. Emanuele
[redacted]. 239.389
Or.: 16,30/18,30/20,30/22,30
L. 8000
di P. e V. Taviani, con C. Bigagli, G. Ranzi, C. Caselli (It. '92) — Dal '700 a oggi, un discendente racconta ai figli la storia della famiglia toscana Benedetti-[redacted] amori e rivoluzioni, nascite e guerre. N.V. 2h 10' **Dramm.**

TEATRI

CAGLIARI

Alfieri — **Nuovi eroi**
Ore 16,30/18,30
20,30/22,30
di R. Emmerich, con D. Lundgren, J.C. Van Damme (Usa '92) [redacted] 1h 45' **Avvent.**

T. delle Saline
Via La Palma. Tel. 34.13.22
Ore 21. Turno A
Lire 10.000
Il gruppo libero presenta **Racconto d'autunno** di Tommaso Landolfi, con Biancamaria Pirazzoli, Giorgio Bulla e Tanino De Rosa. Regia di Biancamaria Pirazzoli

Sant'Eu[redacted]
Vico Collegio 2
Tel. 663.724.
Ore 18 **La casa delle brave donne**. L. 4000. Ore 21 Lapola presenta **L'importante** [redacted] L. 12.000/10.000

[redacted]. Conserv.
Piazza Porrino Tel. 49.31.16
Ore 21. L. 10.000
Stagione Sinfonica, direttore Jean-Louis [redacted] Messiaen, Bach e [redacted]

Teatro dell'Arco
Via Portoscalas 47
Tel. 66.32.88
Ore 21. L. 10.000/7000
Il Crogiolo presenta **E ancora ti chiamo, ti chiamo Chimera**, recital di poesie italiane del '900. Interpretate di Tino Petilli

ORISTANO

Teatro Garau
Via Parpaglia
Or.: 21
Lire 16.000/12.000
OGGI RIPOSO

SASSARI

Ferroviario
Corso Vico [redacted]
[redacted]
Or.: 21. L. 12.000-10.000
OGGI RIPOSO

Civico
Corso V. Emanuele
Tel. 232.182
Or.: 20,30
[redacted]

SARDEGNA 1

«Zona Franca» per Massimo Severo Giannini

Uninominale secca, doppio turno: [redacted] riforme elettorali sono al centro della discussione nella puntata di «Zona franca» che ospita il professor Massimo Severo Giannini e [redacted] in onda alle 12,25 su Sardegna 1. Con Gianfranco Funari e Giannini discutono la situazione politica italiana i giornalisti presenti in studio. La regia è di Ermanno Corbella

TACCUINO [redacted]

Teatro

Il «Gruppo Libero» è a Cagliari per il «Progetto speciale» dell'Eti: da stasera a domenica, sul palco del teatro delle Saline, porterà in scena «Racconto d'autunno» (La casa delle porte che sbattono), tratto da un testo di Tommaso Landolfi. Regia di Biancamaria Pirazzoli, che recita assieme a Giorgio Bulla e Tanino De Rosa. Agli interpreti [redacted] ai loro monologhi il compito di vestire una trama abbastan[redacted] scarna: un soldato di ritorno dal fronte (o forse è un diserto[redacted] in fuga) si rifugia in una vecchia villa popolata di ombre, accolto da [redacted] diffidente padro[redacted] di [redacted] e da una inquietante donna animata dalla follia. Risate in slang cagliaritano al teatro Sant'Eulalia: c'è un altro fi[redacted] settimana di repliche per la banda dei Lapola [redacted] «L'impor[redacted] è montarsi la testa», scritto, diretto e interpretato da Massimiliano Medda. Gli altri attori sono Daniele Gasteldi, Marisa Piano, Luca Mura, Mar[redacted] Camboni, Massimiliano Lorrai, Gennaro Longobardi e Stefano Lorrai.

Musica

Jean-Louis Petit dirige stasera l'orchestra dell'Ente Lirico di Cagliari (ore 21, auditorium del Conservatorio). In program[redacted] «Les Offrandes Oubliées» di Messiaen, «Offerta musicale: due ricercari» di Bach e la Sinfonia n. 8 di Beethoven. Il coro dell'Ente Lirico [redacted] invece a Selargius (aula consiliare del Comune, alle 20,30). Il programma comprende brani di Brahms e Schubert; direttore Olindo Contardo, al pianoforte Elisabetta Fiorello e Simone Piga.

Al [redacted]

Quindici cortometraggi su pellicola stasera all'Ariston di Cagliari per la rassegna «Gli invisibili», curata da Tredicilune. [redacted] parte alle 18,30, l'ingresso [redacted] gratuito, gli autori sono Valerio Andrei, Pietro Angelini, Cristiano Bortone, Lorenzo Audisio, Jean Repec, Roberta Brambilla, Marilisa Calò, Massimo Donati, Ursula Ferrara, Stefania Foltran, Nicoletta Leone, Gianna Mazzini, Lucio Lionello, Alessandro Tannoia, Stefano Solli[redacted] e Gianluca Tavarelli. Alle 21, incontro col regista Cristiano Bortone e con lo storico del cinema Gianni Volpi. Al teatro Sant'Eulalia (alle 18) [redacted] prima visione cittadina: «La casa delle brave donne», [redacted] Krichtofovitch. Al Vicoletto (via San Giacomo, [redacted] 20,45) c'è «Delitti [redacted] segreti» di Steven Soderbergh.

Tv [redacted]

La diagnosi prenatale è il tema [redacted] stasera [redacted] «Star bene in Sardegna», settimanale [redacted] medicina [redacted] Videolina (ore 21,30). Ospiti di Concetta Mettana i professori Antonio Cao, Giovanni Olla e Giovanni Monni; servizi [redacted] interviste realizzati nell'ospedale regionale per [redacted] microcitemie [redacted] Cagliari. [m. m.]

TV PRIVATE

[redacted]

6,30 **Aspettando il domani**, telenovela
7 — **Cartoni animati**, junior tv
9 — **Il** [redacted]
10 — **Valeria**, telenovela
11 — **Il ma**[redacted]
12 — **C**[redacted]
13 — **TGS «Telegiornale sardo»**
15 — [redacted] **animati**, junior tv
16 — **S**[redacted]
17 — **Cartoni animati**, junior tv
[redacted] — **TGS «Telegiornale sardo»**
20,50 **Anteprime sport**
21,30 **Star bene in Sardegna**
22,30 [redacted] **il pungesse vaghezza**
23 — **TGS «Telegiornale** [redacted]
1 — **L'ultimo drago**, film
2,30 **Programmi** [redacted] **stop**

Telegamma

14 — [redacted]
14,30 **TG** [redacted]
15 — **Sampei**, cartone animato
15,23 **L'uomo tigre**, cartone animato
15,48 [redacted] **Paul**, cartone animato
16,09 **Andiamo al cinema**
16,30 [redacted]
17 — **Vo**[redacted] **commerciali**
18 — **Tg Gamma**
18,30 **Vendite commerciali**
19 — **Sampei**, cartone animato
19,23 **L'uomo tigre**, [redacted] animato
19,46 **Fantastico Paul**, [redacted] animato
20,09 [redacted]
20,30 [redacted] **Gamma**
21 — **Film**
23 — **Tg** [redacted]
23,30 **Film**

Teleregione

9 — **Vendite commerciali**
12 — **Destini**, telenovela
12,30 **California**, telefilm
13 — **Starlandia**, varietà
14 — **Telegiornale**
[redacted] **Telegiornale**
15 — [redacted]
17 — **Starlandia**, varietà
18 — **California**, [redacted]
18,30 [redacted] telenovela
19 — [redacted]
19,30 **Telegiornale**
20 — [redacted]
20,30 **Diagnosi**, rubrica
21,30 [redacted] **aperta**, rubrica
22 — [redacted] **non stop**, rubrica
22,30 **Telegiornale**
23 — **Sceneggiato**
23,30 **Destini**, telenovela (r)
0,15 **Telegiornale**

Super Tv/Ss

10 — **Televendita Videobil**
10,30 **Cnn**, [redacted]
11,15 [redacted]
11,45 [redacted]**no al ci**[redacted]
11,55 **Tg. Le notizie di ieri**
12,30 **Redazionale D**[redacted]
12,40 **Boys and girls**, telefilm
13,05 **Cnn, tradotto**
13,17 [redacted]
13,22 **Tg nazionale**
13,30 **Andiamo al cinema**
13,38 **Cnn tradotto**
13,53 [redacted] **Sip**
13,58 [redacted]
14 — **Tg**
15,50 **Previdenza oggi**
16,15 [redacted] **il cinema**
16,23 **Video musicali**
16,52 [redacted] **al cinema**
16,55 **Cnn**, [redacted]
17,11 **Redazionale Dieffe**
17,21 [redacted] **al** [redacted]
17,30 [redacted]
19,15 [redacted]
[redacted] **Cnn**, [redacted]
19,53 [redacted] **Sip**
[redacted]
20 — **Tg**
21,10 [redacted] **privato**, rubrica
22,40 [redacted] **al** [redacted]
22,48 **Cnn, diretta**
23 — [redacted]
23,05 **Cnn, diretta**
23,25 [redacted]
23,30 [redacted]
0,05 [redacted]

Nova Tv/Supersix

10 — [redacted] **Fortier**, telefilm
10,30 **Amor Gitano**, teleromanza
11,30 **Trapper John**, telefilm
12,30 **Jeannie Fortier**, telefilm
13 — **Cari amici** [redacted] **Astro robot**, cartoni animati
14 — **Nova notizie**
15 — **Studio rock**, musicale
[redacted] — **Amor Gitano**, teleromanza
17 — **Nova notizie flash**
17,15 **Mago** [redacted] **amici animali**, cartoni animati
18 — **Nova notizie flash**
18,15 [redacted] **Pa**[redacted] **e** [redacted], cartoni animati
19 — **Tgg: telegiornale giovani**
19,15 [redacted] **d'amore**, teleromanza
20 — [redacted]
20,30 [redacted]
21,30 **St**[redacted] **degli** [redacted] documentario
22 — **Nova notizie**
22,30 **Arabesque**, te[redacted]
23,30 **English: American business**
24 — **Nova notizie**

[redacted]

11 — **Tv shop**
13 — **Zoom**, attualità
13,30 [redacted]
14 — **Sport regionale**
15,30 **Telefilm**
18 — **12° in campo**, rubrica
18,20 [redacted]
18,25 **Tv shop**
19,30 **Zoom**
20 — **Documentario**
20,30 **Sport regionale**
22 — **Tv movie**

Azzurra Tv

14 — **Commerciali**
16 — **Film**
17,30 **Documentario**, autoproduzione
18 — **Supercartoons**, cartoni animati
18,30 **Ciak** [redacted] **gira**, rubrica cinema
19 — **Telefilm**
19,30 **Azzurra notiziario**, 1ª edizione
20 — **Azzurra notiziario**, [redacted] edizione
20,30 **Film**
22 — **Cinerubrica**
[redacted] **notiziario**, 3ª edizione
23 — [redacted] **notiziario**, 4ª [redacted]
[redacted] **Telefilm**
24 — [redacted]

TCO

12 — **Tv shop videomercato**
13 — **Andiamo al cinema**
13,10 [redacted]
13,55 [redacted]**iamo al cinema**
14,05 **Film**
15,30 **Speciale spettacolo**
15,35 **I nipoti e una nonna**, telefilm
16 — **Speciale spettacolo**
16,05 **Cartoni animati**
16,30 **Tv shop videomercato**
18,05 [redacted] **strada della** [redacted] **temporanea**
[redacted] **I nipoti e una** [redacted] telefilm
19,45 **La Chiesa in cammino**, viaggio apostolico: Africa '92
20,15 **TCO** [redacted]
20,45 **Andiamo al** [redacted]
21 — **Film**
22,25 **Speciale spettacolo**
22,30 **T.C.O.** [redacted]

Sardegna 1

7,15 **Superamici**, cartoni [redacted]
8 — **Sardegna giornale**, notiziario
8,10 **Rassegna stampa**, rubrica
8,25 **Skyways**, telefilm
9 — **Telepromozioni**
12,15 **Sardegna giornale**, notiziario
12,25 **Zona franca**, talk show
14,10 **Sardegna giornale**, notiziario
14,50 **Teleimmagini 24 ore**, economia
15 — **L'albero della salute**, rubrica
16 — **Telepromozioni**
18,30 **Sardegna giornale**, notiziario
18,40 **Maria Maria**, telenovela
19,30 **Quanto si piange per amore**, novela
20,30 **Sardegna giornale**, notiziario
20,40 **A occhi aperti**, attualità
22,30 **Sardegna giornale**, notiziario
23 — **Surviving**, telefilm
24 — **Un salto** [redacted] **buio**, telefilm
0,30 **Sardegna giornale**, notiziario
1 — **Il** [redacted] **rischio**, film. All'interno del film **Sardegna giornale**
2,45 **Squadra speciale**, telefilm
3,20 **Sardegna giornale**, notiziario

Sardegna [redacted]

7,30 **He-Man**, cartone animato
8 — **Telepromozioni**
13 — **Soqquadro**
14 — **Sardegna due notizie**, notiziario
14,30 **Soqquadro**
15,50 **L'oroscopo**, a [redacted] L. Fortuna
18 — **Il dottor Chamberlain**, novela
17,45 **Señora**, novela
18,45 **Ritagli**, rubrica
19 — **Sardegna due notizie**, notiziario
19,35 **He-Man**, cartone animato
20 — **I cartoni**[redacted]
20,30 **Pierino**[redacted] **Saub**, film
22,30 **Sardegna due** [redacted] notiziario
22,50 **Sognando 13**
23,15 [redacted] **Equishow**
0,15 **Capozzi e figli**, sit. com.
0,55 **L'oroscopo**, rubrica
1 — **Zona franca**, talk show
[redacted] **Sardegna due** [redacted] notiziario
2,50 **Speciali**

Super Tv/Ca

10,30 [redacted]
12 — **Tg le notizie di ieri**
12,25 **Samba d'amore**, telenovela
12,55 **Matt e Jenny**, telefilm
13,25 [redacted] **Surgeon**, telefilm
14,10 **Tg**
15 — [redacted]
16,45 **Eliesercise**
17 — **Auto anch'io**
17,30 **Tg**
18,15 **Samba d'amore**, telenovela
18,50 [redacted]
19,20 **Cartoni animati**
20,10 **Tg**
21 — **Pubblico & privato**
23 — **Tg**
23,20 **Fashion**
0,15 **Tg**

T. C. S.

8 — **Tv mar**[redacted]
9 — **Cartoni animati**, junior tv
11 — **Tv market**
13 — **Cartoni animati**, junior tv
[redacted] — **Aspettando il domani**, telenovela
14,30 [redacted]
15,45 [redacted] **animati**, junior tv
16,45 **Tv mar**[redacted]
17,30 **Programma per ragazzi: I** [redacted] **pioni** [redacted] **wrestling** [redacted] **Little** [redacted] **e i cinque** [redacted]
19 — [redacted]
19,30 [redacted] telefilm
20,30 [redacted] **l'eroe più grande** [redacted] **mondo**, film
22,20 [redacted] telefilm
22,50 **Colpo** [redacted]
23,45 **Il più grande colpo del secolo**, film
1,30 **Colpo** [redacted]

● [redacted] **errori e variazioni nei programmi sono causati dalla non tempestiva comunicazione delle emittenti.**

BARBELLA GAGLIARDI SAFFIRIO

Tutto Tuttoscienze.

Essere informati sulla scienza non è difficile. Con "Tuttoscienze", la raccolta in 22 volumi dei supplementi che "La Stampa", per prima dal 1983, dedica ogni settimana all'informazione scientifica. Un universo di articoli, teorie, corrispondenze, tesi e confutazioni frutto della collaborazione di grandi scienziati e autorevoli ricercatori.

Dall'astronomia alla medicina, dalla biologia all'informatica, dalla tecnologia alla psicologia, un'appassionante collezione di pagine scritte con il linguaggio chiaro e immediato del quotidiano.

Prezzo di ogni volume L. 15.000

I LIBRI DE LA STAMPA

LE OFFERTE DI "TUTTOSCIENZE"

"Tuttoscienze"
Volumi 1-10 a L. 100.000
Volumi 11-22 a L. 135.000

L'intera raccolta (volumi 1-22) è in vendita al prezzo speciale di L. 220.000.

Gli abbonati a "La Stampa" hanno diritto a uno [redacted] del 20% sulle singole opere e potranno acquistarle presso il Salone di Via Roma 80 a Torino. Chi fosse interessato alle offerte, destinate ad abbonati e non, potrà richiederle contrassegno all'Editrice La Stampa - Ufficio "Edizioni librarie", via Marenco 32, 10125 Torino.

I VOLUMI DE "LA STAMPA" DISTRIBUITI DAL GRUPPO EDITORIALE FABBRI. [redacted] IN VENDITA NELLE MIGLIORI LIBRERIE.

A CONTI FATTI

CANTIANI P&M

OFFERTE VALIDE
DAL 7 MAGGIO
AL 22 MAGGIO

Sconto del 33%
su oltre 200
prodotti di marca

SALVO ESAURIMENTO SCORTE

ECCO ALCUNI ESEMPI

YOGURT KYR FRUTTA **PARMALAT** GUSTI ASS. - gr 250	1 PEZZO L. 1.790 Da L. 7.160 al Kg a L. 4.774 al Kg	3 PEZZI **3.580**	
	1 PEZZO **PEPSI COLA** PET LT 2	3 PEZZI [illegible] Da L. 1.235 al Lt a L. 824 al Lt	**4.940**
PESCHE SCIROPPATE **DEL MONTE** gr 411	1 PEZZO L. 1.780 Da L. 4.331 al Kg a L. 2.888 al Kg	3 PEZZI **3.560**	
TRITATO **VITTO CAT** gr 405	1 PEZZO L. 1.080 Da L. 2.667 al Kg a L. 1.778 al Kg	3 PEZZI **2.160**	
AGNOLOTTI **NONNA [illegible]** gr 250	1 PEZZO L. 4.190 Da L. 16.760 al Kg a L. 11.174 al Kg	3 PEZZI **8.380**	
BIRRA **HENNINGER** VAP - CL 66	1 PEZZO L. 1.480 Da L. 2.243 al Lt a L. 1.495 al Lt	3 PEZZI **2.960**	
PASTA ALL'UOVO GARGANELLI **FESTAIOLA** gr 250	1 PEZZO L. 2.430 Da L. 9.720 al Kg a L. 6.480 al Kg	3 PEZZI **4.860**	
DETERSIVO PER LAVATRICE **LANZA** COMPACT - Kg 2	1 PEZZO [illegible]	3 PEZZI **19.960**	
GALBI X 2 **GALBANI** gr 220	1 PEZZO L. 1.310 Da L. 5.955 al Kg a L. 3.970 al Kg	3 PEZZI **2.620**	
LAMBRUSCO **DAMA CRISTINA** LT 1,5	1 PEZZO L. 3.760 Da L. 2.507 al Lt a L. 1.672 al Lt	3 PEZZI **7.520**	
OMOGENEIZZATI DI FRUTTA **GERBER** gr 80x3	1 PEZZO [illegible] Da L. 13.709 al Kg a L. 9.139 al Kg	3 PEZZI **6.580**	
LIQUIDO **SOLE PIATTI** LT 1,5	1 PEZZO L. 2.790	3 PEZZI **5.580**	
PROSCIUTTO TOAST FETTE **BERETTA** gr 100	1 PEZZO L. 3.330 Da L. 33.300 al Kg a L. 22.200 al Kg	3 PEZZI **6.660**	
MAIS **BONDUELLE** gr 140x3	1 PEZZO L. 3.480 Da L. 8.286 al Kg a L. 5.524 al Kg	3 PEZZI **6.960**	
BUSTA **DIETORELLE** gr 50	1 PEZZO L. 1.740 Da L. 34.800 al Kg. a L. 23.200 al Kg	3 PEZZI **3.480**	
BAGNO SCHIUMA **VIDAL** ml 500	1 PEZZO [illegible]	3 PEZZI **11.780**	
MINESTRONE **VALLE DEGLI ORTI** gr 450	1 PEZZO [illegible] Da L. 6.534 al Kg a L. 4.356 al Kg	3 PEZZI **5.880**	
SHAMPOO NEUTRO **MANTOVANI** ml 300	1 PEZZO L. 3.690	3 PEZZI **7.380**	
MOZARY LIGHT **INVERNIZZI** gr 125	1 PEZZO [illegible] Da L. 16.720 al Kg a L. 11.147 al Kg	3 PEZZI **4.180**	
ARANCIATA **SAN BENEDETTO** PET - LT 1,5	1 PEZZO [illegible] Da L. 727 al Lt a L. [illegible] al Lt	3 PEZZI **2.180**	
TONNO IN OLIO D'OLIVA **PALMERA** gr 80x3	1 PEZZO L. 3.290 Da L. 13.709 al Kg a L. 9.139 al Kg	3 PEZZI **6.580**	
BISCOTTI GOCCIOLE **PAVESI** gr 500	1 PEZZO L. 3.540 Da L. 7.080 al Kg a L. 4.720 al Kg	3 PEZZI **7.080**	

nuovo IPERALPA

ALESSANDRIA
P.ZZA NICOLA BASILE
Lunedì-Martedì-Giovedì
8,30-13,00 / 15,00-20,00
Mercoledì 8,30 - 13,00
Venerdì-Sabato 8,30-20,00
ORARIO CONTINUATO

ACQUI TERME
STRADA STATALE PER SAVONA
8,30-20,00 ORARIO CONTINUATO
Lunedì 14,00 - 20,00
Domenica 9,00 - 12,30

INDAGINI
INVESTIGAZIONI
CONSULENZE PER LA SICUREZZA
SECURITY
INVESTIGATION
VIA MODENA, 4
TEL. 0131/235560
15100 ALESSANDRIA

LA STAMPA
ALESSANDRIA
E PROVINCIA

Venerdì 7 Maggio 1993 AL. 39

Redazione: via Cavour 5, telefono 266.303 / 265.988

RISTRUTTURARE?

TECNOLOGIE SOLARI AVANZATE
Carabba geom. Pierluigi
Via G. Claro, 19
tel. 0131/444401-10
ALESSANDRIA

Con lo scioglimento del Consiglio comunale i quattro presidenti devono lasciare

Municipalizzate, cadono i vertici

Sarà il commissario a decidere chi le guiderà. Ha già consultato gli ex capigruppo ricevendo proposte di conferma per Amiu, Ata e Amag. Non per l'Atm. Discusso anche il piano regolatore

ALESSANDRIA. Quattro amministratori pubblici sfogliano in questi giorni con particolare interesse le pagine della Gazzetta ufficiale. Sono i presidenti delle municipalizzate: il dottor Domenico Michele Ivaldi, psi, dell'Amag (acqua e gas); il professor Carlo Pagella, psi, dell'Atm (trasporti urbani); il professor Nuccio Lodato, area pds, dell'Ata (teatro comunale) e l'ingegner Antonino Di Leo, pds, dell'Amiu (igiene urbana). Interesse giustificato. Quando, i giorni, sarà pubblicato il decreto del presidente Scalfaro che dichiara sciolto il Consiglio comunale, i presidenti decadranno. La legge dell'86 non lascia dubbi in merito. Sempre secondo quella legge, il commissario prefettizio - nel caso di Alessandria il vice prefetto Cosimo Macrì - assume il ruolo di commissario straordinario, ha la facoltà di delegare una persona ritenuta idonea, e la scelta può cadere anche sugli

Futuro incerto. I presidenti Michele Ivaldi (Amag), Carlo Pagella (Atm), Nuccio Lodato (Ata) e Antonino Di Leo (Amiu)

presidenti. «Sulle municipalizzate - ha detto negli scorsi giorni il dottor Macrì - ho ancora preso decisioni». I quattro per il momento restano al loro posto, ma è questione di giorni. Ivaldi e Pagella presidenti ormai «storici», Di Leo e Lodato sono stati nominati dal Consiglio comunale eletto nel '90. Il commissario prefettizio ha avuto un incontro con gli ex capigruppo consiliari. Sembra che la maggioranza abbia indicato la conferma dei presidenti di Amag, Amiu e Ata, mentre per l'Atm si è espressa. E' solo un parere: l'ultima parola spetta comunque al commissario prefettizio. Il quale qualche dubbio potrebbe anche averlo. Fra i programmi incompiuti dell'ultima giunta, del resto, c'era proprio quello di rivedere radicalmente il comparto municipalizzate. Benché, detto questo, le idee non fossero chiare: c'era chi parlava di smobilitazione (vendita ai privati) e chi di una, almeno preventiva, riorganizzazione. L'Atm e l'Ata, che sono strutturalmente in deficit - e per i trasporti si tratta di miliardi - chi le comprerebbe? Più appetibile l'Amag, «gallina dalle d'oro», e anche l'Amiu, che comunque chiude bilanci in dignitoso pareggio. E' difficile che Macrì intenda portare a termine l'ambizioso progetto, certo però potrebbe decidere «tabula rasa», tanto per sciogliere alcuni dei molti nodi dalle 4 aziende comunali.

Ad ogni modo, se il decreto di scioglimento del Consiglio farà decadere i quattro presidenti, resteranno invece in carica le commissioni amministratrici.

Intanto ieri Macrì ha affrontato un'altra : incontrando l'architetto Palizzone e i tecnici Milanese e Barbieri, incaricati dalla rielaborazione del piano regolatore: c'è l'impegno di risolvere i problemi nel più breve tempo possibile.

Franco Marchiaro

UN MISTERO AD ACQUI

Il diavolo e il fornaio

Strani fenomeni in un panetteria della città termale e c'è tira in ballo le antiche leggende di maghi e streghe sul Monte Stregone e il Moncrescente. A PAGINA 41

OGGI PARTE LA CAVALCATA

Una serata al Castello

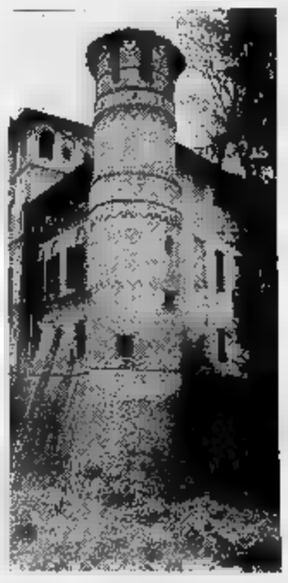
Serata medievale con grande festa in costume al castello di Piovera per l'arrivo dei cavalieri che partecipano alla Cavalcata aleramica. A PAGINA 49

TEMPO OSTA

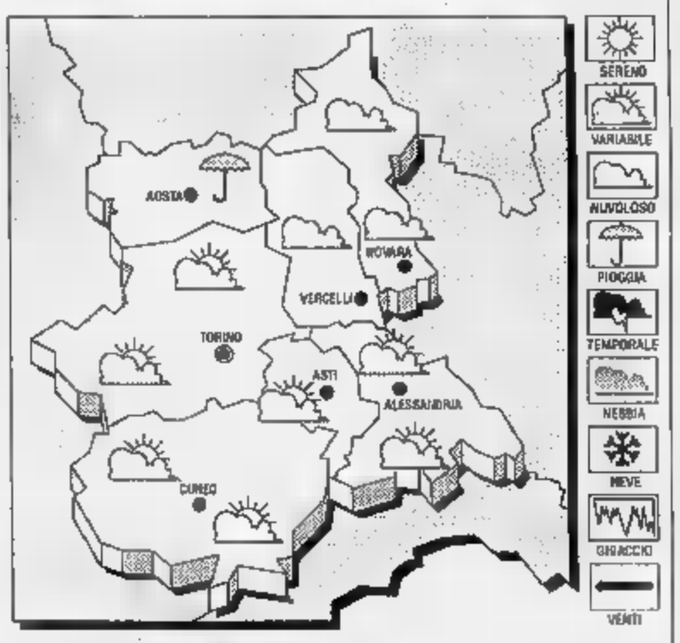

TEMPO PREVISTO PER OGGI. Condizioni di variabilità, con addensamenti associati a locali precipitazioni.
TEMPERATURA. In lieve diminuzione le massime.
VENTI. Deboli o moderati da Nord-Est.
TENDENZA DEL TEMPO. Sereno o poco nuvoloso; addensamenti più intensi sulle zone collinari e montuose con brevi rovesci.

LE AD
Max: 23; min: 15; media: 19

ANNO FA
Max: 24; min: 13; media: 18

IN
Torino 18; Aosta Asti 18; Vercelli 17; Cuneo 15; Novara 17.

Contribuenti beffati

Sbarrata l'esattoria di Voghera

VOGHERA. Dai prossimi giorni i cittadini di Voghera apparterranno alla schiera degli fiscali. Una scelta non voluta, ma obbligata dall'improvvisa chiusura dell'esattoria comunale. A le imposte la società Cameri, del gruppo San Paolo di Torino, che ieri ha chiuso i propri uffici in quanto il ministero delle Finanze ha ridefinito gli ambiti territoriali e le competenze delle esattorie in provincia di Pavia.

Alla Cameri è subentrata la società Rispa, i cui uffici a Voghera però attualmente chiusi. Una situazione ingarbugliata, due certezze: i licenziamenti dei 22 dipendenti della Cameri una denuncia per interruzione di pubblico servizio presentata organizzazioni sindacali. «E' una situazione paradossale messa sulle spalle di 22 persone e di tutti i vogheresi che, anche volendo, non possono pagare le tasse» dice Giacomo Botteri, Cgil. Interverrà il prefetto. [d. sa.]

I parenti parte civile

Donna morta in ospedale oggi autopsia

ALESSANDRIA. Verrà eseguita oggi alle 12,30, a Genova, l'autopsia sulla salma di Armanda Grassano Prigione, anni, la commerciante di San Giuliano Vecchio morta venerdì all'ospedale «San Martino» al momento di sottoposta ad un intervento chirurgico per l'eliminazione di un'ernia.

L'esame necroscopico è stato ordinato dal procuratore della Repubblica presso la pretura genovese, dottor Pinto. Al perito medico legale indicato dalla magistratura si affiancherà anche quello di parte nominato dagli avvocati Giampiero Aimone e Giuseppe Lanzavecchia, di Alessandria.

Ai due legali si sono rivolti il marito e la figlia della scomparsa, Rino e Maura Prigione, i quali chiedono di far luce sulle della morte della loro congiunta, una donna che ha sempre goduto ottima salute. In ospedale si trovava da alcuni giorni ed stata sottoposta a tutti gli esami. [a. c.]

Nuovo interrogatorio ieri per i quattro imprenditori arrestati

Tangenti solo in contanti

Tutti hanno ammesso di aver consegnato «mazzette» a Pareglio. Ma il «giro» avveniva in denaro liquido, cosa che rende più difficile trovare le prove

ALESSANDRIA. I magistrati della procura che conducono l'inchiesta «Manipulite» sono ritornati ieri pomeriggio in carcere per raccogliere le deposizioni dei quattro imprenditori arrestati una settimana fa con l'accusa di corruzione.

All'interrogatorio, che si è protratto a lungo, era presente l'avvocato Antonio Rossomando di Torino che ora assiste i quattro: Oreste Lerta di Fabbrica Curone, l'ingegner Giuseppe Guido Ivaldi di Acqui, Bartolomeo Bazzano di Ovada ed Eugenio Nizzo di Casalcermelli. Avevano come legale di fiducia, fino al momento dell'arresto, l'alessandrino Mario Boccassi. Poi subentrata la tortonese Patrizia Sterpi (poteva sorgere incompatibilità: Boccassi difende anche Franzò e Ferrero).

Non è escluso che il legale chieda la loro scarcerazione, o almeno la degli arresti domiciliari, anche perchè sembra che tutti abbiano collaborato con la giustizia. Hanno

Il sostituto procuratore Bruno Rapetti

sicuramente aver pagato tangenti al faccendiere tortonese Eraldo Pareglio, ma resta da stabilire chi il manager dell'Edilvie ha poi passato il denaro, dopo essersi trattenuto la sua percentuale.

Pareglio ha detto di consegnato le tangenti all'allora presidente della Provincia, Francesco Franzò, manca un riscontro. D'altro canto, è sempre circolato soltanto denaro contante - circostanza che rende più difficile provare a chi i soldi siano stati distribuiti - e che è stata ribadita da tutti gli imprenditori ascoltati a Palazzo giustizia, undici dei quali hanno ricevuto avviso di garanzia.

Per quanto riguarda Francesco Franzò, Eugenio Ferrero e Giancarlo Canegallo, in carcere con l'accusa di aver ricevuto le mazzette, il Tribunale della Libertà, in prima istanza, o Cassazione in seconda, non accoglieranno il dei rispettivi difensori, non c'è alcuna possibilità che vengano liberati fino all'inizio di luglio, quando scadranno i tre mesi di detenzione preventiva. Se poi i magistrati d mutare il capo d'imputazione, loro detenzione potrebbe allungarsi.

Emma Camagna

I negozianti in centro si sentono ormai assediati dalla grande distribuzione

Un market nell'ex Consorzio

E' della «Unes», che si trasferisce da via Marengo. Le proteste sembrano inutili. «Non è un nuovo insediamento, solo l'accorpamento di vecchie licenze». Un giro di miliardi

ALESSANDRIA. Un altro supermercato in centro città: la Unes di via Marengo si trasferisce, infatti, [redacted] via Gramsci, nei locali dell'ex Consorzio agrario.

Anche questa volta - come nel [redacted] della trasformazione in supermercato dell'Upim di corso Roma - per la [redacted] della licenza da parte [redacted] Comune si è trattato soltanto di un «atto dovuto». Lo stabile di via Gramsci, infatti, dove tra l'altro da qualche g[redacted] sono cominciati i lavori di ristrutturazione, era già in passato utilizzato come rivendita di alimentari [redacted] di detersivi. I nuovi titolari si sono limitati ad accorpare le vecchie licenze.

Sembrano, così, destinate a cadere nel nulla le proteste dei negozianti del centro che ormai si sentono «assediati» dalla concorrenza dei prezzi della grande distribuzione.

«Non c'è ancora nulla di ufficiale, né di definitivo in sede di commissione licenze - dice Roberto Cava dell'associazione commerciati -, ma [redacted] questo [redacted]so sembra proprio che si tratti soltanto di un trasferimento [redacted] al [redacted] di un accorpamento di due licenze. Non è certamente l'insediamento di [redacted] nuova rivendita».

[redacted] Consorzio agrario ha cessato l'attività in via Gramsci solo [redacted] pochi mesi. Il commissario liquidatore che si è occupato di vendere gli immobili è l'avvocato Gherardo Caraccio: «Le operazioni [redacted] vendita si sono concluse il [redacted] gennaio scorso - spiega - dopo [redacted] serie di trattative, con la cessione [redacted] una parte dello stabile alla [redacted] "Kepos". Non so se poi [redacted] proprietari della Unes abbiano [redacted] loro volta rilevato quell'area, che comunque, è solo [redacted] parte delle proprietà del Consorzio. Queste ultime si estendono per quasi tutto l'isolato, sino a confinare con [redacted] palazzo "Fata", a fianco del tribunale».

E la società «Kepos», infatti, [redacted] cui è amministratore Bruno Paradiso dell'Unione cooperative, ha rivenduto dopo qualche tempo gli immobili alla proprietà del supermercato Unes.

Da [redacted] una settimana sono cominciati i lavori [redacted] ristrutturazione: infatti in corso Felice Cavalotti dovrebbe [redacted] realizzato un parcheggio, capace di ospitare una cinquantina di automobili e riservato ai clienti della nuova sede «Unes».

Da tempo, in città, circolano indiscrezioni su quanto sia stato il «giro di denaro» dell'operazione. Secondo queste «voci», il prezzo di vendita dello stabile [redacted] via Gramsci sarebbe di poco inferiore ai dodici miliardi.

L'immobile di via Marengo, invece, dovrebbe diventare [redacted] proprietà del titolare di [redacted] concessionaria di auto che per questo motivo avrebbe già pagato oltre due miliardi.

La «Kepos», comunque, in futuro sarebbe intenzionata ad acquistare tutta la proprietà del Consorzio: [redacted] la zona [redacted] supermercato è costata oltre cinque miliardi, si prevede un impegno di almeno altri sei miliardi. [a. m.]

Ex Consorzio L'ingresso [redacted] corso Felice Cavallotti, dove dovrebbe sorgere [redacted] parcheggio riservato alle auto dei clienti della [redacted] sede «Unes» Da tempo, in città, circolano indiscrezioni su quanto sia [redacted] il «giro di denaro» impegnato [redacted] l'acquisto dello stabile di via Gramsci: [redacted] cifra di poco inferiore ai dodici miliardi

Le indagini sul furto di gemme da un milione di dollari

Giudice [redacted] agenti [redacted] caccia delle valigie [redacted] il tesoro

[redacted]. [redacted] procuratore della Repubblica presso la pretura, Carlo Carlesi, e il giudice per le indagini preliminari, Giovanni Ghini, hanno interrogato per tre ore nel carcere militare di Peschiera sul Garda, dove [redacted] detenuto da oltre dieci giorni, Rocco Gambera, 30 anni, vicesovrintendente della polizia [redacted] Stato - è stato immediatamente sospeso dal servizio -, accusato di furto aggravato.

A Gambera si contesta [redacted] aver rubato tre valigie contenenti pietre preziose per un valore di [redacted] milione [redacted] dollari, [redacted] un miliardo e mezzo di lire, e di proprietà di due commercianti brasiliani suoi amici, Carlos Alberto Viegas Pexioto, 54 anni, e Neto Custodio Josè Ferreira, di 32. Costoro, dopo aver messo i preziosi sull'auto - dovendo [redacted]carsi a Milano per venderli - si erano allontanati per pochi minuti, lasciando di guardia Rocco Gambera. Al loro arrivo nel capoluogo lombardo i due commercianti [redacted] sono però accorti che il prezioso carico [redacted] scomparso. Risultate [redacted] loro ricerche, i cittadini brasiliani [redacted] erano rivolti alla squadra mobile, denunciando [redacted] furto. [redacted] Gambera è stato denunciato [redacted] poi arrestato dagli stessi colleghi della questura. L'ex poliziotto si è dichiarato innocente.

In [redacted] Peschiera, Gambera ha ribadito ai magistrati la sua assoluta estraneità al grosso colpo. [redacted] difensori, Tino Goglino di Alessandria [redacted] Stefano Bagnera di Casale, [redacted] sono rivolti al Tribunale della libertà chiedendo la scarcerazione.

Gambera abita in [redacted] alloggio di [redacted] Lamarmora, dove aveva ospitato Pexioto e Ferreira, conosciuti alcuni anni fa in occasione di un [redacted] viaggio in Brasile. L'ex agente ha dichiarato di aver lasciato incustodita l'auto con a bordo le valigette coi preziosi per qualche istante, il tempo di andare a bere un caffè in un bar nelle vicinanze.

«Un furto di quella portata e compiuto con quelle modalità non può essere stato messo [redacted] segno da una sola persona», dice il dottor Carlesi. Ma, almeno per il momento, non [redacted] stato possibile rintracciare eventuali complici del presunto ladro.

Le pietre preziose si sono volatilizzate. A quanto sembra, sono facilmente commerciabili, una circostanza di cui Rocco Gambera era [redacted] conoscenza. Infatti il giovane vicesovrintendente [redacted] polizia, nel tempo libero, si è sempre dedicato allo stu[redacted] delle gemme ed [redacted] perito gemmologo. Questo contribuisce [redacted] spiegare i suoi rapporti di amicizia con i due commercianti brasiliani ed il fatto che costoro, recatisi [redacted] Valenza per rifornirsi dei preziosi, hanno trovato ospitalità in casa di Rocco Gambera. Viegas Pexioto e Ferreira sono stati ascoltati più volte dagli inquirenti. Hanno ripetuto che, messe le valigette in auto, si erano allontanati confidando nel poliziotto. [e. c.]

IN BREVE

ASSOLTO

Non fu l'addetto dell'Amag a rubare il portafoglio

Assirto Goffi, [redacted] anni, in via Merula 6, dipendente Amag, il 6 settembre [redacted] rubò il portafoglio, con mezzo milione, di Carla Cervetti nel cui alloggio, di via De Giorgis 17, si era recato per rilevare i numeri del contatore del gas. La corte d'appello [redacted] Torino ha accolto il ricorso del difensore Goglino e ha assolto [redacted] tecnico, riformando [redacted] sentenza del vice pretore di Alessandria, che l'aveva condannato a 3 mesi di reclusione. Il portafoglio fu smarrito.

PRETURA

Assegno non autorizzato rinviato il processo

Rinviato, [redacted] richiesta del difensore, il processo in pretura [redacted] Carlo Piero Barberis, 40 anni, di Valenza, via Sassi 55, che emise [redacted] assegno da [redacted] milioni dopo la revoca dell'autorizzazione da parte della banca.

[redacted]

Nei guai l'amministratore di un calzaturificio

L'amministratore delegato di un calzaturificio dovrà comparire in pretura per rispondere di omissioni in fatto di sicurezza sul lavoro. E' Franca Semenza, 55 anni, di Valenza, via Nebbia.

[redacted]

Si è costituita [redacted] Spinetta l'associazione Sinistra unita

Si è costituita a Spinetta l'associazione Sinistra unita. Presidente [redacted] Ferruccio Bianchi, presidente Renato Kovecic. Si propone di collaborare al progetto di Verso alleanza democratica.

CGIL

Due incontri pomeridiani [redacted] Stato sociale e recapito

Sarà completato oggi alle 15, nella sede Filcams-Cgil di Alessandria, il seminario sullo Stato sociale. Interverrà Carla Quaglino. Alle 15,30, invece, la Filpt-Cgil proporrà un incontro sulla «riforma del recapito»: sarà presente Giuseppe Nadal.

[redacted]

[redacted] «connubio» del 1852 e la situazione odierna

«Il connubio, maggio 1852, tra Cavour [redacted] Rattazzi». E' la conferenza che Luigia Prati terrà oggi alle 17,30 ad Alessandria, alla società del casino (via Mazzini 58). L'ingresso è libero.

CIRCO

Spettacoli dei madrileni in piazza a Valenza

Sono due gli spettacoli che il «Circo de Madrid», attendato [redacted] Valenza sul piazzale della mostra orafa, presenta al pubblico: alle 16,30 e alle 21,15.

TACCUINO DEI VOLONTARI

CROCE VERDE

A lezione di primo soccorso

La Croce verde di Alessandria organizza un corso per soccorritori. Le lezioni si sono iniziate martedì [redacted] proseguiranno per 5 settimane (martedì e venerdì alle 21) nel salone parrocchiale di via Pacinotti. Informazioni al 0131/252.255.

[redacted] ROSSA

Festa [redacted] nuova ambulanza

Fine settimana di festeggiamenti per [redacted] Croce rossa: domani si celebra la «Giornata mondiale» durante la quale si commemora la nascita del fondatore Henry Dunant. Quest'anno il tema è «dignità per tutti». Domenica premiazione per l'8° [redacted] grafico per le scuole (tema: «La sicurezza in acqua e il delfino») e inaugurazione un'ambulanza donata in [redacted]moria di Giuseppe Gibilaro.

CASTELLAZZO S.

Nuova sede a Bosco Marengo

Anche p[redacted] coprire meglio [redacted] servizio di primo soccorso per eventuali emergenze legate alla discoteca, [redacted] Bosco Marengo tra poche settimane ci sarà [redacted] nuova sede [redacted] Castellazzo soccorso, organizzata da Walter Nicoletta. L'ambulanza è già operativa, e il centralino [redacted] nella [redacted] dei carabinieri, dopo il trasferimento [redacted] questi nella nuova sede.

LEGAMBIENTE

Al via campagna di tesseramento

Campagna tesseramento [redacted] Legambiente. Per iscriversi ci [redacted] può rivolgere nella sede dell'associazione, in via Arnaldo Da Brescia.

[redacted]

Domani l'assemblea generale

Domani alle 9,30, nei locali del centro di via Galimberti 2, è convocata l'assemblea generale dei soci Aias, per discutere [redacted] deliberare sul bilancio 1992, [redacted] approvare quello di previsione del '93. Inoltre saranno esaminati la funzionalità [redacted] servizi per disabili, la proposta di acquisto di un automezzo, [redacted] i suggerimenti dei genitori [redacted] dei ragazzi del centro.

RICERCA SUL [redacted]

Azalee [redacted] vendita nelle piazze

Come ogni anno, l'Associazione per la ricerca sul cancro organizza la vendita delle azalee in occasione della festa della mamma. I fiori saranno venduti domenica in piazzetta della Lega e [redacted] altre piazze di città della provincia. [redacted] ricavato andrà all'associazione.

In memoria di Beppe Leo, fino al 10 luglio le segnalazioni

Morì in auto, verrà ricordato [redacted] un premio per soccorritori

ALESSANDRIA. Un «Premio per la vita» [redacted] ricordo [redacted] Beppe Leo. Lo hanno istituito I genitori del giovane morto un anno fa, in collaborazione con l'Asa, l'Associazione di volontariato che si occupa del servizio di «Telefono amico».

Beppe Andrea Leo viveva con i genitori e il fratello Marco ad Alessandria, in via Silvio Pelli[redacted] 9. Era operaio, ma dedicava parte del suo tempo libero al volontariato, prestando il proprio servizio, appunto, all'Asa. E' morto [redacted] in un incidente stradale accaduto lo [redacted] luglio nelle vicinanze [redacted] Litta Parodi.

Alla tragedia, si [redacted] aggiunto un ulteriore dramma: il corpo [redacted] giovane era stato trovato soltanto venti ore dopo l'incidente. Nell'urto, era stato sbalzatodall'auto a bordo della quale viaggiava, ed era finito [redacted] le sterpaglie. Era sfuggito ai soccorritori e, successivamente, ad u[redacted] parente di una delle giovani coinvolte nell'incidente, che si era recata sul posto per recuperare una scarpa della ragazza. Il cadavere era stato scoperto [redacted] carabinieri solo nella tarda serata del giorno successivo. La madre [redacted] Beppe, Elena Ferretti, non avendolo visto rincasare, ne aveva denunciato la scomparsa e aveva dato [redacted] via alle ricerche.

Beppe Leo, 25 anni, volontario Asa

Ora, per ricordare il giovane e premiare azioni di soccorso tempestive, generose ed efficienti la stessa Elena Ferretti, il marito Gianni Leo, e l'Asa hanno promosso questa iniziativa. Il «Premio per la vita» sarà consegnato ogni [redacted] nella prima decade di settembre, nei giorni in cui ricorrerebbe il compleanno del ragazzo.

Il riconoscimento sarà consegnato durante un pubblico dibattito cittadino dedicato [redacted] un tema sociale.

Chiunque può indicare [redacted] meritevoli di segnalazione attraverso la casella postale 25, 15100 Alessandria; oppure attraverso la segreteria di «Regala un sorriso», via Venezia 7 (telefono 0131/442.573). Il termine ultimo per le segnalazioni è stato fissato al 10 luglio.

Il premio non sarà in denaro. Si pensa [redacted] a diverse forme di omaggio: una borsa di studio, per esempio, qualora il premiato sia un giovane; [redacted] viaggio, o qualche altro dono, nel caso di persone che abbiano terminato gli studi. [m. ru.]

Per la Provincia

Pds [redacted] Verdi propongono [redacted] giunta

ALESSANDRIA. Pds e Verdi si offrono per guidare la giunta provinciale, in crisi dopo l'arresto di Francesco Franzò, psi, presidente di [redacted] giunta di pentapartito. La prima riunio[redacted] del Consiglio successiva all'arresto non aveva dato esito. La prossima seduta è fissata per lunedì pomeriggio.

I due gruppi di minoranza [redacted] sono accordati e stamane depositeranno [redacted] Palazzo Ghilini il documento con il programma e la lista degli incarichi. Candidato presidente il pidiessino Mario Bruciamacchie, vice Mario Bagnasco dei Verdi.

Alla base dell'accordo «trasparenza» e «questione morale». I due partiti, che contano solo 10 consiglieri su 30, puntano a coagulare attorno alla loro proposta altre forze per arrivare alla maggioranza.

L'iniziativa parte dalla considerazione che si è «esaurito il ruolo del pentapartito». Troverebbe conforto nelle difficoltà che stanno attraversando i gruppi sia del psi sia della democrazia cristiana. [r. al.]

IL TACCUINO DELLA PROVINCIA

LETTERE AL GIORNALE

Qualche panchina per quell'area verde

Al fondo [redacted] via Monteverde, poco prima della serra comunale e del cimitero, dirimpetto alla sede dell'Amiu, c'è una delle poche aree verdi della città.

E' una collinetta coperta d'erba, con diversi alberi. Proprio per il fatto che è uno dei pochi «polmoni verdi» di Alessandria, è molto frequentata, soprattutto da chi porta [redacted] passeggio il proprio cane.

Quell'area mi sembra però poco valorizzata. Non penso al fatto che, nonostante sia confinante con uno dei servizi comunali che si occupano di verde, fino a mercoledì pomeriggio l'erba, che è molto alta, non era stata ancora tagliata: sicuramente il taglio sarà in programma in tempi brevi.

Penso piuttosto alla mancanza di qualche panchina, magari all'ombra degli alberi: sarebbe un servizio molto utile per i cittadini, soprattutto quelli anziani, come me, che spesso percorrono quella strada per le visite al cimitero.

Lettera firmata, Alessandria

Apt e [redacted] [redacted] frase poco chiara

Vorremmo rettificare una fra[redacted] contenuta nella lettera «Perché siamo fuori dalla Cavalcata», pubblicata ieri su «La Stampa».

E' [redacted] frase che è stata tralasciata [redacted] parte, [redacted] la [redacted] guenza che [redacted] compiuto del discorso appare notevolmente travisato.

La frase in questione, che [redacted] riportiamo integralmente, [redacted] la seguente: «L'Azienda di promozione turistica casalese onorerà gli impegni assunti per la promozione della manifestazione con un contributo finanziario [redacted] inferiore a quello dell'Apt di Alessandria, mentre maggiore sarà l'investimento dell'Apt [redacted] Acqui Terme e Ovadese (ma con maggiori ritorni turistici...)».

La precisazione [redacted] sembra importante poiché gli interventi finanziari delle Apt di Alessandria e Acqui risultano, a quanto ci [redacted] dato sapere, notevolmente differenziati [redacted] quantificazione economica.

Dr Franco Abre
direttore Apt di Casale

NUMERI UTILI

AUTOAMBULANZE

Alessandria: Croce Rossa 252.242; Croce Verde 252.255
Acqui Terme: Croce R[redacted] 322.300; Croce Bianca 323.333
Arquata Scrivia: Croce Verde 0143/636.430
Basaluzzo: Croce Verde 48.8677
Bassignana: Pubblica Assistenza Avis [redacted]
Borgo San Martino: Croce Rossa 429.629
Cabella Ligure: Croce Verde 99.292
Cassine: Croce Rossa 714.433
Casale M.: Croce Rossa 452.258
Castellazzo Soccorso: 270.027
Castelnuovo Scrivia: Croce [redacted] (Tortona) 856.755
Cerrina: Croce Rossa 943.630
Felizzano: Croce Verde 791.616
Gavi: Croce Rossa 642 263
Novi Ligure: Croce Rossa 20.20
Ovada: Croce Verde 80 420
Ponzone: Croce Rossa [redacted]
Serravalle Scrivia: Croce Rossa 65.176
Tortona: Croce Rossa 811.333
Valenza: Avis pronto soccorso 924.360
[redacted]gnale: Croce Rossa 923.340
Vignole: Croce Rossa 67.300
Voghera: Croce Rossa 213.838

[redacted] DI TURNO

Ad **Alessandria** [redacted] di turno dalle 9 alle 19.30: *Comunale Cristo*, c.so Acqui 32, tel. 342.079 (svolge servizio per le urgenze dalle 12.30 alle 15.30, a serrande abbassate), e in servizio notturno *Rizzotti*, via Vochieri [redacted], tel. 253.083, [redacted] 19,30 alle 9 [redacted] giorno successivo (svolge servizio per le urgenze dalle 21,30 alle 9, a serrande abbassate). Per gli altri Comuni della provincia [redacted] farmacie di turno svolgono [redacted] anche servizio [redacted] reperibilità, su chiamata, a serrande abbassate, dietro la presentazione di ricette mediche urgenti.
Acqui Terme: *Cignoli*, [redacted] Garibaldi 7 (tel. 322.488).
Casale M.to: *Dal Valentino*, corso Valentino 82 (tel. 452.617).
Novi Ligure: *Moderna*, [redacted] Giovanni XXIII 5 (tel. 2168).
[redacted]eda: *Moderna*, via Cairoli 165 (tel. 803.448).
Tortona: *Destefanis*, [redacted] Emilia 39 (tel. 862.008).
Valenza: *Bellingen*, corso Garibaldi [redacted] (tel. 953.356).

[redacted] MEDICA

Alessandria: 206.650
Acqui Terme: 57.775
Casale Monferrato: 33.41
Castellazzo B.: 270.027
Castelnuovo S.: 856.763
Cerrina: 943.423
Felizzano: 791.616
Gavi Ligure: [redacted]
Novi Ligure: 77.71
Ovada: 81.777
S. Sebastiano C.: 786.209
Serravalle Scrivia: (Arquata) 636.129
Tortona: 86 51
Valenza: 952.601

[redacted] CIVILE

ALESSANDRIA

MORTI. Margherita Morassi, [redacted] anni [redacted], funzione nella chiesa parrocchiale [redacted] «San Giovanni Evangelista», tumulazione fuori città.

[redacted]

[redacted] Nicola Salzano, 70 anni; Virginia Chieregato, di [redacted] Giovanni Dallera, di 90; Giulio Mengato, di 71; Armando Boccaccio, di 66; Bice Canegalli, di 86; Libertina Clerici, [redacted] 64.

SI SPOSERANNO. Gianluigi Raspini, elettricista, con Laura Macalone, casalinga; Francesco Piglia, muratore, con Giuseppina Gennari, pulitrice; Marco Barberis, orefice, con Giovanna Rizzetto, medico; Luigi Pizzuti, orafo, [redacted] Teresina Macrì, biologo; Fabrizio D'Alessandro, [redacted]to, con Michaela Zanella, impiegata.

ATTIVITA' AMMINISTRATIVA

● Anche il Consiglio comunale di **Casale** si è schierato contro la decisione della Camera di [redacted] concedere tutte le autorizzazioni a procedere nei confronti [redacted] Craxi. L'assessore Luisa Minazzi [redacted] proposto un documento in cui «si condanna nel modo più fermo il comportamento della maggioranza parlamentare che, esprimendo voto negativo, [redacted] permetterà [redacted] accertare fino in fondo [redacted] responsabilità penali dell'on. Craxi». Il Consiglio ha chiesto l'abolizione dell'immunità parlamentare.

GLI APPUNTAMENTI

SCUOLA

Orientamento all'Itis «Sobrero»

Alle 21 all'Itis Sobrero di Casale serata dedicata all'orientamento scolastico per studenti e genitori delle ultime classi.

STORIA

I mercanti nel medioevo

«I mercanti alessandrini nel Mediterraneo tra XIII [redacted] XV secolo» [redacted] il tema [redacted] una conferen[redacted] che terrà alle 21,15, al Centro di cultura [redacted] Bassignana.

ARCHEOLOGIA

Insediamento fortificato etrusco

Oggi alle 21 a Palazzo Guasco [redacted] Alessandria conferenza [redacted] «L'insediamento fortificato etrusco e altomedioevale del monte Castellare». Relatore Paolo Emilio Bagnoli.

POLITICA

Quali partiti per il futuro?

«Uno, due, nessuno, centomila?» [redacted] il tema del dibattito in programma oggi a Casale, alle 21,15 nel salone Anffas (via Loardi). E' un confronto a più voci sulle prospettive e gli schieramenti politici.

[redacted]

Manifestazione [redacted] piazza Libertà

L'associazione per la pace manifesta oggi in piazza Libertà ad Alessandria a favore dell'obiezione alle spese militari.

RAGAZZI

Libri in mostra a Casale

Si inaugura oggi [redacted] palazzo Langosco [redacted] Casale una mostra dei libri prodotti dalle scuole della città. Sarà presente l'autore Marcello Argilli.

UNITRE'

Medicina clinica e paraclinica

Il primario Giuseppe Pino tiene oggi la lezione di Medicina dell'Unitré di Alessandria [redacted] «Medicina clinica e paraclinica». Alle 15,30 in sala Ferrero.

SOROPTIMIST

Stasera è ospite Romana Bosco

Oggi, alle 20, alla Canottieri Tanaro, si riunisce il Soroptimist. Interviene Romana Bosco.

Camera di commercio: i dati

Impennata dell'export

ALESSANDRIA. Nel primo trimestre dell'anno, l'attività delle industrie alessandrine è stata caratterizzata da segnali contraddittori: se il mercato interno è stato poco attivo, le esportazioni hanno avuto un'impennata (32 per cento, rispetto ai tre mesi precedenti). E se i costi di produzione sembrano orientati al rialzo (1 per cento), i prezzi di vendita hanno avuto un aumento contenuto (0,7 per cento). E' quanto emerge dalla consueta indagine sull'andamento congiunturale realizzata dalla Camera di commercio.

«Poiché l'andamento degli altri comparti produttivi denota ancora una concorde negatività - dice il presidente, Franco Stradella -, non resta da sperare che i timidi accenni di ripresa dell'industria costituiscano un traino per l'intera economia».

L'industria, dunque, ha tirato un sospiro di sollievo (+6,4 per cento del fatturato, sempre rispetto al trimestre ottobre-dicembre). Ma l'occupazione continua a calare (-0,4 degli addetti), e il ricorso alla cassa integrazione è sempre più massiccio, specie nell'Alessandrino e nel Tortonese. Risultano aver goduto di una congiuntura positiva le imprese dei settori metalmeccanico, legno, chimico e cartotecnico. Ancora difficoltà, invece, per poligrafico, alimentare, oreficeria, amidi, cemento e confezioni. Nel complesso, comunque, il 58 per cento degli operatori prevede una crescita della produzione.

L'agricoltura è stata favorita da andamento climatico favorevole: si sono svolte con regolarità le attività relative alle coltivazioni di frumento, orzo, patata, ortaggi, vigneti e frutteti; addirittura anticipata la semina di barbabietola e girasole. Difficoltà, invece, per gli allevatori, penalizzati dalla chiusura dei mercati bestiame in seguito all'epidemia di afta.

L'attività del settore edile ha confermato la tendenza recessiva: particolari difficoltà hanno registrato l'Ovadese e l'Alessandrino. Nelle altre zone, la situazione stazionaria assume rilievi meno negativi, perché nel trimestre precedente non si era registrato lo stesso brusco rallentamento.

Infine, il commercio. Il settore non ha mostrato sintomi di ripresa, con una sola eccezione: l'abbigliamento sportivo invernale. Risultati particolarmente negativi si sono registrati nell'abbigliamento, pelletteria e calzature. Negativi i bilanci anche per articoli da regalo, arredamento, giocattoli. Appena accettabili gli indici delle vendite di cosmesi, gioielleria, alimentari; discrete le vendite di libri. L'allarme più grave viene denunciato dagli ambulanti.

Margherita Rubino

Strani fenomeni accadono da un mese in una panetteria di Acqui, in zona Bagni

Fornaio tra i monti del diavolo

Le macchine si accendono e si spengono da sole. Anche l'Enel finora non è riuscita a spiegare il caso. Un vecchio acquese cultore di paranormale chiama in causa le leggende di due vicine alture

ACQUI TERME. Diavolo di panettiere o panettiere del diavolo? suscitando molto scalpore in città la notizia che nel più vecchio panificio della zona Bagni si stanno ripetendo ormai da un mese strani fenomeni, che a detta proprietario, Aldo Levratti, hanno del «paranormale».

«Ancora l'altro giorno - racconta - l'impastatrice si è messa a funzionare sola e solo quando ho tolto la corrente si è fermata. Però l'interruttore era spento». Un fra i tanti: protagonisti sempre marchingegni elettrici che non ne vogliono sapere di funzionare «Qui Dio comanda». Ci vorrà un esorcismo? Il panettiere ci sta anche pensando, ma intanto si è rivolto più prosaicamente all'Enel e ad una ditta di impianti elettrici, la Brd, perché gli chiariscano il mistero.

gli strumenti scientifici di rilevazione, doviziosamente applicati all'intera rete, finora hanno fatto cilecca. «Non abbiamo rilevato dispersioni sulla linea - dicono i tecnici Enel - e poi noi ci occupiamo solo della trasmissione della corrente fino al contatore». A valle - come si dice - è tutto a carico dell'utente, anche il fenomeno magico, o quasi.

Ma se si va in cerca di magie, meglio leggende magiche, Acqui in provincia è uno dei posti giusti. E lo è soprattutto la zona Bagni. Questo almeno quanto sostiene pensionato, cultore di fenomeni paranormali. Per ora vuol mantenere l'anonimato, ma la spiegazione è precisa, e anche un po' inquietante: «Quel forno si trova ad dei vertici di un vero triangolo magico».

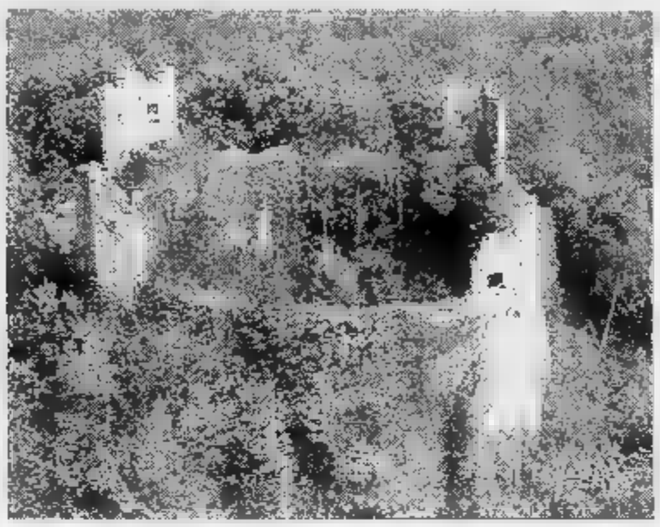

E spiega l'inspiegabile grazie «all'incontro di due linee che si dipartono da due monti del circondario, Monte Stregone, nei pressi della frazione Lussito, e Monte Crescente, nel Comune di Melazzo». Qui in particolare c'era antico castello: la leggenda, riportata da alcuni libri di storia antica di Acqui Terme, narra che sia stato costruito dal diavolo che voleva adibirlo a scuola per streghe e maghi. E' luogo di strani fenomeni soprannaturali e ritrovamenti leggendari: si narra anche famosa coda del diavolo.

La leggenda del castello di Moncrescente, meglio conosciuto come castello della «Tinazza» a causa della sua forma di tino rovesciato, narra come il diavolo dovesse realizzare in tempi molto brevi l'opera, addirittura nell'arco di una notte: ma allo scoccare dell'Ave Maria il suono delle campane venne ad interrompere la posa dell'ultima pietra. Ragion per cui, preso da una rabbia incontenibile per aver fallito, il demonio «ribaltò» il castello, facendogli assumere la forma che oggi si può vedere.

Invece per quanto riguarda Monte Stregone (nome per altro già evocativo) si dice che questa collina a ridosso zona termale sia stata area di ritrovo di streghe: libri magici medioevali raccontano che nella notte dell'equinozio d'estate i maghi davano qui convegno per officiare riti magici, spezzando ramoscelli biancospino che provocavano la morte immediata delle streghe che si nascondevano nella città termale.

Probabilmente ignaro di tutto ciò Aldo Levratti nel forno continua a produrre il pane. Ma in questi giorni, oltre ai soliti clienti, vede arrivare in panetteria molti curiosi. Diavolo d'un panettiere, appunto. **[r. al.]**

ROGO DOLOSO

Distrutto un capannone

ACQUI TERME. Un furioso incendio, quasi certamente di origine dolosa, ha distrutto l'altra un capannone nei pressi di corso Bagni. Danni per alcune decine di milioni, è andata distrutta tra l'altro un'auto che parcheggiata all'interno. Il capannone, di legno e «sandwich» in vetroresina era proprietà di Virginio Bodini, anziano falegname che abita in via Soprano 117: ha detto di non mai ricevuto minacce. Per questo i carabinieri, che indagano sull'episodio, ritengono sia trattato di un atto di teppismo, magari dovuto ad un tossicodipendente. L'incendio ha minacciato una vicina palazzina in via Savonarola 27, provocando attimi paura anche tra gli abitanti della vicina via Goito. I vigili del fuoco, prontamente intervenuti, hanno però impedito che le fiamme, già prossime ad portoncino legno, propagassero. L'ipotesi dolosa si basa sul fatto che nella costruzione non esistevano impianti elettrici che avrebbero potuto provocare un corto circuito, nè pare possibile un fenomeno di autocombustione. Accanto al capannone ne sono altri: anche questi sono stati minacciati dalle fiamme. **[r. al.]**

Da oggi via alle liste: Malaspina tenta di succedere a se stesso

Arquata, per adesso quattro i candidati al posto di sindaco

ARQUATA. C'è attesa un pizzico di suspence per le liste dei candidati al Consiglio comunale che, da stamane e fino a mezzogiorno di domani, potranno essere depositate nella segreteria del Comune. Saranno quasi certamente quattro, pds, dc-pri, Rifondazione comunista e lega Nord, i raggruppamenti in lizza per le elezioni amministrative del 6 giugno dove si voterà col sistema maggioritario. E' proprio la formula elettorale la novità maggiore e che rende più imprevedibile l'esito della consultazione.

Intanto delle indiscrezioni della vigilia emergono conferme e novità. La lista capeggiata dal sindaco uscente Giuseppe Malaspina, pds, il più votato delle ultime legislature, raccoglie le forze di sinistra che da alcune legislature detengono la maggioranza: pidiessini come Piero Villa, parte dei socialisti come Francesco Butti e Roberto Gattone e indipendenti come Francesco Traverso.

Conferme e novità anche nella lista che sotto i simboli della dc e del pr candida a sindaco il capogruppo democristiano Ugo Fedriani. Con lui, confermati i consiglieri uscenti Innocenzo Merlo, Colombo Ponta e Gian Paolo Freggiaro, a cui si aggiungono gli esordienti Valeria Merlo, Eralda Massa Giuseppe Quaglia, Luciano Odino, Mirco Lugano e il repubblicano Giovanni Carlo Leardi.

Le novità maggiori sono rappresentate dalla presenza della lista di Rifondazione, guidata dal geometra Agostino Ivaldi, ex assessore all'Urbanistica, all'Ecologia e ai Lavori pubblici. Altro nome di spicco quello del segretario di sezione Mario Lot.

Attesa anche per la lista della Lega, che proporrà come capolista Juan Antonio Castello, già presidente dell'Associazione esercenti ed artigiani, che raccoglie l'adesione anche di candidati esterni come l'ottico serravallese Pasquale Gilberto. Undici seggi saranno assegnati alla maggioranza e sei all'opposizione.

Valter Giannecchi

IN BREVE

CASALE

Mensa comunale, polemica dei sindacati sulle tariffe

Per alcuni mesi i pasti dei dipendenti municipali di Casale, grazie ad una convenzione stipulata dal Comune con la ditta «Masone» di Novi, che gestiva l'appalto, sono costati mille lire in più rispetto a quelli, di tipo identico, serviti a qualsiasi altro cittadino non convenzionato. E' quanto sostengono in documento Cgil, Cisl e Uil.

[illegible]

Trovate sul monte Colma quattrocento pallottole

Quattrocento pallottole sono state trovate casualmente sul monte Colma, a Taglolo. Sono residuati bellici. Due cantonieri che stavano controllando l'acquedotto le hanno scoperte fortuitamente. Il materiale è stato sequestrato dai carabinieri.

CASALE

Violentò la vicina casa 17 mesi di reclusione

Condanna a 1 anno e 5 mesi di reclusione per Luigi Cisi, 66 anni, di Calliano. Era accusato di aver violentato la vicina di casa di 37 anni, minorata psichica.

[illegible]

Orafo patteggia mesi per bancarotta fraudolenta

L'orafo Angelo Osellame, 30 anni, di Valmacca, ha patteggiato 1 anno e mezzo di reclusione, con la condizionale, per bancarotta fraudolenta.

TORTONA

Guida in stato di ebbrezza patteggia un'ammenda

Luigi Boveri, 64 anni, di Tortona, via Di Vittorio 16, ha patteggiato 10 giorni di arresto (convertiti in 250 mila lire di ammenda) e 200 mila lire di ammenda per guida in stato di ebbrezza.

[illegible]

Ladri in azione di notte al market Vitale via Novi

Ladri l'altra notte al market Vitale e C., in via Novi 18 a Ovada. Sono spariti generi alimentari per un valore di diversi milioni.

POZZOLO

Stroncato da infarto

Chiede aiuto in strada e poi muore

POZZOLO. E' stato colto da un malore, è uscito per chiedere aiuto, ma è morto prima dell'arrivo dei soccorritori.

La vittima è il pensionato pozzolese Giuseppe Biscaro, 70 anni; abitava in paese, in vicolo Leardi 7, a pochi metri dal centro storico.

L'altra notte, l'anziano, che in passato aveva sofferto di problemi cardiaci, ma da qualche tempo sembrava essersi ripreso, ha avuto un altro, violento, attacco di cuore.

Istintivamente, Giuseppe Biscaro non ha pensato di dirigersi al telefono, che non era lontano dalla camera da letto, ed ha preferito uscire dall'abitazione, per avvertire i vicini.

Si è trascinato a fatica sino alla strada, e ha lanciato un grido disperato. Poi, è crollato a terra, privo di sensi.

E' stato dato l'allarme ed i soccorsi sono scattati tempestivamente: in pochi minuti, sono giunti in vicolo Leardi i militi della Croce Rossa di Novi. Giuseppe Biscaro però, purtroppo, era già morto. **[m. d.]**

CASALEGGIO BOIRO

Aveva 13 anni

E' spirato dopo 8 giorni di coma

CASALEGGIO BOIRO. E' morto all'ospedale «Gaslini», a Genova, Luca Mazzarello, il ragazzo che una settimana fa era stato trovato esanime dalla madre in camera da letto. Luca domenica aveva compiuto 13 anni.

Venerdì notte, dopo le prime pronto soccorso dell'ospedale di Ovada, stato ricoverato a Genova in coma profondo per una emorragia celebrale, accertata al momento del ricovero attraverso una Tac.

Le condizioni di Luca Mazzarello erano apparse subito disperate, anche perché l'elettroencefalogramma risultato piatto.

La tragica sorte di Luca ha lasciato nella disperazione non soltanto i genitori, Giuseppe e Rosalia, ed il fratello, Stefano, ma l'intero paese di Casaleggio Boiro.

I funerali del ragazzo saranno celebrati questa mattina, alle 10, nella chiesa parrocchiale del paese. **[r. bo.]**

Donò un rene al figlio adottivo: la sua commovente storia l'altra al Maurizio Costanzo Show

Acqui si stringe attorno a «mamma coraggio»

«Adesso tutti vogliono esprimerle ammirazione per quel gesto»

La madre coraggio, Anna Berta

ACQUI. Cinque anni fa ha donato rene al figlio marito, salvandogli la vita. Anna Berta festeggia domenica, insieme al marito Luigi Scarsi e al figlio Pier Guido il quinto anniversario del trapianto.

Dopo cinque anni, infatti, i medici assicurano che c'è più pericolo di rigetto. Per questo, la famiglia Scarsi ha deciso di ricordare l'avvenimento proprio quest'anno.

Anna Berta, la «madre coraggio» di Acqui, è tornata in città ieri notte, dopo la presenza al «Maurizio Costanzo Show», dove, accompagnata dal senatore Adriano Icardi, ha raccontato la sua storia e quella del figlio adottivo, che senza la donazione non sarebbe sopravvissuto. Ad attenderla in c'erano il marito e alcuni parenti.

«Hanno telefonato in - racconta emozionato Luigi Scarsi, 73 -. Dopo aver visto la trasmissione, volevano parlare con Anna ed esprimerle ammirazione. Il suo è stato un gesto incredibilmente generoso». La famiglia in città è conosciuta: Luigi Scarsi fino a qualche anno fa era titolare del negozio di abbigliamento «Ultimoda», in via Garibaldi.

Pier Guido Scarsi, 39 anni, medico a Castelrocchero, nell'Astigiano, ma anche in città, dove presta servizio di guardia medica, si ammalato a 16 anni di «rene policistico», una malattia a della quale morta la madre naturale.

Cinque anni fa l'intervento: «Non potevo essere io il donatore - aggiunge Luigi Scarsi -, perchè ero troppo avanti con gli anni. Così mia moglie si è offerta. Anna è più giovane di me di quindici».

Un gesto che ha stupito anche i familiari della «madre coraggio». Ma, spiega il marito: «Si era subito affezionata a Pier Guido, che ora ha assunto anche il cognome Berta. Anna, infatto, ha voluto adottarlo, e era naturale per lei la donazione . Credo che si debba ammirarla anche per tutta la trafila burocratica che ha dovuto sopportare, perchè le si consentisse di aiutare mio figlio. Purtroppo, le leggi sono complicate, e non è facile aiutare spontaneamente persone, quando non si è parenti».

Tutta la famiglia si sta preparando per ricordare il gesto di Anna Berta. «Festeggeremo insieme parenti e a qualche amico - conclude Luigi Scarsi -. E' stato un caso che l'operazione sia stata compiuta proprio il giorno della festa della mamma. Allora, il medico che ha operato Pier Guido ci aveva detto che probabilmente Anna era la prima donna in Europa a donare un rene. Quel giorno ha ridato la vita a nostro figlio».

Antonella Mariotti

Selezione
MODA & CASA

PRO LOCO CASALE
Selezione
MODA & CASA
PRIMAVERA - ESTATE
DALL'8 MAGGIO AL
INGRESSO GRATUITO
INAUGURAZIONE
SABATO 8 MAGGIO ORE 18,00
CASALE - Palazzo «Cova Adaglio» (AL) - P.zza S. Francesco
ORARI: ore 17,00/22,30 (feriali) 10,30/12,30 - 15,30/22,30 (sabato e festivi)

COMUNE DI VILLANOVA MONFERRATO
PROVINCIA DI ALESSANDRIA

Avviso di deposito e pubblicazione della deliberazione di controdeduzioni alle osservazioni e proposte alla variante generale al piano regolatore comunale.

IL SINDACO

Visto l'art. 15, comma 15 e segg. della Legge Regionale 56 del 5 dicembre 1977 e successive modificazioni ed integrazioni;

RENDE NOTO

che con deliberazione del Consiglio Comunale n. 16 in data 22 aprile 1993, esecutiva dal 16 maggio 1993 sono state adottate le controdeduzioni alle osservazioni e proposte alla variante generale al Piano Regolatore Comunale;

che nel periodo di pubblicazione e deposito e precisamente dal 4 maggio al 2 giugno 1993 gli atti, ai sensi dell'art. 15, comma 15 e segg. della L.R. 56/77 e successive modificazioni ed integrazioni, sono a disposizione affinché chiunque ne possa prendere visione presso la Segreteria Comunale tutti i giorni feriali dalle ore 9 alle ore 12.

IL SINDACO

LA STAMPA
ogni sabato
tuttolibri
settimanale di attualità, cultura, letteratura, storia, arte e spettacolo

PUBBLICITA' PROGRESSO

PUBBLICITA' PROGRESSO. LA PUBBLICITA' ITALIANA A DIFESA DEGLI INDIFESI.

Per alcuni è l'anima del commercio, per altri è un commercio dell'anima. Per noi che la facciamo ogni giorno, invece, la pubblicità è semplicemente una forma di comunicazione. Che si presta a essere usata nei modi e per gli scopi più diversi.

Lo scopo di Pubblicità Progresso, ad esempio, è promuovere e realizzare iniziative di utilità civile e sociale.

Per far questo Pubblicità Progresso riunisce le associazioni professionali di chi crea, produce, pubblica, chiede e offre progetti e spazi di pubblicità, relazioni pubbliche, promozioni: le agenzie e gli studi specializzati, le imprese che investono, gli editori di quotidiani e periodici, i grandi network televisivi e radiofonici pubblici e privati, le concessionarie di affissioni, le [illegible] di produzione audiovisiva.

Da vent'anni, attraverso Pubblicità Progresso, i professionisti più esperti nei vari campi della comunicazione uniscono le loro forze per dar [illegible] ai gruppi di cittadini più deboli e inascoltati. Proprio quelli che negli spot non si vedono mai.

L'anno scorso Pubblicità Progresso si è occupata della lotta contro il razzismo e della promozione del volontariato. Ora sta per uscire una campagna a favore dei non vedenti.

Chi lavora con Pubblicità Progresso lo fa volontariamente e gratuitamente. Senza la pretesa di cambiare il mondo. Ma facendo quel poco che si può, meglio che si può.

L'ANIMA DEL COMMERCIO HA UN'ANIMA.

A Casale il Comune risponde alle lamentele per le scritte sui muri e i cassonetti incendiati

Vigili, ronda notturna antivandali

Approvata l'estensione degli orari di controllo nelle vie. Il sindaco: «Così si potrà scoraggiare e reprimere il teppismo». A causa della carenza di personale, verrà però sacrificato qualche servizio durante il giorno

CASALE. Vigili «notturni» contro i teppisti e i vandali: la giunta ha approvato un piano che prevede l'estensione notturna dell'attività dei «civich», per migliorare il controllo nelle vie della città.

«L'impegno del Comune è di assicurare la legalità a tutti i livelli. E' questa una condizione di crescita per la città - dice il sindaco, Riccardo Coppo -. In questo spirito, abbiamo pensato di intensificare la sorveglianza notturna per cercare di scoraggiare e reprimere vandalismi e atti di teppismo».

Già lo scorso anno erano state organizzate, per alcuni mesi, pattuglie notturne di vigili urbani. Poi, soprattutto per la «cronica» carenza di personale, i controlli erano stati sospesi. I vigili in servizio, infatti, sono solo trentina, contro i quarantuno previsti dalla pianta organica. «Ora, in giunta abbiamo approvato un piano che consentirà di dare maggior continuità ai controlli notturni dei vigili - aggiunge Coppo -. Abbiamo pensato di togliere dai turni svolti di giorno una parte del personale per destinarlo, periodicamente, a questo pattugliamento».

Almeno per una notte ogni settimana, una pattuglia di vigili urbani percorrerà le vie della città in auto: un servizio di prevenzione contro vandali e teppisti. La pattuglia sarà composta da almeno tre guardie e sarà in attività dalle 21 all'una.

Il comandante dei vigili Giorgio Spalla

«Purtroppo, per la carenza di personale - dice il sindaco - dovremo prevedere una minore presenza di vigili, durante il giorno. Naturalmente saranno "sacrificati" i servizi meno indispensabili e meno importanti. Con questa decisione, si completa il nostro impegno riguardante il problema della sicurezza notturna».

Negli ultimi mesi ci sono state in città numerose proteste, soprattutto in seguito alle scritte comparse sui muri di alcuni palazzi. Anche un gruppo di commercianti aveva partecipato alle lamentele, scrivendo una lettera al sindaco Coppo. In città, purtroppo, si registrano anche molti incendi di cassonetti dei rifiuti, soprattutto durante le ore serali e notturne.

Contro l'attività dei grafomani notturni, il sindaco aveva anche firmato un'ordinanza perché i proprietari degli immobili «sporcati» ripulissero entro 60 giorni i muri delle C'erano state però proteste: i proprietari dei palazzi ritenevano ingiusto sostenere spese per un danno che avevano subito. Così, l'ordinanza era stata revocata.

«Comunque, avevamo chiesto alle forze di polizia di intensificare i controlli - conclude Coppo - ed alcuni vandali erano stati scoperti. Il Comune si è poi costituito parte civile in alcuni processi, per chiedere il risarcimento dei danni. Solitamente, finora, c'era invece sempre stata una certa tolleranza questi episodi di teppismo».

Tino Ferrarotti

Ospedale

Più infermieri nei reparti

CASALE. L'assistenza notturna a pagamento è un problema «cronico» dell'ospedale. Da anni si registrano lamentele di chi, avendo familiari ammalati e bisognosi di cure continuative, è costretto a pagare personale esterno al «S. Spirito», che assiste i malati nelle notturne. C'è chi arriva a spendere anche centomila lire per notte.

Ora l'Usl ha un piano che in breve dovrebbe ampliare la presenza di infermieri nelle ore notturne.

Spiega Riccardo Coppo, presidente della conferenza dei sindaci, l'organismo che ha preso il posto del comitato dei garanti dell'Usl: «Da tempo la direzione dell'ente sanitario sta studiando un metodo per alleviare i disagi dei familiari degli ammalati, che sono costretti ad avvalersi del personale privato a pagamento. Finora il turno notturno degli infermieri dipendenti dell'Usl non è sufficiente a garantire tutte le necessità dei pazienti. Questo perché il monte ore è molto ridotto nelle ore notturne, rispetto ai turni giornalieri».

«Ora - aggiunge Coppo - abbiamo previsto un nuovo turno di lavoro per gli infermieri: coprirà l'intera notte e contribuirà ad alleviare i disagi. Abbiamo chiesto giorni fa alla Regione il permesso di assumere nuovi infermieri. A giugno dovrebbero essere operativi i permessi e potremo bandire i nuovi concorsi».

Negli ultimi anni il numero di quei monferrini che pagano regolarmente personale esterno all'ospedale per assistere i propri familiari ricoverati è un po' diminuito.

Ma molti utilizzano ancora questo metodo, spesso per aiutare persone gravemente ammalate, che effettivamente necessitano di assistenza aggiuntiva. Però ci sono anche casi di persone che chiedono l'assistenza a pagamento per un eccesso scrupolo nei confronti di chi è ammalato. In ogni caso l'esborso di denaro è elevato. Ora molti sperano nella migliore riuscita della nuova iniziativa dell'Usl. [t. f.]

Al suo posto ne sorgerà un'altra

Ronzone, chiesa sarà abbattuta

CASALE. Sarà demolita, per essere ricostruita con dimensioni maggiori, la chiesa del Ronzone, dedicata a San Giuseppe. L'edificio sacro affaccia via Cerrano, la strada franata nel febbraio dopo continue piogge. Non è però la chiesa principale della parrocchia del Ronzone, che si trova invece accanto all'ex stabilimento Eternit. Tutti i fedeli, però, preferiscono frequentare abitualmente San Giuseppe, che è in posizione meno decentrata.

Spiega il parroco, don Danilo Biasibetti: «Intendiamo concretizzato un vecchio progetto. Da tempo si parla dell'ampliamento della chiesa, anche se nessuno mai previsto piani particolareggiati».

Secondo la curia, San Giuseppe è troppo piccola per un quartiere che fa registrare una notevole espansione residenziale. A tutt'oggi sono in costruzione nella zone moltissime nuove abitazioni.

Dice don Biasibetti: «Nei prossimi dieci anni, la popolazione è destinata a raddoppiare, secondo previsioni sulla base dei dati anagrafici. La chiesa ora ospita al massimo 140 persone ed è già piccola. E' quindi necessario un ampliamento».

L'edificio sacro ha particolari pregi architettonici o storici. E' sorto ad inizio Novecento. Praticamente era un vecchio capannone industriale, adattato a edificio di culto. Poi nel 1924 ulteriori lavori l'hanno consolidato.

Dice don Danilo: «Il progetto che abbiamo inviato in questi giorni alla Conferenza episcopale prevede una costruzione moderna di dimensioni doppie rispetto all'attuale. L'ingresso non più verso canale ma verso salita S. Anna. Il nuovo orientamento dell'ingresso permetterà anche di separare nettamente l'attività di culto quella dell'oratorio. Quest'ultimo sarà lasciato com'è: è stato costruito nel 1957 ed è già piuttosto funzionale».

Don Danilo Biasibetti spera nel finanziamento, almeno parziale, delle spese da parte della Conferenza episcopale. Dice il parroco: «La nuova chiesa potrebbe costare anche miliardo . Speriamo di ottenerne metà da Roma. Forse dai finanziamenti che la Chiesa ottiene dal versamento dell'8 per mille delle tasse».

Il resto potrebbe essere recuperato attraverso una sottoscrizione i parrocchiani ed i monferrini. [t. f.]

Stasera riunione di genitori a Cerro per discutere di tossicodipendenze

Rocchetta, allarme anti droga

E' in aumento l'uso di sostanze stupefacenti

ROCCHETTA TANARO. Disagio giovanile e tossicodipendenza: due problemi su cui discuteranno stasera i genitori all'incontro organizzato nella palestra di Cerro, alle 21, dalla direzione didattica di Rocchetta.

L'iniziativa costituisce il quarto dei cinque incontri promossi nell'ambito di un progetto sull'educazione alla salute. Dopo aver parlato di sviluppo psicofisico, alimentazione, affettività, sessualità, si discuterà stasera di disagio familiare, sociale, scolastico e di un problema piuttosto sentito in zona: l'uso di stupefacenti.

Non a caso interverrà come relatore un esponente del gruppo genitori costituito nei mesi scorsi a Castello d'Annone, distante una manciata di chilometri da Rocchetta. Nei due paesi le Forze dell'ordine sono intervenute a più riprese per stroncare un traffico di stupefacenti e diramazioni anche nell'Alessandrino.

A Castello d'Annone un ventiduenne è morto due anni fa per overdose, mentre a Rocchetta il consumo di droghe viene segnalato in ambienti frequentati dai giovani.

Un problema che le famiglie sembrano vivere più che altro privatamente. Alessandro Valenzano, esponente del gruppo dei genitori annonesi, lo confermerà stasera all'incontro di Cerro. «A febbraio - racconta - abbiamo distribuito alle famiglie un questionario anonimo sul problema droga nel nostro paese. Le risposte in genere indicano la difficoltà dei genitori ad affrontare l questione, a partire dalla prevenzione».

Valenzano, che è assessore ai Lavori pubblici ad Annone, segnala «l'isolamento delle famiglie, che non dispongono di un'informazione sufficiente sull'argomento». «In molti - sottolinea - denunciano la paura nel doversi trovare ad affrontare un problema più grande loro, lamentano che nella comunità annonese non c'è più l'unione del passato e auspicano un maggior dialogo e collaborazione tra genitori».

E chi vive già il problema della droga? «In questo caso - spiega Valenzano - le proposte sono ancora più precise: le famiglie chiedono che le strutture sanitarie pubbliche e di volontariato siano più attive e incisive».

Oltre a Valenzano, stasera interverranno relatori Nicola Russo, in servizio alla comunità terapeutica astigiana «L'Approdo», e due operatori dell'Usl: Giuseppe Virciglio (servizio neuropsichiatria infantile) e Roberto Argenta (psicologo servizio contro le tossicodipendenze).

Hanno anche assicurato la loro presenza Rosangela Cuniberti, referente provinciale per l'educazione alla salute, e Bruno Baino dell'Associazione genitori. Gli amministratori locali sono ufficialmente invitati a prendere parte all'incontro.

[l. n.]

Più volte era stata chiesta una smentita, ora la parola passa al giudice

Querelato l'ex sindaco di Fubine

«Sul piano regolatore ha diffamato il Comune»

FUBINE. Sebastiano Traffano, 75 anni, ex sindaco, è stato querelato per diffamazione dall'amministrazione comunale in seguito a alcune dichiarazioni relative al «caso piano regolatore». La querela è stata presentata alla procura di Casale. Il legale del Comune ha spiegato che «l'attuale amministrazione si è sentita lesa dalle dichiarazioni di Traffano, anche l'ex sindaco non ha formulato precise accuse contro nessuno».

Il provvedimento era stato annunciato da tempo dall'attuale sindaco, Francesco Orecchia: «Abbiamo il dovere di tutelare chi ha accesso agli uffici». Più volte l'attuale amministrazione aveva chiesto a Traffano una smentita, ma l'ex sindaco non ha ritrattato. Così a quasi tre mesi dalle rivelazioni dell'ex primo cittadino è scattata la querela.

Traffano aveva dichiarato che durante un interrogatorio in procura (sulla vicenda piano regolatore da quasi due anni indaga la magistraura) gli fu mostrata una tavola Pec (i piani di edilizia convenzionata) «tutta colorata in verde compreso tre che erano bianche. dà l'impressione - aveva detto - che siano state disegnate dopo, da chi non lo so. Parevano di un'altra mano. L'ultima volta che vidi quel piano era il maggio '90: c'era l'ultima riunione della commissione edilizia prima delle elezioni».

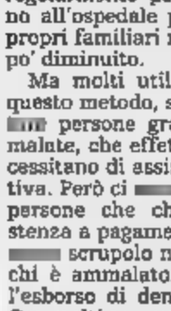

Sebastiano Traffano 75 anni. «Il Comune - dice l'avvocato - si è sentito leso anche l'ex sindaco ha formulato precise contro alcuno»

Traffano aveva rilasciato su quelle zone bianche alcune concessioni edilizie singole. A tutt'oggi quelle costruzioni, abitazioni privati cittadini, risultano inserite nel piano edilizia convenzionata 4. L'esistenza dei Pec implica per i proprietari terreni una serie di spese tecniche notevoli, oltre alla costruzione di opere come strade e aree verdi, che non sono mai state realizzate.

Per i cittadini coinvolti, però, sembra profilarsi una soluzione. Il Comune, dopo il blocco dell'edilizia, ha deciso, la consulenza dell'ufficio tecnico della Regione, risanare la situazione. Un'operazione «grave ma necessaria», come ha detto Orecchia. Secondo gli esperti comunali i Pec della passata amministrazione non validi. Il 3 è decaduto per la sua mancata pubblicazione all'albo pretorio. Il 4 non è mai stato redatto e nel 3 era stata stralciata un'area che invece ricadeva sotto il vincolo della convenzione. Insomma tutto da rifare.

Cristina Rossi

Il sindaco di Terruggia

«Non usciremo dal Consorzio rifiuti»

TERRUGGIA. Il Comune di Terruggia ha nessuna intenzione uscire dal Consorzio rifiuti. Lo ha comunicato ufficialmente il sindaco Pietro Marietti all'ente che si occupa dello smaltimento dei rifiuti monferrini.

Terruggia non stata invitata alle ultime riunioni del Consorzio, dopo non aver approvato il progetto per costruzione della discarica a S. Germano. Dice Marietti: «Ci siamo opposti alla costruzione dell'impianto perché in quella zona è un progetto troppo costoso. Non abbiamo però mai affermato voler approvare il nuovo statuto, sempreché non comporti norme illegittime. Né intendiamo danneggiare gli interessi dei cittadini di tutti i Comuni monferrini. Solo dall'illegittimità dei comportamenti del direttivo del Consorzio possono nascere ora ritardi e, conseguentemente, costi aggiuntivi per la popolazione». [t. f.]

COSMETICI Vita Natura NATURALI
TUTTO IL BELLO DELLA NATURA
VITA NATURA è il presente di una Tradizione antichissima: utilizzare le Erbe i Frutti della Natura per essere più belle.
VITA NATURA è LINEA VISO, LINEA CORPO, LINEA CAPELLI: prodotti specifici, naturali, senza additivi ed efficaci, con delicatezza.
VITA & NATURA è presente al Centro Commerciale MONFERRATO di Villonovo M. (AL)
PRODOTTI E DISTRIBUITI DA PHYSIS COSMETICI

ULTIMO IMPERO DISCOTEMPIO
Questa sera
D.J MASSIMINO
S.S. 23 Sestriere - AIRASCA (TO) Tel. 011/99.09.993 - 99.09.886

Capricci
BIGIOTTERIA
di Fossati Silvia A.
EFFETTUERÀ DAL 3 MAGGIO AL GIUGNO UNA VENDITA PROMOZIONALE CON SCONTI DAL 20% AL 40%
Via Roma, 77 - Novi Ligure
Lettera Sindaco del 26-4-93

AVIS
ALESSANDRIA - Via Venezia c/o Ospedale Civile -Tel. 3061

LA STAMPA
ogni martedì
tuttocome
settimanale della casa e del tempo libero

COMETA MUSIC HALL Statale 211 - SALE (AL) - Tel. (0131) 84.108
Anni60
TUTTI I MARTEDI' dal vivo
MARTEDI' 11 MAGGIO I PANDA
BALLO LISCIO
VENERDI' 7 MAGGIO DANIELE COMBA
SABATO 8 MAGGIO SERA ROSE ROSSE
DOMENICA 9 MAGGIO SERA ROMANO DINI
ogni Sabato e Domenica DISCOTECA

per il cittadino

3/Piccola guida alla dichiarazione dei redditi '93: come si compilano i quadri «P» e «R»

Spese mediche e mutui, si risparmia meno

Molti oneri deducibili diventano detrazione d'imposta

Una delle più concrete novità del «740/93» - in senso negativo, anche per il portafogli del contribuente - è rappresentata dalla trasformazione della maggior parte degli oneri deducibili più comuni (come spese mediche, mutui casa, assicurazioni) in detrazioni di imposta. Una stangata da centinaia di miliardi, bene spiegata dal nuovo meccanismo.

Fino all'anno scorso, infatti - sia pure entro tetti massimi, che restano in vigore - tutte queste spese (raggruppate nel quadro P del nuovo «740», dal rigo P1 al P21) potevano essere sottratte direttamente dall'imponibile lordo, con un risparmio di imposta crescente quanto più alto era il reddito, perché gli oneri andavano a diminuire gli scaglioni soggetti alle aliquote più alte. Ora, invece, si dovrà prima calcolare il reddito netto e l'imposta dovuta: dopodiché, dall'imposta lorda non si potrà sottrarre più del 27 per cento delle spese sostenute (in caso di reddito inferiore a 30 milioni la percentuale scende al 22 e poi al 19 per cento). Una perdita secca per tutti i contribuenti con imponibile superiore ai 30 milioni, gravato da aliquote maggiori del 27 per cento.

Per la deducibilità degli oneri sono necessarie alcune condizioni:

A) Che le spese riportate sul «quadro P» siano rimaste effettivamente a carico del contribuente e non siano state, quindi, rimborsate da enti previdenziali o assistenziali. Con esclusione delle spese mediche rimborsate per effetto di contributi e premi dei quali non è ammessa la detrazione (ad esempio: premi pagati a compagnia di assicurazione per polizze sanitarie, contributi assistenziali volontari e via).

B) Che venga allegata al «740» la documentazione comprovante l'effettivo pagamento nel '92 della cifra di cui si chiede la deduzione. E' consentito allegare i documenti in fotocopia, ma il Fisco potrà chiedere di esibire gli originali, che devono essere perciò conservati dal contribuente fino al termine di decadenza dell'azione di accertamento degli Uffici finanziari (al termine del quinto anno successivo a quello in cui è stata presentata la dichiarazione). Insieme alla documentazione e la quietanza rilasciate dalle strutture sanitarie, nel caso di spese di ugual natura sostenute all'estero, è richiesta anche la traduzione in lingua italiana.

Questa può essere eseguita e sottoscritta dall'interessato, se i documenti originali sono scritti in inglese, tedesco, francese o spagnolo, mentre deve essere giurata nelle altre lingue. Per i contribuenti residenti nella Valle d'Aosta (se la documentazione è in francese) e in provincia di Bolzano (se la documentazione è in tedesco) non è richiesta alcuna traduzione.

SPESE SANITARIE INTEGRALMENTE DEDUCIBILI

Nella prima sezione del quadro P vanno indicati gli oneri per cui, da quest'anno, è riconosciuta soltanto la detrazione d'imposta. Aprono la schiera, dal rigo P1 al P8, le spese mediche per le quali la detrazione spetta per l'intero importo, cioè si calcola sul totale degli importi rimasti a carico del contribuente:

- **Spese chirurgiche**
- **Spese per prestazioni specialistiche**
- **Spese per protesi dentarie e sanitarie in genere**

Le spese sono deducibili anche se sostenute nell'interesse delle persone di seguito indicate, purché risultino fiscalmente a carico del dichiarante:

- coniuge non legalmente ed effettivamente separato;
- figli (o affiliati);
- parenti ed affini di cui all'art. 433 del Codice civile, conviventi (fratelli e sorelle, genitori, suoceri, generi, nuore).

1)

Sono comprese in questa categoria le spese per interventi chirurgici necessari al recupero della normalità sanitaria e funzionale della persona. A queste spese vanno aggiunte quelle di degenza, mentre sono esclusi i costi accessori legati ad esigenze non di ordine sanitario, come spese di telefono o televisione in camera o extra per il pernottamento di congiunti del ricoverato. Il trasporto in ambulanza non è deducibile, mentre lo sono eventuali prestazioni di assistenza medica durante il trasporto.

Chirurgia plastica - Al fine di poter stabilire la deducibilità delle spese per interventi di chirurgia plastica occorre che dalla documentazione allegata al «740» risulti che l'intervento era necessario per eliminare deformità funzionali o estetiche deturpanti. Sono di conseguenza esclusi gli interventi tesi soltanto a migliorare l'aspetto estetico della persona.

2) PRESTAZIONI SPECIALISTICHE

Si ha diritto alla detrazione sull'intero importo solo per le prestazioni rese da un medico che ha conseguito la specializzazione in quel particolare ramo della medicina. Se la prestazione è resa da un medico generico o da uno specialista di branca diversa la detrazione in percentuale spetta soltanto per una quota dell'importo, in base ai criteri previsti per le spese mediche generiche da indicare ai righi P9-P11.

Risultano integralmente deducibili le spese per sedute di psicoanalisi presso specialisti e quelle di psicoterapia presso psicologi iscritti all'albo.

Sono comprese inoltre tra le prestazioni specialistiche quelle relative a terapie, analisi ed esami speciali come: Dialisi - Cobaltoterapia - Iodio terapia - Chiroterapia - Sedute di neuropsichiatria - Ginnastica correttiva - Ginnastica di riabilitazione degli arti - Esami di laboratorio - Elettrocardiogrammi - Ecografie - Radiografie in genere - Tac (Tomografia assiale computerizzata) - Indagini laser.

L'ammontare della spesa deducibile è costituito dal costo sostenuto oppure, se la prestazione nell'ambito del Servizio sanitario nazionale, dall'importo del ticket.

3) PROTESI SANITARIE

Nel concetto di protesi rientrano soltanto le dentiere, anche gli apparecchi utilizzati per correggere talune malformazioni dentarie o difetti della masticazione. Le spese relative a cure odontoiatriche (terapie gengivarie, estrazioni) sono parimenti deducibili in misura integrale in quanto relative a prestazioni rese da un medico-dentista nell'ambito della propria specializzazione.Tra le protesi dentarie sono compresi anche gli apparecchi con cui si provvede alla correzione di talune malformazioni stomatologiche o della masticazione. Ai fini fiscali il materiale impiegato per le protesi non ha rilevanza.

Per la deducibilità delle protesi sanitarie è necessario che siano indispensabili per la correzione o cura di malattie o malformazioni fisiche. Rientrano in tale categoria gli apparecchi di protesi oculistica e fonetica; gli occhiali da vista e le lenti a contatto (per gli occhiali non è deducibile la parte di spesa sostenuta per l'impiego di metalli preziosi nella montatura); gli apparecchi contro la sordità; gli arti artificiali e gli apparecchi di ortopedia (comprese cinture medico-chirurgiche e scarpe e tacchi ortopedici realizzati su misura); apparecchi per fratture (garza e gesso), busti, stecche, se prescritti per la correzione e cura di malattie o malformazioni fisiche; stampelle, bastoni canadesi, anche in affitto; gli apparecchi di inserire nell'organismo per compensare una deficienza o una infermità (come stimolatori e protesi cardiache); le poltrone e altri veicoli similari per invalidi, a qualsiasi meccanismo di propulsione, compresi i costi di quelli presi in locazione.

Per aver diritto alla deducibilità delle spese sostenute e rimaste a carico è indispensabile allegare, assieme alla relativa fattura, ricevuta o quietanza, anche la prescrizione del medico curante, salvo che lo stesso non sia lo specialista stesso che ha avuto in cura direttamente il paziente.

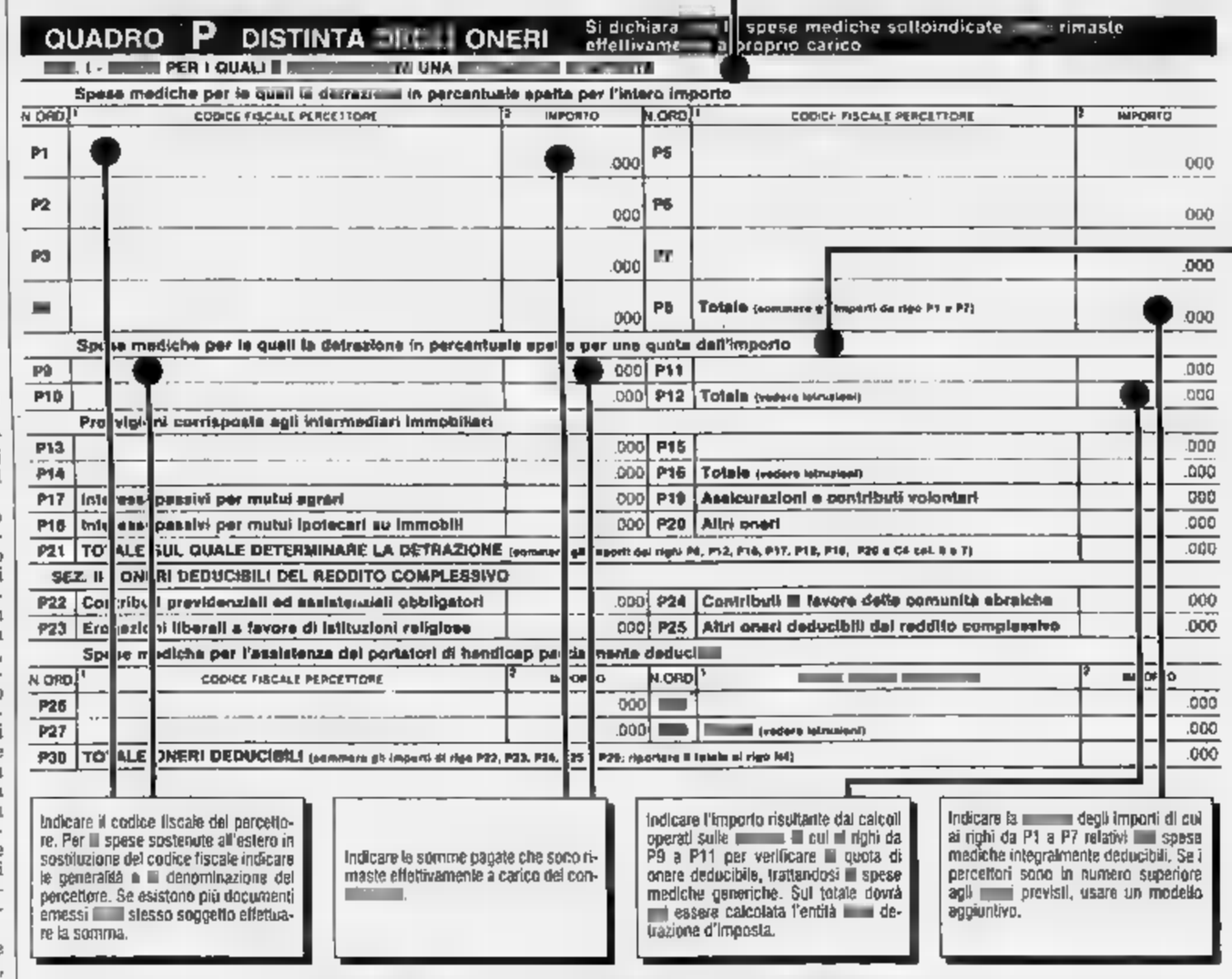

Con il nuovo sistema gli oneri indicati sul 740 potranno essere detratti dall'Irpef soltanto nella percentuale massima del 27 per cento della spesa sostenuta
Per molti contribuenti una stangata che aumenta con l'aumentare del reddito

SPESE SANITARIE PARZIALMENTE DEDUCIBILI

Sempre nella I sezione del quadro P, dal rigo P9 al 912, vanno indicate le spese mediche per cui la detrazione in percentuale spetta soltanto per una quota dell'importo: cioè per la parte eccedente il 3% del reddito fino a 30 milioni e per quella eccedente il 10% del reddito oltre i 30 milioni (vedi esempi in calce).

Rientrano in tale categoria, anche se sostenute all'estero:

- Le spese mediche relative a prestazioni sanitarie rese da medico generico, comprese quelle per visite e cure di medicina omeopatica;
- Le spese per medicinali (qualora il costo rimasto a carico del contribuente sia rappresentato dal ticket versato al Servizio sanitario nazionale, la documentazione giustificativa da allegare sarà rappresentata dalla fotocopia della ricetta rilasciata dal medico di base e dallo scontrino fiscale emesso dalla farmacia con l'importo del ticket pagato sui farmaci acquistati;
- Le spese necessarie per l'assistenza specifica di persone colpite da grave e permanente invalidità o menomazione;
- Le spese per cure termali, con esclusione dei costi sostenuti per il viaggio ed il soggiorno;
- Le spese di ricovero e degenza non collegate ad interventi chirurgici, con esclusione delle spese extra destinate al confort del paziente (ad esempio: telefono, apparecchio televisivo in camera). Le prestazioni specialistiche rese durante la degenza vanno considerate, invece, integralmente deducibili.

A FAVORE DI ALTRI

Le spese in esame sono deducibili anche se sostenute nell'interesse dei seguenti familiari, purché risultino essere fiscalmente a carico del dichiarante:

A) Coniuge non legalmente ed effettivamente separato;
B) Figli (o affiliati);
C) Parenti ed affini di cui all'art. 433 del Codice civile, conviventi (fratelli e sorelle, genitori, suoceri, generi, nuore).

I LIMITI

La deducibilità delle spese in esame non è ammessa integralmente, ma soltanto per la parte eccedente il 3 per cento calcolato sui primi 30 milioni dell'ammontare complessivo del reddito dichiarato (rigo N1) e il 10 per cento della parte eccedente i trenta milioni.

1° Esempio:
- Reddito complessivo dichiarato 37 milioni;
- Spese per cure mediche rimaste a carico 2 milioni;
- Quota di spesa indeducibile, 3% di 30 milioni (900.000) e 10% di 7 milioni (700.000): totale lire 1.600.000;
- Importo su cui va calcolata la detrazione: 400.000.

2° Esempio:
- Reddito complessivo dichiarato 52 milioni;
- Spese per cure mediche rimaste a carico 2.500.000;
- Quota di spesa indeducibile, pari di 30 milioni (900.000), 10% di 22 milioni (2.200.000): totale lire 3.100.000;
- Quota su cui calcolare la detrazione d'imposta: zero.

Nota: nel primo caso, dopo aver detratto la quota di spesa indeducibile, rimangono 400 mila lire di oneri su cui andrà calcolata la detrazione di imposta del 27 per cento; nel secondo, la «franchigia» in realtà di 3.100.000 lire supera i due milioni e mezzo di spesa e il contribuente non potrà detrarre neppure una lira.

Quando un rimborso diventa imponibile

Ecco che cosa il contribuente deve dichiarare nel quadro R

Le istruzioni ufficiali allegate al «740» sono rimaste sostanzialmente invariate rispetto all'anno scorso: imposte e oneri deducibili di anni precedenti che nel 1992 abbiano formato oggetto di rimborso, sgravio o restituzione in quanto non dovuti devono essere indicati nel quadro R e concorreranno a formare l'imponibile complessivo sommandosi agli altri redditi Irpef nel rigo N1.

La prima avvertenza relativa al quadro R riguarda il rimborso di imposte indebitamente pagate dal contribuente negli anni precedenti: l'Irpef rimborsata oppure compensata non deve mai essere dichiarata.

Ugualmente non dovranno essere indicati i rimborsi di spese mediche specialistiche che scattino in forza di polizze malattia, non essendo queste annoverate fra gli oneri deducibili.

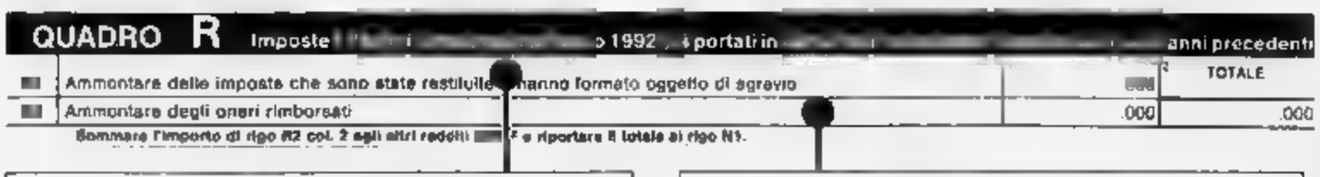

AL RIGO 1 LE IMPOSTE

Nel rigo R1 del quadro R vanno indicati i rimborsi:

A) del 50 per cento delle imposte ante riforma (ricchezza mobile), esclusa l'imposta complementare; dell'Ilor.

Per quanto riguarda l'Ilor il rimborso è di competenza degli anni 1990 e precedenti e va indicato l'intero ammontare rimborsato, interessi esclusi; per il 91 la somma va ridotta del 75%. Per rimborso deve intendersi anche la parte risultante eccedente dalla dichiarazione dei redditi '91 e che si è optato di portare in diminuzione dalle imposte dovute nella dichiarazione '92. **Esempio:**

1) Scomputo delle imposte dovute per il 90% dell'eccedenza di Ilor di 800.000 lire derivante dalla dichiarazione dei redditi prodotta nel '91;

2) Denuncia del rimborso della somma di 200.000 lire (al netto degli interessi) a titolo di eccessivo acconto Ilor versato per l'anno '88.

200.000 per intero = 200.000;
800.000 al 75% = 600.000; Al rigo R1 = 800.000.

AL RIGO 2 GLI ONERI

Nel rigo R2 vanno indicati i rimborsi di tutti gli altri oneri deducibili (assicurazioni, interessi passivi, contributi obbligatori o volontari).

L'obbligo scatta soltanto se l'onere rientra tra quelli segnalati in deduzione negli anni precedenti: indicare la spesa nella identica misura in cui era stata dedotta.

Esempio:

Reddito complessivo del 1990: 6 milioni. Spese mediche integralmente deducibili rimaste a carico del contribuente nello stesso anno: 7 milioni. Dedotte per motivi di capienza: 1 milioni.

Se nel '92 è stato incassato dal contribuente il rimborso dell'intera spesa sostenuta (7 milioni), al rigo R2 va indicato solo l'importo di lire 6 milioni dedotto a suo tempo sul «740».

IL RIGO R3

Indicare la somma dei righi R1 e R2. Tale importo concorrerà alla determinazione del reddito complessivo ai fini Irpef.

VADEMECUM IN OMAGGIO

Mercoledì con La Stampa una guida di 72 pagine

Mercoledì prossimo La Stampa pubblicherà (e distribuirà in omaggio ai propri lettori) un vademecum di 72 pagine predisposto dal ministero delle Finanze con la guida completa alla dichiarazione dei redditi '93. Prosegue intanto l'appuntamento quotidiano con l'inserto in cui vengono esaminati, sei puntate, i problemi di carattere più generale legati alle novità del modello 740.

Nei primi due numeri, mercoledì e ieri, ci siamo soffermati sul frontespizio che presenta notevoli innovazioni, casi speciali per lavoratori dipendenti e pensionati, sui quadri C e D. Oggi e domani trattiamo la complessa materia degli oneri deducibili, molti dei quali trasformati in detrazioni di imposta, e la tassa sulla salute, che da quest'anno si liquida sul «740». Poi sarà la volta dei redditi da capitale e del reddito-metro.

REFERENDUM

IL MIGLIORE LOCALE E IL MIGLIORE DISC-JOCKEY

C'è gloria anche per chi è arrivato secondo e terzo

Festa nelle discoteche che salgono sul podio

La grande iniziativa che ha visto scendere in gara le discoteche di Piemonte e Valle d'Aosta continua a far parlare. Oggi dedichiamo il giusto spazio ai locali che sono saliti sul podio insieme con il Crazy Boy di Centallo, che è risultato vincitore: il Mirage di Arona (secondo) e l'Igloo di Varallo Sesia (terzo). Pubblichiamo inoltre le classifiche complete provincia per provincia, sia per le discoteche sia per i dj. Nei prossimi giorni naturalmente parleremo anche degli altri protagonisti del referendum lanciato da «La Stampa». La competizione è stata seguita con incredibile entusiasmo dal «popolo della notte» e lo testimoniano i 700.000 tagliandi giunti al nostro giornale

Anche le suore votavano il Mirage

Grande successo del locale e di Raffy
Oggi «viva le mamme» con Fabio Testi

La discoteca «Mirage» di Arona e il dj Raffy

ARONA

Un grazie a pieni decibel, urlato dalla consolle. E' un grazie che abbraccia tutto il Lago Maggiore e la Bassa Novarese, si arrampica nel Vergante e in Ossola, corre in provincia di Vercelli: è il grazie del Mirage. Lo rivolgono ad un esercito di fans e amici i proprietari della discoteca con Raffy, dj secondo assoluto nella Top Dance. Renata Vedovato, già pregusta la festa di settembre per i vent'anni della sua discoteca di Arona, tenta di parlare con calma ma tradisce l'emozione: «Ragazzi che fatica! Gli ultimi quindici giorni sono stati fenomenali. Ci arrivavano tagliandi da ogni parte. Avevamo il crampo alla mano e il tic da timbro, a forza di compilare schede. Ma ne è valsa la pena, eccome. Questo secondo posto è una bella soddisfazione per tutti. Abbiamo rinsaldato legami vecchi e inaugurato amicizie».

I ringraziamenti sono lunghi quelli di un matrimonio: «Ai clienti in primis - attacca la signora Renata -, alle amiche Adriana, Simonetta, Silvana, Maria Teresa, alle tante mamme che quasi più dei figli ci hanno aiutato, alla parrucchiera Lidia e Cannobio, Carmelo e Felix di Arona, a Paolo di Intra, a Massimo di Borgosesia, alle orchestre, alle autorità di Arona. Un'altra puntata di ringraziamenti arriverà presto. Senza farsi notare, possiamo garantire che anche qualche suora e qualche monsignore ci hanno dato una mano, e così le scuole, le edicole, i pensionati. Ovviamente dobbiamo tantissimo al nostro magnifico staff». Stasera al Mirage è festa per tutte le mamme. Gli auguri li farà il bel tenebroso Fabio Testi. Alle signore verrà consegnata una rosa, l'orchestra che suonerà si chiama Rose Rosse.

Per i più giovani, invece, ci saranno come al solito gli scatenati dj capitanati da Raffy. Il «ragazzo» di 33 anni, capelli corti e occhialini, non si leva la testa all'indomani della proclamazione dei vincitori: «Sono felice - precisa - perchè ho avuto tante dimostrazioni di simpatia e affetto. Addirittura domenica, quando il concorso era finito, erano ancora a dirmi che potevano fare qualche cosa per assicurarmi il colpaccio. Io sono contentissimo così». La popolarità di Raffy in questo periodo è alle stelle, ha pure vinto la puntata aronese di «Karaoke» di Fiorello e giura di non essere stato raccomandato: «Altrimenti - chiede il secondo dj di Piemonte e Valle d'Aosta - che gusto c'è a partecipare?».

Maria Paola Arbeia

I pacifici cannoni dell'Igloo

Terzo posto a colpi di tagliandi per i patron e il dj Marco Fava

La discoteca di Varallo ed il disc-jockey Marco Fava

VARALLO

E' stata una gran bella battaglia». Sono i discofans dell'Igloo a commentare i risultati di Top Dance, controllando il verdetto finale da cui risulta che la loro discoteca preferita è al terzo posto della classifica generale (dopo aver sperato fino all'ultimo di poter tener testa al Crazy Boy di Centallo e al Mirage di Arona). «Comunque, il megalocale valsesiano è primo posto nella graduatoria della provincia di Vercelli e questo è già un buon successo», ammettono in coro. Battaglia bella e soprattutto incruenta, come si è detto in tanti slogan coniati per sostenere il music club dalla caratteristica forma di gigantesca «casa» per esquimesi. Slogan che spesso venivano ripresi da quelli in voga degli Anni Sessanta. «Mettete i tagliandi nei vostri cannoni e sappiamo che i cannoni sono, nel gergo discotecaro, i grandi fasci di luce che vengono usati per illuminare la notte-dance. Oppure «Facciamo la "disco" e non la guerra».

All'Igloo di frazione Balangera di Varallo, durante la «campagna» di Top Dance, non si è perso tempo e già dalle prime settimane le schede per votare venivano usate tra proprietari del locale e frequentatori del club, come merce di scambio. «Voi portate i tagliandi a noi, noi diamo un regalo a voi».

Spiega uno dei patron, Gian Paolo De Dominici: «E così il controvalore dei coupon corrispondeva all'entrata gratuita alla disco, alle consumazioni, e più alto era il numero di schede votate e consegnate alla cassa più si potevano avere in omaggio dischi e videogames».

A condurre la quadriglia elettronica dal suo trono ad alto potenziale watts è stato Marco Fava, deejay rimasto per tanto tempo «quasi» al top della classifica che assegnava i gradi di generale ai migliori uomini del mixer di Piemonte e Valle d'Aosta. Professionista a tempo pieno, ha diviso da sempre le sue attività tra il lavoro in radio e quello in discoteca. A Rete 105 è stato il regista di programmi con Federico l'Olandese Volante, Alex Peroni e «Leopardo».

Collabora all'Igloo dal 1981 e nel 1988 è stato «decorato» con la «Platinum card», riconoscimento che viene attribuito dall'Associazione italiana disc jokey ai più navigati uomini della regia dischi, su tutta la penisola. Marco Fava dj sta organizzando la «Fiesta Top Dance» prendendo contatti con i colleghi del Crazy Boy di Centallo e del Mirage di Arona, che saranno all'Igloo per un gemellaggio.

Giovanni Barberis

ALESSANDRIA

[illegible]	1] [illegible] (Gavi Ligure)	voti [illegible]
	2] [illegible] Club (Mombello)	8721
	3] City [illegible] (Basaluzzo)	4261

Seguono: **Chalet** (Tortona) 3291; **Diva** (Casale Monferrato) 2772; **Baiore** (Novi Ligure) 1288; [illegible] (Bosco Marengo) 1258; **Mayerling** (Castellar G.) 1072; **Cometa** (Sale) 1064; **Fellini Atto II** (Tortona) 911; **Immagine Club** (Pozzolo Form.) 758; **Harmonia** (Tortona) 723; **Sporting** (Rivanazzano) 722; **Raptus** (Ozzano) 657; **Palladium** (Acqui Terme) 289; **Anteprima** (Alessandria) voti 93; **Archivolto** (Altavilla) 47; **Doneschi** (Tortona) 22; **Jammation** (Ponte Curone) 1.

DISC-JOCKEY	1] **Andy Crowd** (Proxima)	voti [illegible]
	2] **Max Bondino** (City Club)	4421
	3] **Beppe** [illegible] (Omnia Club)	4285

Seguono: **Luciano Tirelli** (Omnia Club) 4144; **Baby J** (Chalet) 2147; **Sandrino** (Diva) 1605; **Giovanni Canova** (Before) 1491; **Black** (Sporting) 1269; **Cristiano Di Marco** (Cometa) 953; **Pixy** (Harmonia) 953; **V Dimensione Posse** (Diva) 855; **Andy Pupplone** (Raptus) 691; **Maurizio Fedele** (Immagine Club) 691; **Umberto Benotto** (Master) 690; **Massimo Pensa** (Mayerling) 607; **Cucky** (Master) 462; **Marco Conil** (Sporting) 383; **Raoul** (Chalet) 349; **Enzo** [illegible] (Mayerling) 302; **Gianluca Piccinini** (Mayerling) 291; **Obelix** (Archivolto) 278; **Marco Franciosa** (Palladium) 274; **Danilo Rossini** (Mayerling) 141; **Andrea Traverso** (Fellini Atto II) 114; **Mapo** (Master) 85; **Edis** (Anteprima) 82; **Benny** (Fellini Atto II) 81; **Claudio** [illegible] **Andreis** (Fellini [illegible] II) [illegible] **Elvio** [illegible] (Master) 45; **Mauro Russillo** (Doneschi) 22; **Leo Max** (Fellini Atto II) 22; **Nonno dj** (Omnia Club) 16; **Paolo Accornero** (Archivolto) 11; **Biago Nanni** (Palladium) 11; **Lello Rasda** (Before) 10; **Sergio Fazio** (Before) 3; **Giorgio Prezioso** (Proxima) 1; **Gemolotto** (Fellini Atto II) 1; **Albertino** (Proxima) 1; **Franco Alice** (Jammatico) 1; **Charlie** (Mayerling) 1.

VERCELLI

DISCOTECHE	1] [illegible] (Varallo Sesia)	[illegible] 63600
	2] **Il Globo** (Borgovercelli)	14419
	3] **Papeete** (Crescentino)	13271

Seguono: **2 Music club** (Cigliano) 12864; **Le cave** (Vintebbio) 6538; **Il Faro** (Brusnengo) 2277; **Fuori Programma** (Piode) 2209; **Corona** (Borgosesia) 1653; **Estasy** (Vercelli) 1186; **Le Privè** (Cossato) 1052; **Blue Valentino** (Cigliano) 720; **La segreta** (Vercelli) 430; **Cabala** (Biella) 303; **Il Can[illegible]** (Biella) 210; **Terry Fans Club** (Serravalle S.) 90; **Maciste** (Vercelli) 43.

DISC-JOCKEY	1] **Fava Marco** (Igloo)	[illegible] 63662
	2] **Farè Massimo** (Il Globo)	14419
	3] **Renato Briga** (Papeete)	13271

Seguono: **Dalla Sergio** (2 Music Club) 12461; **Beppo** (Le cave) 4790; **Francky** (Corona) 2365; **Strada Ivano** (Fuori Programma) 1601; **Alberto Moggi** (Il Faro) 1507; **Claus** (Le Privè) 941; **Paolo Danesi** (Estasy) 922; **Tony More** (Il Faro) 786; **Steve** (Blue Val[illegible]) 612; **Antonio Z.** (La Se[illegible]ta) 441; **Mixo** (2 Music club) 298; **Paolo** (Le cave) 295; **Tato** (Le cave) 206; **Fabrizio Parati** (Le cave) 191; **Paperino** (Il Cancello) 191; [illegible] [illegible] (Blue Valentine) 116; [illegible] **Sanson** (2 Music club) 89; **Marco Trani** (Le cave) 79; **Micro** (Le cave) 42; **Dany** (Le Privè) 38; **Michi** (Estasy) 29; **Roby Lalo** (Estasy) 13; **Nikki** (2 Music club) 13; **Augusto Gilardi** (Fuori Programma) 11; **Terry** (Terry Fans Club) 5; **Toni Carasco** (Le cave) 3; **B[illegible]** (Estasy) 3; [illegible] (Le Privè) 1.

CUNEO

DISCOTECHE	1] **Crazy Boy** (Centallo)	voti 104792
	2] **Rouge et noir** (L[illegible])	22696
	3] **La Lanterna** (Dronero P.te)	12551

Seguono: **Maraque** (Dronero) 8258; **Boccaccio** (Limone P.te) 5837; **Fortino disco** (Paesana) 5702; **Capolinea** (Entracque) 5682; **Belsito** (Roccavione) 5616; **Mirror** (Marsaglia) 5606; **Gallery** (Alba) 4591; **Christ** (Mondovì) 3134; **One Way** (Fossano) 3119; **Le Cupole** (Cmattermaggiore) 2593; **Flash Back** (B. S. Dalmazzo) 2567; **Cubo** (B. S. Dalmazzo) 2441; **Clover club** (Rodello) 1589; **Teatro del mondo** (Carrù) 1479; **Galaxi** (Caraglio) 1207; **Blue Jeans** (Bagnolo P.) 875; **Popsy** (Manta) 858; **Oasi** (Bossolasco) 784; **Joelle** (Cuneo) 677; **Boccanera** (Cossano Belbo) 628; **Feeling** (Revello) 535; **Phoenix** (Lurisia) 417; **MG** (Garessio) 334; **New Deal** (Limone P.te) 248; **Notorius** (B. S. Dalmazzo) 210; **I Cavalieri** (Bra) 154; **Le Macabre** (Bra) 149; **Alibi** [illegible] (Barge) 140; **Hippodrome** (Magliano Alpi) 137; **La cucaracha** (Monterosso) 118; **Memphis** (Genola) 100; **Top Sound** (Manta) 95; **L'altro mondo** (Roccavione) 87; **La Missione** (Mondovì) 59; **Goba** (Niella Tanaro) 51; **La Tavernetta** (Levaldigi) 25; **Le Lude** (Sommariva Bosco) 23; **Contratula** (S. Cristina) 18; **Studio V** (Alba) 10; **Dancing Incrocio** (Chiusa Pesio) 7; **La Cantina** (Fossano) 1.

[illegible]	1] **De Gregori Stefano** (Cubo)	voti 105647
	2] **Paolella Alfredo** (Rouge et noir)	21639
	3] **Tiziana** (La Lanterna)	12113

Seguono: **4 W. D** (Marengue) 8269; **Claudio e Gemini** (Boccaccio) 5934; **Marco Porcedda** (Belsisto) 5667; **Michael (Bubu)** (Capolinea) 5645; **Pino** (Mirror) 5593; **Ely** (Gallery) 5132; **Peano Stefano** (Flash Back) 4253; **Marco Palla** (Christ) 4217; **Peppo D.** (One Way) 3198; **Polix** (Le Cupole) 2697; **Roby Cipro** (Fortino disco) 2541; **Marchetti Richy** (Fortino disco) 2503; **Fascicolo Vittorio** (Crazy Boy) 1652; **Max** (Christ) 1602; **Gabbio Graziano** (Clover club) 1545; **Stefano** (Blue Jeans) 875; **Tonino** (Galaxi) 781; **Livio Partiti** (Fortino disco) 659; **Spicciola** (Joelle) 641; **Schiffer Alessandro** (Feeling) 527; **Paolo Annese** (Boccanera) [illegible]; **Jacky** (Popsy) 297; [illegible] (Galaxi) 296; **Sergio Marrone** (Memphis) 279; **Giovanni** [illegible] (New Deal) 248; **Cambursano Fabrizio** (Hippodrome) 217; **Roberto Scaglione** (Boccanera) 172; [illegible] **Cangemi** (Alibi club) 157; **Sergio** (Notorius) 142; **Fabrizio** [illegible] (Popsy) 138; **Giulio Latino** (Teatro del mondo) 136; **Luca Busso** (Le Macabre) 129; **Giaccone Giorgio** (La cucaracha) 125; **Marcello Murgia** (Phoenix) 85; **Fabrizio Tosalli** (I Cavalieri) 77; **Roby** (La Missione) 59; **Charlie** (MG) 41; **Marcellino** (Rouge et noir) 27; **Sebastiano** (L'altro mondo) 23; **Bobo Bovone** (Clover club) 18; **Elena** (Contratula) 18; **Tom** (Hippodrome) 13; **Paolo Red** (L'altro mondo) 13; **Schizzo (Cinzia)** (Belsito) 11; **Nadir** (Capolinea) 6; **Paperacid** (Christ) 5; **Enrico** (Capolinea) 5; **Piero** (Le Macabre) 4; **Gitto Carmelo** (Cubo) 3; **Fabrizio Viale** (La Lanterna) 3; **Vassallo Bruno (Meo)** (Notorius) 2; **Cavalieri Daniela** (Flash Back) 1; **Magilla** (Top Sound) 1.

NOVARA

DISCOTECHE	1] **Mirage** (Arona)	voti 84265
	2] **Trocadero** (Domodossola)	33807
	3] **Il maneggio** (Romagnano Sesia)	33435

Seguono: **Sandokan** (Gravellona) 21063; [illegible] (Arizzano) 16308; [illegible] (Cuzzago) 5994; **Marabù** (Bellinzago) 5951; **Valle Chiara** (Carpignano Sesia) 4912; **La Playa** (Verbania) 4440; **La Selva** (Ghiffa) 3360; **La [illegible]** (Arona) 2188; [illegible] (Arona) 1833; **Celebrità** (Trecate) 1736; **Studio D** (Novara) 1287; **Black-Jack** (Sizzano) 823; **Diei** (S. Domenico) 654; **Teatro Karaoke** (Verbania) 615; **Kursaal** [illegible] (Verbania) 419; [illegible] (Verbania) 133; **ABC** (Domodossola) 123; **Tam Tam** (Verbania) 53; **Mithos** (Momo) 40; **Big-Ben** (Macugnaga) 32.

DISC-JOCKEY	1] **Raffy** (Mirage)	voti [illegible]
	2] **Moira-MBS-Poll** (Il Maneggio)	[illegible]
	3] **Roby Barbini** (Biblos)	[illegible]

Seguono: **Armando** (Sandokan) 8903; **Joe** (Sandokan) 6827; **Riccardo Mesri** (Nabila) 5962; **DDT Baban Coco** (Marabù) 5951; **Medo** (Trocadero) 5634; **Teddy** (Trocadero) 5634; **Lupo Alberto** (Trocadero) 5634; **Giorgio** (Trocadero) 5634; **Stefano 21** (Trocadero) 5634; **Sinuè** (Trocadero) 5634; **Ivan** (Valle Chiara) 4930; **Giovanni** (La Playa) 4568; **Jordan** (La Selva) 3400; **Gerva** (Sandokan) 3391; **Ricki Canzi** (Il Maneggio) 2755; **Cromo** (Mirage) 2232; **Simone Cattaneo** (Olivia) 1923; **Nino Carlucci** (La Rocchetta) 1768; **Tiziano R.** (Sandokan) 1332; **Max Franzini** (Celebrità) 1219; **Flavio Pavia** (Il Maneggio) 1154; **Nerio Casadei** ([illegible]los) 1135; [illegible] **Marco** (Studio D) 1119; **Chicco** (Mirage) 1014; **Christian e Dee** (Black-Jack) 870; **Germa e Franco** (Diei) 654; [illegible] (La Rocchetta) 577; **Claudio Quattrocchi** (Sandokan) 467; **Roberto Boghi** (Big-Ben) 287; **Graziano** (Mirage) 245; **Jonathan** (Celebrità) 142; **Pino Greco** (Extream) 133; **Graziano** (Kursaal Club) 126; **Maurizio** (Kursaal Club) 122; **Luis** (Il Maneggio) 106; **Mauro** (Celebrità) 70; **Killer Faber** (Studio D) 68; **Mary** (Mirage) 50; **Alessi[illegible] Viola** (ABC) 28; **Borandi Giacomo** (Studio D) 10; **Pinny** (Mithos) 17; **Ello** (Sandokan) 11; **Simone Bolognini** (Il Maneggio) 6; **Dario Nani** (Mithos) 5; **Meghisto** (Kursaal Club) 3; **Albertone** (Valle Chiara) 2; **Dario** (La Playa) 1.

ASTI

[illegible]OTECHE	1] **Hollywood** (Castello d'A.)	voti 28306
	2] **Cab 3** (Castelnuovo C.)	4577
	3] **Tendenzia** (Asti)	[illegible]

Seguono: **Sporting Club** [illegible] (Asti) 234; **Simbol** (Vigliano d'Asti) 83; **Invidia** (Isola d'Asti) 17; **Miró** (Asti) 13; **Space** (Bubbio) 12; **La Scaglia** (S. Damiano) 6.

DISC-JOCKEY	1] **Brignolo Alessandro** (Hollywood)	voti 27914
	2] **Rocco** (Cab 3)	4463
	3] **Pete Love** (Tendenzia)	231

Seguono: **Saby** (Sporting Club CD) 181; **Arnaldo** (Cab 3) 84; **Fabiolino** (Hollywood) 68; **Marc Fireaux** (Simbol) 64; **Greganti Roberto** (Cab 3) 15; **Rocco** (Sporting Club CD) 8; **Mirko** [illegible] (La Scaglia) 6; **Ferretti** [illegible] (Space) 5.

TORINO

DISCOTECHE	1] **Purgatorio** (Villafranca P.)	voti 2524
	2] **Piper disco** (Vigone)	110
	3] **C 23** (Cuorgnè)	67

Seguono: **L'ultimo impero** (Airasca) 31; **Hennesy** (Pino T.) 30; **La Cicala** (Bricherasio) 15; **Big** (Torino) 13; **Palladio** (Cascinette Ivrea) 12; **L'[illegible]a** (Torino) 3; **Arrow** (Viverone) 1

[illegible]	1] **Massimo Beretta** (Purgatorio)	voti 2533
	2] **Alex Sander** (Piper disco)	99
	3] [illegible] (Big)	[illegible]

Seguono: [illegible] (La Cicala) 17; **Arena Maurizio** (Hennesy) 12; **Scocchi Enzo** (Piper disco) 11; **Frassi Franco** (Arrow) 1; **P. Villa M. Magnoli** (L'ultimo impero) 1

AOSTA

DISCOTECHE	1] **Ghibli** (Aosta)	voti 18214
	2] **Blu Max** (Pollein)	14219
	3] **Help** (Sarre)	8088

Seguono: **Divina** (Aosta) 7824; **Futura** (Gressoney) 5355; **Niche** (Pila) 4739; **The Chimera** (Cervinia) 2860; **Les Trompeurs** (Cogne) 2271; **Blow-up** (Cervinia) 2156; **Abat-jour** (Courmayeur) 2009; **Free Time** (Chatillon) 895; **Va[illegible]** (Valtournenche) 456; **Gran Parson** (Champoluc) 419; **La Boryula** (Antagnod) 404; **La Bricole** (La Thuille) 339; **Fuori Orario** (Champorcher) 267; **Le Clochard** (Courmayeur) 246; **Chaplin** (Pila) 193; **L'Etoile** (Cervinia) 160; **Ku** (Pila) 54; **La Reggia** (St. Christophe) 29; **Boomerang** (Plan Felinaz) 11

DISC-JOCKEY	1] **Luca Attucci** (La Niche)	voti 22571
	2] **Kaos Gang** (Blu Max)	9814
	3] **Belbis Stefano** (Divina)	6656

Seguono: **Mensa Alessandro** (Futura) 5700; **Lorenzo Plebs** (Help) 4151; **Corrado Rancati** (The Chimera) 2799; **Andrea Tassotti** (Blu Max) 2383; **Max Jan** (Blow-up) 2252; **Alessandro Virgili** (Help) 2161; **Rudy** (Ghibli) 1902; **F. de la Sierra** (Abat-jour) 1808; **Travisan Donatello** (Divina) 1644; **Paolo Fassino** (Les trompeurs) 1493; **Zago Bruno** (Vanità) 1046; **Ricky** (Help) 961; **Maurizio De [illegible]** (Free Time) 735; **Domenico Rocca** (Blu Max) 656; [illegible] [illegible] (Blu Max) 350; **Angelo** (La Boryula) 313; **Tony** (La Bricole) 297; **Mirk[illegible]** (Fuori Orario) 287; **Riccardino** (Help) 252; **Funky** (Le Clochard) 236; **Belle Donne** (Ghibli) 196; **Umberto** (Chaplin) 181; **Guido Menietti** (Gran Parson) 179; **Luca Z[illegible]** (L'Etoile) 160; **Fosson M[illegible]** (The Chimera) 122; **Jean-Paul** (La [illegible]) 95; [illegible] **Soster** (Gran Parson) 78; **Luca Vicari** (Gran Parson) 78; **Angelo Guarnieri** (Gran Parson) 38; **Luca B.** (Abat-jour) 32; **Maurizio Litosso** (Ghibli) 13; **Davide P.** (La Bricole) 17; **Fabrizio Faghia** (Boomerang) 11; **Benetti Mirko** (Blu Max) 3; [illegible] **Maciocc** (Blu Max) 1; **Grigo** (Help) 1

Master è... tutto quanto fa spettacolo

Master ... una musica un'emozione, un ricordo Master sei tu!!

S.S. Ale[illegible]ria - Novi Ligure - B[illegible] Marengo (AL) - Tel. (0131) 298.[illegible]

VENERDI' 7 MAGGIO

MASTER 1
Ballo liscio con l'orchestra
LIBE'

MASTER 2
LIVE IS LIFE
TUTTI I VENERDI' SI BALLA CON LA MUSICA DAL VIVO
DISCO D.O.C. 80 e dintorni con
MARY and POWER

[illegible] DISCOTECA SOLO [illegible] SUCCESSI
by D.J. CUCKY

DOMENICA 9 MAGGIO
MASTER 1 Ballo liscio con l'orchestra [illegible]AVINI
MASTER 2 DISCOTECA GOLDEN CLASSIC and NEW-HIT
by D.J. BENS and CUCKY
L.J. SUPER FABRY and MAX POLDINO

MARTEDI' 11 MAGGIO
[illegible] PER DIVERTIRSI
TUTTI I MARTEDI' CONTINUA L'INIMITABILE...
SERATA ANNI '60
e [illegible] con l'insuperabile
D.J. ELVIO PIERI

[illegible] la colonna [illegible] delle tue [illegible]!!!

Spettacolo in costume questa sera al castello di Piovera

Duelli da Medioevo

A cornice della Cavalcata aleramica, l'esibizione di un gruppo di arcieri di Acqui. Sfilate in costume e una battaglia nel parco

[redacted]. [redacted] grande spettacolo storico è in programma questa sera nel castello di Piovera. Chiude la prima tappa della Cavalcata aleramica, la manifestazione ippica organizzata da Provincia e Apt di Alessandria [redacted] Acqui.

La corsa prende il via oggi da Casale. Da qui i concorrenti, passando [redacted] Valmacca [redacted] Monte Valenza, raggiungeranno lo storico castello di Piovera, ospiti del conte Calvi di Bergolo. Il maniero, secondo documenti d'epoca, risale ad un periodo antecedente la fondazione di Alessandria e si rifà a una costruzione carolingia, oggi però completa[redacted] scomparsa.

Alle 21,15 s'inizierà lo spettacolo che rievocherà le storiche battaglie che hanno caratterizzato [redacted] Monferrato [redacted] secoli. Un corteo storico percorrerà [redacted] vie intorno al maniero. Ci saranno dame e cavalieri nei costumi storici monferrini.

Il castello di Piovera. Si sta allestendo per la partita con gli scacchi «viventi»

Poi s'inizierà l'esibizione della Compagnia [redacted] tasso (prende il nome dal legno [redacted] cui sono costruiti ancora oggi gli archi utilizzati dai componenti del gruppo). Sono dieci arcieri [redacted] Acqui, guidati da Walter Siccardi. In costumi [redacted] armature che rispecchiano fedelmente quelli degli eserciti di ventura di fine 1300, proporranno parte del proprio repertorio, rievocando [redacted] battaglia avvenuta proprio nell'Alessandrino, nel Trecento, tra l'esercito [redacted]ei Savoia guidato da Giovanni l'Acuto e quello pavese del condottiero Jacopo del Verme.

Saranno riproposti un duello all'arma bianca, uno spettacolare combattimento tra un guerriero [redacted] piedi (impersonato dallo stesso capitano Siccardi) e un cavaliere (rivestito di un'ar[redacted] che pesa più di cinquanta chili), infine una gara di abilità con archi antichi ed uno spettacolare lancio di frecce infuocate.

La manifestazione si concluderà con il gruppo Amici di Castelnuovo Bormida, che proporrà una partita di scacchi [redacted]viventi giocata dalla Pro loco di Castelnuovo [redacted] dai ragazzi di Piovera. Una sfilata concluderà la serata.

Dal parco antistante il castello di Piovera i concorrenti della Cavalcata aleramica ripartiranno d[redacted] per raggiungere Sezzadio. La Cavalcata si concluderà domenica ad Acqui Terme. **[t. f.]**

Spettacolo domani al Comunale

«Voci» d'Africa per gli scolari

[redacted] C'è chi, al po[redacted] della Barbie, ha un osso [redacted] bue acconciato con la barba delle pannocchie: è, questa, solo [redacted] delle tante sorprese riservate agli alunni delle scuole alessandrine che hanno preso parte [redacted] laboratorio «Cucitori [redacted] canti». Ora, dopo due anni di lavoro, lo stage si conclude con [redacted] spettacolo: «Voci» sarà in scena al Comunale domani, alle 9,30 (con ingresso riservato alle scolaresche) e alle 15 (i[redacted] replica aperta al pubblico, l'ingresso è libero).

Nel foyer del teatro sarà, pure, allestita una mostra dei lavori realizzati dai bambini delle elementari sul tema dell'intercultura affrontato durante il laboratorio. Titolo dell'esposizione: «Semi».

Il laboratorio «Cucitori di canti» è stato promosso dall'A-ta (l'Azienda teatrale alessandrina) in collaborazione con l'Istituto per la cooperazione allo sviluppo e l'assessorato comunale alla Pubblica istruzione. Il progetto [redacted] proponeva di offrire ai ragazzi un'occasione di [redacted] diretta delle culture diverse dalla propria, e di favorire così, da un lato, la riscoperta della propria tradizione e, dall'altro, la disponibilità verso il diverso. La realizzazione del progetto è stata affidata [redacted] Bruna Pellegrini [redacted] Remo Rostagno, due operatori di rilievo nazionale nel campo del teatro e della pedagogia.

Un paio [redacted] anni fa, così, i due coordinatori hanno distribuito ai ragazzi una serie di testi di autori africani; hanno, poi, organizzato incontri con extracomunitari stabilitisi in città; hanno affiancato agli insegnanti alcuni attori, italiani e non; hanno, infine, creato [redacted] coordinamento tra i vari gruppi di lavoro. Da questo generoso impasto, [redacted] nate un'infinità di [redacted]le, [redacted] elaborati, di invenzioni di ogni genere, convogliati, alla fine, nello spettacolo «Voci».

Di che genere [redacted] spettacolo si tratta, dunque? Difficile a dirsi. Lo spettacolo è sta[redacted] suddiviso in cinque sezioni: «Creatura di sabbia»; «Ballata dei colori»; «L'arcobaleno nella valigia»; «Legami»; «Arrivederci Babenen yoon». Comprenderanno letture, canti, balli e «voci», appunto, di [redacted] culture che hanno trovato il modo di comprendersi.

In scena [redacted] i ragazzi delle medie (gli scolari delle elementari si [redacted] cimentati in una simile produzione lo scorso anno), e precisamente le classi 2ª e 3ª D della scuola «Pavese», 3ª D della «Vochieri», e 3ª C della «Gandolfi».

Anche lo spazio scenico sarà inconsueto. Certo, l'azione (se di «azione» si deve parlare) si svolgerà, tradizionalmente, all'interno del teatro. Ma il pubblico ruoterà tra la sala Ferrero e [redacted] sala Grande, guidato da un luogo all'altro [redacted] di ricerca musicale senegalese «Diagan». **[m. ru.]**

[redacted] AL CINEMA

[redacted] Tel. (0131) 252.644 [redacted]r.: 20/22,30 [redacted] 10.000/8000
Proposta [redacted] *di A. Lyne con R. Redford, D. Moore, W. Harrelson (Usa '92)* — Lui è un miliardario in crisi di solitudine, lei è irresistibile e sposata, il marito è disposto ad «affittarla» per una notte a una cifra da capogiro N.V. 1h 50' **Dramm.**

Ambra Tel. 252.079 Or.: 20/22,15 L. 6000 posto unico
[redacted] Mohicani *di M. Mann con D. Day-Lewis, M. Stowe (Usa '92)* — Usa 1757. Occhio-di-falco, un inglese allevato dagli indiani, salva due sorelle bianche mentre infuria la guerra. Dal romanzo di Cooper. N. V. 2h 05' **Avventura**

Comunale Tel. 234.240 Or.: 20/22,20 [redacted] 9000 posto unico
Fiorile *di P. e V. Taviani, con C. Bigagli, G. Ranzi, C. Caselli (It. '92)* — Dal '700 a oggi, un discendente racconta ai figli la storia della famiglia [redacted] Benedetti-Maledetti fra amori e [redacted]luzioni, nascite e guerre. N.V. [redacted] 10' **Dramm.**

Corso Tel. 268.060 Or.: 20/22,15 Lire 10.000/8000
[redacted] selvagge *di e con C. Collard, con R. Bohringer, C. Lopez (Francia '92)* — Il giovane autore, recentemente morto per Aids, racconta la sua vita febbrile di bisessuale: l'amico, la fidanzatina, la malattia V. M. 18 1h 35' **Drammatico**

Cristallo Tel. 341.272 Or.: 16/17,30/19 20,30/22,30 Lire 8000/7000
Film vietato [redacted] minori [redacted]

Galleria Tel. 252.112 Or.: 20/22,15 Lire [redacted]
Abuso di potere - Unlawful Entry *di J. Kaplan, con K. Russell, R. Liotta, M. Stowe (Usa '92)* — Una coppia, dopo [redacted] di furto, fa amicizia con [redacted] poliziotto: il rapporto è bello finché l'estraneo non decide di avere la moglie, ad ogni costo N. V. 1h 50' **Drammatico**

Moderno Tel. 252.707 [redacted]r.: 20/22,25 Lire 10.000/8000
[redacted] - Sopravvissuti *di F. Marshall, con E. Hawke, V. Spano, J. H[redacted] (Usa '92)* — Storia vera di un incidente aereo sulle Ande: i sopravvissuti lottano contro la montagna, la paura, la propria morale per tornare a casa. N. V. 1h 55' **Drammatico**

[redacted] Ariston Tel. (0144) 322.885 Or.: 20/22 Lire 8000/7000
La scorta *di Ricky Tognazzi, con C. Amendola, E. Lo Verso, C. Cecchi (Italia '92)* — Quattro carabinieri difendono la vita di un magistrato coraggioso, in Sicilia per continuare la lotta alla mafia intziata da un collega ucciso. N. V. 1h 50' [redacted]

Cristallo [redacted]. (0144) 322.400 Or.: 20/22 Lire 8000/7000
Amore per sempre *di S. Miner, con M. Gibson, E. Wood, J.L. Curtis (Usa '92)* — Un pilota, sconvolto dall'incidente occorso alla donna che ama, si fa ibernare nel 1939. [redacted] sveglia 50 anni dopo e scopre che l'amore non muore. N. V. 1h 40' **Drammatico**

[redacted] Moderno Tel. (0142) 452.818 Or.: 20/22,30 L. 10.000/7000
Fuga dal mondo [redacted] sogni *di R. Bakshi, con K. Basinger, G. Byrne, B. Pitt (Usa '92)* — Un disegnatore si trova catapultato nel mondo dei cartoni che [redacted] sexy Holly Would sembra [redacted] lui un interesse più che professionale... N.V. 2h [redacted] **Comm.**

Vittoria [redacted]. 452.291. Or.: 20/22,20 Lire 10.000/7000
Accerchiato *di R. Harmon, con J.C. Van Damme, R. Arquette (Usa '92)* — Un evaso in fuga, trova rifugio da una giovane vedova e decide di aiutare la donna a tenere lontano uno speculatore edilizio senza scrupoli N. V. 1h 40' **Drammatico**

[redacted] Poli Tel. 452.081. Or.: 20/22,20 L. 10.000 posto unico
Proposta [redacted] *di A. Lyne con R. Redford, D. Moore, W. Harrelson (Usa '92)* — Lui è un miliardario in crisi di solitudine, lei è irresistibile e sposata, il marito è disposto ad «affittarla» per una [redacted] a una cifra da capogiro N.V. 1h 50' **Dramm.**

[redacted] Moderno Tel. (0143) 78.290 Or.: 20/22,20 Lire 8000/6000
Proposta indecente *di A. Lyne con R. Redford, D. Moore, W. Harrelson (Usa '92)* — Lui è un miliardario in crisi di solitudine, [redacted] è irresistibile e sposata, il marito [redacted] disposto ad «affittarla» per una notte a una cifra da capogiro N.V. 1h 50' **Dramm.**

[redacted] Comunale ex Lux Tel. (0143) 81.411. [redacted]r.: 20,15/22,15 L. 8000 posto unico
Alive - Sopravvissuti *di F. Marshall, con E. Hawke, V. Spano, J. Hamilton (Usa '92)* — Storia vera di un incidente aereo sulle [redacted]: i sopravvissuti lottano contro la montagna, [redacted] paura, la propria morale per tornare a casa. N. V. 1h 55' **Drammatico**

[redacted] Lux Tel. (0143) 62.685. Or.: 20,30/22,30 [redacted] 7000/5000
Eroe per caso *di S. Frears con D. Hoffman, G. Davis, A. Garcia (Usa '92)* — Un piccolo delinquente salva i sopravvissuti di un disastro aereo: della sua azione eroica si appropriano un impostore e una giornalista televisiva. N.V. 1h 52' **Comm.**

[redacted] Sociale Tel. 681.328 Or.: 20/22 [redacted] 9000 posto unico
Proposta [redacted] *di A. Lyne con R. Redford, D. Moore, W. Harrelson (Usa '92)* — Lui è un miliardario in crisi di solitudine, lei è irresistibile e sposata, il marito [redacted] disposto ad «affittarla» per una notte a una cifra da capogiro N.V. 1h 50' **Dramm.**

[redacted] Arlecchino Tel. (0383) 548.124 Or.: 20/22,15 [redacted] posto unico
Ricomincio da capo *di H. Ramis, con B. Murray, A. McDowell, C. Elliot (Usa '92)* — Un meteorologo, intrappolato in un paradosso temporale, è costretto a rivivere infinite volte uno stesso giorno della sua vita N. V. 1h 40' **Commedia**

GIORNO E NOTTE

ROCK
I Cupidi paralleli al Valentia

Il rock italiano e straniero dei Cupidi paralleli stasera a Valenza, alle 21,30 al Valentia, nell'ambito di Aprilestate. L'ingresso è libero. Suonano: Riccardo Giolo, Paolo Iannelli, Giorgio Massarenti, Claudio Mazzucco, Roberto Pozzi, Andrea Reverso e Davide Spartà.

RASSEGNA
Musica, teatro [redacted] danza a Rolasco

A Rolasco di Casale, al Mala noche, s'inizia una mini rassegna (tre incontri) di musica, teatro e danza. Cominciano i Mandik e i Testimoni di Bacco, due band casalesi (funky blues e musica salsa). Poi Ombretta Zaglio, il 21 maggio, e il danzatore senegalese Prince Thiam, il 29.

CANZONE
[redacted]'inizia il festival in Val Bormida

Prima serata del II Festival della canzone in Valle Bormida oggi alle 21 a Gorzegno. La manifestazione prevede sei tappe eliminatorie, [redacted] 38 cantanti. [redacted] 29 maggio serata [redacted] Bistagno, il 26 giugno ad Acqui e il 3 luglio la finale [redacted] Monastero Bormida.

STAGE DI DANZA
Afro con Katina e Bruno [redacted]

A Casale, al Centro danze di piazza Venezia, oggi alle 19,30 stage di danza afro. Interviene la danzatrice e coreografa Katina Genero e il percussionista Bruno «Rose» Genero, [redacted] compagnia Kaidara.

EX LIBRIS
Una [redacted] chiesa a Casale

[redacted] inaugura [redacted] alle 17,30 nella ex chiesa della Misericordia in piazza [redacted]. Domenico [redacted] Casale una mostra di Ex libris. Sono esposte anche opere di grafica di [redacted] artisti monferrini. La mostra è aperta fino al [redacted] maggio.

KARAOKE
Cocktail [redacted] musica al Marenco bar

Speciale karaoke [redacted] Marenco bar di Novi Ligure. Cocktail, dolci e coppe gelato della pasticceria Lasagna s[redacted] tutti all'insegna del «laser karaoke». L'obiettivo? Il divertimento da protagonisti.

C'E' DA BALLARE

[redacted]
[redacted] ritmo [redacted] latinoamericano

Amate la musica latinoamericana? Stasera al Before di Novi si balla samba, cha cha cha e lambada con i Caffè Latino, gruppo di splendide ragazze. Domenica col dj Gianni Canova i successi dagli anni 60.

OMNIA
Il rock degli Aspettando Margot

Stasera all'Omnia club di Gaminella suonano gli Aspettando Margot, formazione rock casalese. Domani si balla con i dj Beppe Benso [redacted] Luciano Tirelli, ottimi piazzatio in Top Dance.

[redacted]
Arriva il dj revival Max Romano

Stasera al Fellini di Tortona c'è Max Romano, dj-revival. Domani serata targata Emilia, col dj Benny e «la posta in gioco».

[redacted]
Live festival alla finalissima

Allo Sporting di Rivanazzano si chiude domani il «live festival» per gruppi emergenti, presentato da dj Black e da Monica Baiardi di Antenna Tre Lombardia: saranno sette i complessi che saliranno sul palco nella finalissima per aggiudicarsi i due milioni di premio.

MAYERLING
Underground nell'angolo di Artù

I dj Danilo Rossini e Charlie sono i [redacted] del Mayerling [redacted] Castellar Guidobono (si balla domani [redacted] domenica). Per il revival c'è Max Pensa al Jessica, per l'underground Gianluca Piccinini nell'«angolo di re Artù».

IMMAGINE
I cocktail musicali di Fedele

«Giovane, ma non per teenagers» può essere il motto dell'Immagine di Pozzolo Formigaro: Maurizio Fedele offre al sabato [redacted] cocktail musicale.

HARMONIA
Un dj romagnolo e poi i tatuaggi

Si balla con il dj romagnolo Marco Ricci, stasera all'Harmonia di Tortona. Chi vuole potrà sottoporsi alla curiosa esperienza di un tatuaggio. Domani [redacted] dal vivo con lo scatenato Charly [redacted] la [redacted] band.

CHALET
Da Pavia arriva Albert One

Un intervallo con un «grosso» deejay (da tutti punti di vista» è l'off[redacted] dello Chalet di Tortona per queste sera: da Pavia arriva «Albert One», che ha anche firmato il brano di «Baby J» tra poco in distribuzione.

[redacted]
Ospiti d'onore gli Usura

Al Proxima di Gavi, trionfatrice di Top Dance in provincia, l'ospite domani sera un gruppo d'eccezione: gli U.s.u.r.a., che proporranno anche il loro ultimo pezzo, prossimo a scalare le classifiche. In consolle Andy Crowd, che si [redacted] conquistato lo scettro fra i dj della zona.

CITY CLUB
Musica aspettando l'estate

«Waiting for summer», aspettando l'estate, è l'etichetta della serata di domani al City Club di Basaluzzo: al mixer Max Bondino.

DANCING LOCALE CON ARIA CONDIZIONATA
GLOBO
BORGOVERCELLI
0161 - 213578
Nella sala del liscio si balla con
[redacted] 7 Bruno D'Andrea
SABATO [redacted] Massimo [redacted] Bianca
DOMENICA 9 Sergio Pezzi
Nella seconda sala venerdì, sabato e domenica DISCOTECA
Ogni mercoledì dalle 23.15 alle 23.30 "Scuola di ballo liscio" GRATUITA

PRIME VISIONI A TORINO

ADUA 200 c. G. Cesare 67. **Wind - Più forte del vento.** Or.: 16; 18,10; 20,20; 22,30.
ADUA 400 c. G. Cesare 67. **Libera.** [redacted]: 17,40; 19,10; 20,05; 22,30.
AMBRA v. Chiesa della Salute 77. **Codice d'onore** Or.: 20,10; 22,30.
AMBROSIO c. V. Emanuele II 52. Sala 1: **Accer-**[redacted] Or.: 16; 18,10; 20,20; 22,30 [redacted] 2: [redacted] **Incantevole aprile** Or.: 16; 18,10; 20,20; 22,30. Sala 3: **Abuso di potere** Or.: 16; 18,10; 20,20; 22,30.
ARLECCHINO c. Sommeiller 22. **Eroe per caso.** [redacted]: 15,40; 17,55; 20,05; 2[redacted].
CAPITOL v. S. Dalmazzo 24. **Gli Aristogatti.** Or.: 16,15; 17,50; 19,25; 21; 22,35.
[redacted]**ALE** [redacted] C. Alberto 27. **La moglie del soldato.** V. M. 14. Or.: 15,45; 18,05; 20,20; 22,30.
C. CHAPLIN 1 v. Garibaldi 32/e. **Toys.** Or.: 15,30; 17,50; 20,15; 22,30.
C. CHAPLIN 2 v. Garibaldi 32/a. **Magnificat.** Or.: 16; 18,10; 20,25; 22,30.
CRISTALLO v. Goito 5. **Labirinto di ferro.** Or.: [redacted]; 18,30; 20,30; 22,30.
DORIA v. Gramsci 9. **Blade Runner** 1h 58'. Or.: 15,45; 18; 20,15; 22,30.
ELISEO GRANDE p. Sabotino. **In mezzo scorre il fiume** Or.: 15,10; 17,35; 20; 22,30.
ELISEO BLU p. [redacted] **Tutti gli uomini di Sara.** Or.: 15,10; 17; 18,50; 20,40; 22,30.
ELISEO ROSSO p. Sabotino. **Accerchiato.** Or.: 15,10; 17; 18,50; 20,40; 22,30.
EMPIRE p. V. Veneto 5. **Scent of a woman (Profumo di donna)** Or.: 16; 19,05; 22,20.
ERBA c. Moncalieri 241. **Casa Howard** 2h 25'. Or.: 19,30; 22,10.
ETOILE v. B. Buozzi 6. **Notti selvagge** 2h. Or.: 15,30; 17,50; 20,10; 22,30.
FARO v. Po 30. **Gli spietati** Viet. [redacted] 14. 2h 11'. Or.: 19,55; 22,25.
FIAMMA c. Trapani 57. **Sommersby.** Or.: 15,45; 18; 20,15; 22,30.
IDEAL c. Beccaria 4. **Alive - Sopravvissuti.** Or.: 15,25; 17,45; 20,05; 22,30.
KING KONG Cinestudio v. Po 21. **Il viaggio.** Or.: 15,45; 20,15; 22,30.
LILLIPUT v. XX Settembre 15 bis. **Sommersby.** Or.: 15,45; 17,55; 20,15; 22,30.
LUX Galleria San Federico. **Amore per sempre.** 1h 50'. Or.: 15,45; 18; 20,15; 22,30.
MASSIMO UNO v. Montebello 8. **Joca che visse nella balena** Or.: 16,30; 18,30; 20,30; 22,30.
NAZIONALE 1 v. Pomba 7. **Nome in codice: Nina.** Or.: 15,45; 18; 20,15; 22,30.
NAZIONALE 2 v. Pomba 7. **Fiorile.** Or.: 16; 18,10; 20,20; 22,30.
NUOVO [redacted] v. Venezuo 5. **Passenger 57 - Terrore ad alta quota.** Ore 20,30; 22,30.
OLIMPIA 1 v. Arsenale 31. **Gli occhi del** [redacted]. Or.: 15,15; 17,40; 20,05; 22,30.
OLIMPIA 2 v[redacted] 31. **Ricomincio da capo.** Or.: 14,50; 16,45; 18,40; 20,35; 22,30.
REPOSI v. XX Settembre 15. **Proposta indecente.** Or.: 15,30; 17,50; 20,10; 22,30.
ROMANO galleria Subalpina. **Belle epoque.** Or.: 16,10; 18,20; 20,25; 22,30.
SELENE c. Belgio 53. **Il grande cocomero.** Or.: 20,30; 22,30.
STUDIO RITZ v. Acqui 2. **L'accompagnatrice.** [redacted]. [redacted]. 16; 18,10; 20,20; 22,30.
VITTORIA v. Roma 336. **La scorta.** 1h 40'. [redacted]: 16; 18,10; 20,20; 22,30.

TEATRI A TORINO

TEATRO REGIO p. Castello 215, tel. 88.151. Ore 20,30 [redacted] **Lecouvreur** di Francesco Cilea (Turno Aziendale). Direttore Daniel Oren, regia di A. Fassini. M° del coro M. Peretti. Con Francesca Patanè e Vincenzo Bello. Orchestra e Coro del Teatro Regio. Biglietteria [redacted] 13-18,30 e 19,30-20,30). Tel. [redacted]2.
CARIGNANO p. Carignano 6, t. 507.998. Stag. in abb. T.S.T. Ore 20,45 il Teatro di Roma presenta **La bottega del caffè** di C. Goldoni, regia M. Missiroli. Pren. Bigl. T.S.T. v. Roma 49 or. 10/18 lun. riposo [redacted] 517.6246/544[redacted]. Repliche fino a dom. 9/5.
COLOSSEO v. M. Cristina 73, tel. 669.80.34. Iniziata prevendita biglietti per i concerti 10 maggio ore 21 di **Fabio Concato**, 11 maggio **Raf**, 13 e 14 maggio ore 21 **Renato Zero**. Prevendita cassa teatro ore 10/13-15/19. Tel. 669.80[redacted].
TEATRO MACARIO (Bomboniera) via S. Teresa 10, tel. 561.36.94. Stasera ore 21,15 La Com. Stab. T. Macario presenta **Finestre sul Po** con G. Molino. Per inf. e pren. cassa teatro. Tel. 011 - 561.36.94 - 561.38.95

LE TV PRIVATE

Telestar
18,10 **Happy End,** telenovela
19 — **Lucy show,** telefilm
19,30 **Squadra speciale anticrimine**
20,30 **Grand Hotel,** film
22,30 **Zona franca,** attualità
1,20 **Evil Paradise,** teleromanzo
1,50 **Charlie il negro,** film

Telecupole Cinquestelle
[redacted] **Diagnosi,** rubrica
21,30 **Aria aperta,** rubrica
22 — **Gente motori non stop,** [redacted]
22,30 **Tg 4**
22,45 **Scusi, lei** [redacted] **13** rubrica
1 — **Rosso di sera souvenir**

Videogruppo
19 — **Yo yo,** gioco
19,30 **Videonotizie**
20 — **Hot Rod,** tutto sui rallie
20,30 **Finalmente soli,** film
22,30 **Videonotizie**
24 — **After Mash,** situation commedy
[redacted],30 **Videonotizie**
1 — **Sesto senso,** action mistery

Telecity
18,50 **Sette in allegria dal mondo**
19 — **Broi**[redacted], telefilm
19,30 **Samurai,** telefilm
22,20 **Taxi,** telefilm
22,50 **Colpo grosso story,** quiz
23,45 **Il più grande colpo del secolo**
1,30 **Colpo grosso story,** quiz (r)

Primantenna Supersix
19,10 **Tgg special**
20,30 **Arabesque,** telefilm
21,30 [redacted] **brigate** [redacted] **Tigre,** telefilm
22,30 **American** [redacted] **english**

Quarta Rete Tv
18 — **Zona** [redacted]
19,30 **Tg 4**
20,30 [redacted] serial
21,50 **Tg 4**
22 — **Calcio 4**
23,15 **La voglia** [redacted]
[redacted] — **Dolce notte**

Quinta [redacted]
[redacted] — **Attualmente**
20,30 **Zona franca,** con G. Funari
22,15 **Attualmente**
22,30 **L'uomo e la città,** telefilm
24 — [redacted], film

Quadrifoglio Odeon
20 — **I cartonissimi**
22,15 **Fiori di zucca**
22,30 **Informazioni regionali**
22,45 **Sognando 13**
23,15 **Tuttofuoristrada**
23,45 **Equishow**

[redacted] 9 Tai
20,25 **Tg 9**
20,50 **Obiettivo sport**
21,30 **Il punto fiera**
23,30 **Zona franca**
1,50 **Onde rock**

Erreuno Tv
9,15 **Rassegna,** prime pagine provinciali «La Stampa»
10 — **Rassegna,** prime pagine provinciali «La Stampa»
11 — **Rassegna,** prime pagine provinciali «La Stampa»
20 — **Telegiornale**
22,45 **Ore zero**
23,10 **Erreuno notizie**

Telecampione
21 — **Approfondimenti**
22 — **Dopo listino**
22,30 **Business news**
22,45 **Domani in cronaca**
22,55 **Dietro la facciata**
23,10 **La balena,** documentario

G.R.P.
19 — **G.R.P. monitor**
19,30 **Dal Tribunale di Torino**
20,30 **Meeting**
22,30 **Okey motori**
23,30 **G.R.P. monitor** (r)

Rete Canavese
22,45 **Canavese notizie**
23 — **Le auto della settimana**
24 — **Notturno**

Telesubalpina
19,25 **Domani celebriamo**
19,30 **Il regionale**
20 — **Cartoni animati**
20,30 **Vienna,** documentario
23 — **Il regionale**
23,30 **Documentario**

[redacted] 7 Piemonte
18,05 **Marron Glacé,** telenovela
20,40 **La ballata dei mariti,** film
23 — **Quella sporca dozzina,** varietà
23,40 **Informa 7**

● **Eventuali errori e variazioni nei programmi sono causati dalla non tempestiva comunicazione delle emittenti.**

UNA STORIA VERA
SUPERARONO L'IMPOSSIBILE FACENDO L'IMPENSABILE.
Un film di FRANK MARSHALL
ALIVE
SOPRAVVISSUTI

ETHAN HAWKE VINCENT SPANO
JOSH HAMILTON

Mazzola prepara il match di Como e confida in una tradizione favorevole

Grigi in cerca del «colpaccio»

Il trainer: «Dobbiamo fare risultato». Problemi d'infermeria con Avallone, Bonadei Maurino e Zanuttig acciaccati. Quattro pullman di tifosi, l'incitamento è garantito

ALESSANDRIA. Conto alla ro- per i grigi: tre giorni alla trasferta di Como, primo appuntamento di una mini serie che condurrà l'Alessandria, sempre fuori casa, a Vicenza domenica prossima e a Massa nell'ultima giornata.

Il 23 maggio, infatti, la squadra osserverà il turno di riposo, dopo la cancellazione dal campionato dell'Arezzo.

Nulla viene lasciato all'improvvisazione. La società di via Gentilini ha messo a disposizione dei tifosi «mandrogni» due pullman, mentre altri due pullman dei club organizzati saranno presenti in riva al lago Como. Senza contare i numerosi sportivi che con proprie auto raggiungeranno il «Sinigaglia» per incitare dagli spalti la squadra alessandrina, impegnata a mantenere e possibile incrementare il vantaggio nei confronti delle dirette concorrenti per la retrocessione.

Sul piano tecnico, la preparazione prosegue, ma c'è da segnalare situazione di emergenza: «Purtroppo - dice mister Ferruccio Mazzola -, siamo messi mala. In infermeria sono quattro giocatori, Avallone, Bonadei, Maurino e Zanuttig, afflitti problemi muscolari. Mi auguro di poterli recuperare tutti per la delicata sfida di Como, ma soltanto oggi o domani potrò avere a disposizione un quadro più chiaro».

Oltre all'infermeria, l'allenatore deve fare i conti anche

Giacomo Banchelli (a destra nella foto) può scardinare la difesa del Como

la squalifica rimediata dallo stopper Siroti. Il difensore, domenica contro la Vis Pesaro, ha rimediato il quarto cartellino giallo ed è stato fermato per un turno di campionato dal giudice sportivo.

«Ma, indipendentemente dalle avversità - aggiunge il mister -, a Como dobbiamo fare risultato. La squadra si sta esprimendo su apprezzabili livelli di gioco. Anche sotto il profilo psicologico i calciatori sono in ottime condizioni. Siamo quindi pronti affrontare con la massima serenità, anche con grande attenzione, il trittico di trasferte che ci impegnerà sino al termine campionato».

L'allenatore Mazzola anche che si avveri il proverbio «Non c'è il due il tre»: allo stadio di Como, infatti, il mister dei grigi vanta una tradizione favorevole.

Alla guida dello Spezia, Mazzola ha pareggiato (0-0) il settembre '90 ha bottino pieno (2-1) nella gara disputata il 20 ottobre '91.

«Certo la cabala non fa classifica - precisa -, tuttavia le due precedenti mie esperienza allo stadio "Sinigaglia" mi fanno piacere. Mi auguro di poter continuare domenica».

Per la verità, come ricorda ancora Mazzola, anche al «Menti» di Vicenza il bilancio favorevole: sempre sulla panchina dello Spezia, infatti, l'attuale tecnico dei grigi ha conseguito una toria per 1 a 0, il 5 maggio 1991, la divisione della posta (2-2) il primo dicembre 1991.

Comunque, gli sportivi alessandrini confidano molto sulle potenzialità offensive coppia di attacco Banchelli-Serioli che finora ha segno diciannove delle 27 reti all'attivo dei grigi.

E c'è anche chi spera in un «colpaccio» della squadra che in questa stagione non ha mai vinto fuori ha pareggiato solo cinque volte in trasferta. Bisogna risalire al febbraio 1992 per registrare l'ultimo successo dei «mandrogni» che si imposero per 1 a 0 sul campo Pro Sesto, compiendo un decisivo passo in avanti per la salvezza.

Roberto Gelato

Ciclismo: scatta domenica la classica per juniores

San Giorgio, in volata settant'anni di ricordi

ALESSANDRIA. «Da quando si corre la "San Giorgio"? Dai tempi di Carlo Cuttica». Pieri Bassano inquadra così i natali di una fra le più vecchie del Piemonte, che domenica celebra la settantesima edizione.

La organizza sempre il Cv Melchionni, il circolo sorto nel '60 dalle ceneri del glorioso Cva, anno nascita 1884: per il vincitore ci anche premio per «mammas», come esige giustamente la ricorrenza.

Bassano fruga nei ricordi, e rammenta battaglie del dopoguerra fra i torinesi e gli agguerriti portacolori dei club dell'Alessandrino: oltre il già ricordato Cva, anche Pedale Acquese, Velo Club Rolando e Siov Pozzolo. E nell'albo d'oro della corsa spiccano anche più piuttosto noti Mario Gervasoni e Cassano Colombo: figura anche il compianto Ugo Massocco.

Domenica alle 14, quando sarà dato il via a Valmadonna, non mancheranno i pretendenti al o: tra gli oltre 150 dilettanti juniores in gara saranno guardati a vista i della Rostese, lo scorso anno vincitori con Andrea Chicco, ma anche i cremonesi della Bonetti e i liguri Andora e Arma Taggia sono indicati fra i favoriti. Tra i corridori casa, la parte del guastatore dovrebbe spettare ai Magliano e Campaner, le sorprese sono dietro l'angolo.

La «San Giorgio» lunga 110

Pieri Bassano presiede il Comitato

chilometri, con un tracciato ad anello - che si chiude a Valmadonna dopo il camping Valmilana e Valle San Bartolomeo - percorrere sette volte. La variante finale è quella più «tagliagambe», con la Colla di Valenza e la salita di Pecetto (dove si assegna il gran premio della montagna) a decretare chi abbia più «birra» in corpo. L'arrivo è previsto intorno alle 16,45 via Comunale, sempre a Valmadonna: a incoraggiare i ciclisti si spera siano in tanti, perché pedalare - direbbe Bassano - è la droga più sana che ci sia.

Brunello Vescovi

IN BREVE

Un'incetta di medaglie per il Ginnic Valenza

Una medaglia d'argento, tre di bronzo un quinto posto: il bottino dei judoka valenzani del Ginnic Club al quinto torneo internazionale «Città Colombo» che vedeva in lizza 170 atleti di 7 Nazioni. Maurizio Raselli si è piazzato secondo nei kg; Roberto Regalli, Davide Crivellin e Davide Vanacore, terzi nei 57, 44 e 68 kg; Stefano Rossi, quinto nei 57 kg.

CALCIO

Juniores: il Derthona si arrende (2-0) al Chieri

La squadra Juniores del Derthona, dopo aver vinto il girone H del campionato regionale, si è confrontata con il Chieri, vincitrice del girone F ha perso per 2 a 0. Una gara sfortunata: Sala e Bertolotti si fatti parare altrettanti rigori.

Serie C: i tortonesi ipotecano la salvezza

campionato di serie C, il Derthona ha pareggiato (18-18) fuori a Buccinasco. In classifica i tortonesi sono in zona salvezza, a quota 15.

La Monferrina vuole cancellare il deludente esordio in serie A

Aicardi, riscatto a Cuneo?

Tifosi già in allarme: «Vogliamo maggior ritmo e velocità contro la squadra di Bellanti». Test impegnativo, alla vigilia della sfida con il campione Molinari

VIGNALE. La Pallonistica Monferrina si misura in trasferta contro la Subalcuneo di Bellanti, dopo il brutto esordio con l'Astor Ceva di Arrigo Rosso, spalleggiato da Bertola.

Domenica, alle 15,30, in terra cuneese la squadra guidata da Aicardi, affiancato da Novaro, Ghigliazza e Rinero, cerca un immediato riscatto.

Un confronto impegnativo, visto che Bellanti, nelle precedenti stagioni, ha sempre sfoderato, già inizio campionato, una notevole grinta. Giovane e motivato, soprattutto sul campo di casa, il capitano della Subalcuneo (ha per spalla il fratello Alberto, mentre nel ruolo di terzini avvicendano Boetti, Re e Damiano) rappresenta un ostacolo molto insidioso per la squadra monferrina.

La formazione guidata da Aicardi deve acquisire soprattutto ritmo e velocità: questo il tasto, su cui è scivolata nella sua prima partita stagionale. Un problema che non sembra preoccupare particolarmente il direttore tecnico, Bresciano, che ha impostato un programma specifico di preparazione atletica, finalizzato a condurre la quadretta al massimo della forma a agosto.

Se non è allarmato il direttore tecnico, lo un poco i dirigenti della società e i tifosi della Pallonistica Monferrina. Consapevoli che la condizione atletica dev'essere acquisita in modo graduale - per evitare sovraccarico che pregiudichi la volata finale, quando è necessaria la massima concentrazione fisica e mentale - i fans tuttavia preoccupati non poter entrare nei playoff, decisivi per lo scudetto.

Bresciano, tuttavia, li ha rassicurati, facendo anche presente che soprattutto il maltempo dei giorni scorsi aveva impedito a capitan Aicardi uscite in campo sufficienti ad acquisire sveltezza sulle gambe.

Domenica c'è il primo test verifica, mentre la settimana successiva è in programma un appuntamento ancora più impegnativo: allo sferisterio di Vignale, infatti, Aicardi attende

Il capitano Ricky Aicardi

l'Albese Riccardo Molinari che nella passata stagione si è aggiudicato il titolo tricolore interrompendo la sequenza di vittorie to per quattro volte l'attuale capitano della Monferrina campione italiano. **(s. m.)**

CALCIO

Subito protagonista, al debutto in Terza

Promossa la Samp matricola terribile

VALENZA. Con un irresistibile sprint, la Samp ha vinto il campionato Terza categoria, girone A, lasciandosi alle spalle il Mirabello e Torregarofoli, le due antagoniste più agguerrite.

Un bel successo, se si pensa che la Samp è al debutto: «La società è stata fondata nel 1981 per far giocare i giovani della parrocchia di Sant'Antonio Madonna di Pompei - ricorda il presidente, Pietro Acuto -. Ha cinque squadre in attività, pulcini, esordienti, giovani e allievi. Per la prima volta, abbiamo tentato l'avventura tra i dilettanti e subito verificato il meraviglioso evento della promozione, grazie alla bravura mister e di tutti gli atleti».

Il bilancio della Samp di 14 vittorie, 4 pareggi e altrettante sconfitte, con gol segnati subiti. Il capocannoniere è Gianfranco La Russa (ex Fulvius), che è andato a segno 14 volte: «E' stato il gruppo a prevalere - rivela l'allenatore Giancarlo Baggio - l'affiatamento e la volontà dei giovani, tutti vivaio, uniti all'esperienza di Olivieri, Salmaso, Zuccolo e Naclerio hanno reso irresistibile questa squadra che si è mantenuta sempre ai vertici classifica».

La svolta decisiva si è avuta con la vittoria sul Torregarofoli, al termine un incontro avvincente e combattuto, che ha segnato il trionfo dei biancoblù valenzani. Ora ci sarà lo spareggio con il Carpeneto, che si è affermato nel girone B, per la conquista del titolo provinciale. Già oggi, però, Valenza sportiva può festeggiare un'altra vittoria significativa: «Tra l'altro - conclude Baggio - nella rappresentativa di Terza categoria che ha giocato in val d'Aosta si sono messi in evidenza Lenti, Ricci e Scantamburlo».

Questo l'organico della Samp. Portieri: Olivieri, Ressia. Difensori: Paneri, Lenti, Ricci, Gardin, Sinigaglia, Specchia, Lepore. Centrocampisti: Salmaso, Zuccolo, Naclerio, Scantamburlo, Cantarelli, Canepari. Attaccanti: Russo, Pomesano, Soncin, Conte, La Russa, Fabio Saviolo. **[r. c.]**

cesi srl

Il ns. cliente, un'Azienda metalmeccanica con sede in Castelletto Monferrato, nel quadro potenziamento proprio ufficio progettazione, ci ha incaricato di selezionare un diplomato/a:

PERITO ELETTRONICO O ELETTROTECNICO

Il candidato ha un'esperienza nei sistemi di automazione, nella programmazione di P.L.C. e nell'utilizzo di mezzi informatici.
età inferiore ai 35 anni è in grado operare autonomamente, rispondendo direttamente Direttore Tecnico.
E' disponibile a brevi trasferte in Italia e all'estero.
Per questo motivo sarà considerato titolo preferenziale conoscenza della lingua inglese.
La posizione offerta richiede una persona dinamica che abbia una buona capacità relazioni interpersonali.
L'ambiente di lavoro, stimolante e tecnologicamente avanzato, e l'Azienda leader nazionale in costante espansione, possono e interessanti opportunità al candidato selezionato.
Inviare dettagliato curriculum a: **CE.S.I. SRL Via San Francesco d'Assisi 38 - 15100**
Indicare sulla busta: **448.**

FORMAZIONE - SELEZIONE - CONSULENZA

cesi srl

Per conto una solida azienda metalmeccanica ricerchiamo

PROGETTISTA MECCANICO

Il candidato è diplomato età non superiore ai 35 anni ed ha maturato significative esperienze nello studio e nella realizzazione di macchine operatrici.
Dotato capacità di comunicazione interpersonale, è in grado di seguire la prototipazione dei progetti per a punto del prodotto.
L'inquadramento previsto sarà commisurato alla reale professionalità del candidato. Sarà considerato preferenziale la lingua inglese. Sede di lavoro Alessandria.
Inviare dettagliato curriculum a: **CE.S.I. Francesco d'Assisi 38 - 15100 ALESSANDRIA**
Indicare sulla busta: **RIF. 445.**

FORMAZIONE - SELEZIONE - CONSULENZA

Tutte le sfide del weekend e i recuperi di domani, dopo turno di gioco disturbato dal maltempo

Villadeati sferra l'assalto al Cerrina Valle

Primato in palio domenica nel torneo delle Colline, girone B

La pioggia ha caratterizzato l'ultimo turno dei tornei minori tamburello, causando il rinvio di molte partite. Si è giocato regolarmente soltanto nel Torneo a Muro che domani prevede il recupero dell'incontro Montechiaro-Montemagno, rinviato lo scorso aprile.

A Castell'Alfero, il Vignale Zanussi è stato costretto al pareggio e ora il vertice della classifica è occupato da tre squadre. Con il Vignale e il Moncalvo c'è il Montemagno che è ancora a punteggio pieno e deve recuperare una partita. Dopo l'impegnativa sfida, domani a Montechiaro, domenica il Montemagno difenderà le sue ambizioni primato nel big match a Moncalvo. Turno agevole, invece, domenica per il Vignale contro il Rocca; più difficile si annuncia l'impegno del San Giorgio Rotomec a Grana.

In serie C, girone A, dopo turno di sosta forzata, è determinante per le prime posizioni in classifica il recupero del confronto, domani, tra Penna Settime e Pro Cerrina. Nel girone B, il dominio di Antignano e Camerano è messo in forse dall'inseguitrice Revigliasco A.

Nel Torneo delle Colline, girone A, si è giocato solo a Torino, dove il Cunico è stato sconfitto: i torinesi sono da soli al comando della classifica, anche perché il Napoli Club Tigliole ha osservato il turno di riposo. Nel girone B, sfida rinviata: il Cerrina Valle ha vinto a Camerano ed è al comando della graduatoria, potrebbe essere agganciato Villadeati che (scivolato in terza posizione dopo sconfitta il Montemagno) recupera domani l'incontro a Monale. Domenica, Cerrina Valle e Villadeati si confrontano in un match decisivo per il primato.

Nel Torneo dei Castelli era previsto un doppio turno di gioco, con conclusione del girone di andata, ma la pioggia ha costretto al rinvio degli incontri nell'Alto Monferrato: restano da giocare 9 recuperi, mettendo alla prova le abilità organizzative del responsabile del torneo, Romano Boccaccio. Comunque, nel girone A domina il Silvano, unica squadra imbattuta; nel girone B primeggia il Castelferro che, nonostante i due punti persi in altrettanti pareggi, ha sorpassato la Ceramica Ovadese. Proprio la Ceramica, può ancora però agganciare il vertice, dovendo disputare il recupero col Capriata

Ecco tutte le classifiche.

Torneo a Muro: Montemagno, Vignale e Moncalvo 10; Castell'Alfero 7; Montechiaro e Soglio 6; Grana 5; Rocca d'Arazzo e San Giorgio 2; Portacomaro 0.

Serie C. Girone A: Asti '93, 7; Pro Cerrina, 6; Penna Settime e Viarigi, 5; Callianetto e Alfiano Natta, 4; Varengo, 3; Montechiaro e Tonco, 2. **Girone B:** Antignano e Camerano, 10; Revigliasco A, 5; Cinaglio e Calliano B, ; Ciattino Settime, 3; Revigliasco B e Monale, 2; Castell'Alfero, 0.

Torneo delle Colline. Girone A: Ats Torino, 7; Napoli Club Tigliole, 6; Bala Club Cocconato, 5; Caffe Roma Cocconato, Ristorante Mariuccia Tigliole e Madonna Olmetto, 4; Cunico, 2; Crt Torino e Castelletto Stura, 0. **Girone B:** Cerrina Valle, 10; Montemagno, 9; Villadeati, 8; Mombellese, 7; Camerano, 4; Asti '93, 3; Monale, 1; Alfiano e Murisengo, 0.

Torneo dei Castelli. Girone A: Silvano 10; Cemolino A 7; Croce Verde 6; Trisobbio 4; Capriata A 3; Cremolino B e Grillano 2. Girone B: Castelferro 10; Ceramica Ovadese 8; Tagliolo 7; Capriata B, Basaluzzo A, Basaluzzo B 2; Policoop Ovada 1.

Bottero

Tre ottimi motivi

per scegliere ad aprile, maggio e giugno

FINALE, NOLI e SPOTORNO nella Riviera Ligure

uno: **PREZZI**

due: **SOGGIORNO BAMBINO**

tre: **ESCURSIONE OMAGGIO**

Un'offerta esclusiva dei nostri albergatori.

Per ulteriori informazioni e per ricevere l'elenco degli alberghi aderenti rivolgersi a:

AZIENDA DI PROMOZIONE TURISTICA

Ufficio Informazioni: Finale Ligure · via S. Pietro 14 · tel. 019/692.581/2 · fax 019/680.052

Spotorno · Piazza Matteotti 3 · tel. 019/745.128 · fax 019/745.129

Noli · Corso Italia · tel. 019/748.931

È una iniziativa patrocinata dall'Azienda di Promozione Turistica

Siamo orgogliosi di presentarvi un'altra bellissima

Mondeo

L'unica Station Wagon con Airbag di serie

Mondeo [redacted] coupé 5 porte e berlina 4 porte

Potete vederla e guidarla da oggi a domenica 9

Airbag di serie

Mondeo, l'unica Station Wagon con Airbag di serie [redacted] sua classe. Una Wagon Ford che ha tutto per tutti: cinture con pretensionatore • Sedili anti-scivolamento • Barre d'acciaio nelle portiere • Propulsori MILES 16 valvole, più prestazioni e meno consumi • Servosterzo • Cambio MTX75 • Sospensioni SLA a bracci differenziati • Bagagliaio record di categoria, 650 lt (1.650 a sedili abbassati) • Climatizzatore ecologico con filtro Micronair, di serie per la 1.6 GLX, 1.8 e 2.0. Optional tecnologici: ABS a 4 sensori e Controllo Elettronico della Trazione (TCS). Sospensioni posteriori autolivellanti, di serie sulla Ghia. **Ford Mondeo. [redacted] la forza interiore.**

[redacted] aspettiamo da:

CONCESSIONARIA CASA DELL'AUTO

LOC. AMERIQUE - QUART (AO) - TEL. 0165/765122

Ford QUALITA' IN AZIONE

Ti preoccupi tanto di quale ambiente frequenta tua figlia. Ma per quello in cui dovrà vivere che cosa stai facendo?

WWF

CAMPAGNA [redacted] UN NUOVO STILE DI VITA.

La distruzione della foresta amazzonica ti commuove. Ma per asciugarti le lacrime non usare tutti quei fazzoletti di carta.

WWF

CAMPAGNA [redacted] UN NUOVO STILE DI VITA.

Per la pubblicità in LA
PK
publikompass
11100 AOSTA
Reg. Amerique - Quart
Tel. (0165) - 765.628

LA STAMPA
VALLE D'AOSTA

LA STAMPA "@N" Aosta
Regione Tzamberlet
Tel. 36.45.41

Venerdì 7 Maggio 1993 AD 39

Redazione: Rue Jean de la Pierre, telefono 23.52.97

Il presidente del Coordinamento non vista la legge regionale per i Consorzi

Bocciati i contributi agricoli

Prevedevano la copertura del cento per cento delle spese. Il «no» è stato così motivato: «L'intervento deresponsabilizzerebbe gli operatori». La normativa era stata approvata dal Consiglio con soli 3 «no»

AOSTA. «No» ai contributi regionali che coprono al 100 per cento le opere previste dai Con- di miglioramento fondiario. La bocciatura è del presidente della commissione di coordinamento Carmelo Di Marco che ha rinviato non vistata la legge «a nuovo esame del Consiglio regionale». L'assemblea l'aveva approvata a larga maggioranza (contrari solo il verde alternativo Elio Riccarand e i socialisti Aloisi e Pascale) nella seduta del 24 marzo. La normativa destinata a modificare la precedente che concede ai i miglioramento fondiario un contributo pari per cento sulle spese sostenute per interventi di miglioramento fondi.

L'intervento deve essere finalizzato alla «costruzione, alla sistemazione e al riattamento di strade poderali, interpoderali e vicinali, di acquedotti rurali, di canali irrigui, di impianti di irrigazione e di fertirrigazione». La normativa proposta dal Consiglio bocciata dalla Commissione di coordinamento avrebbe portato al 100 per cento il contributo regionale. Nella vigente legge il contributo regionale per opere eseguite proprietari di aziende agricole singoli o associate è stabilito nel 50 per cento.

Per «le opere di importo superiore ai 150 milioni, qualora siano di rilevante importanza ai fini dell'esercizio dell'agricoltura» è stabilito che queste «potranno essere eseguite dalla Regione, con spesa a totale carico del bilancio regionale». Nel dispositivo di annullamento del provvedimento consiliare, la commissione di coordinamento rileva «la inammissibilità della corresponsione dell'intera spesa, in quanto ciò deresponsabilizzerebbe gli stessi operatori».

Sui contributi regionali che vengono concessi ai settori dell'economia valdostana aperte inchieste del procuratore della Repubblica presso pretura Mario Vaudano. Il procuratore indaga sulle «stalle d'oro», sugli interventi nel settore turistico, sui contributi per la costruzione di rifugi alpini.

Durante il dibattito sui contributi ai Consorzi di miglioramento fondiario, il consigliere Pascale aveva espresso perplessità circa la legittimità della legge e aveva sostenuto che «se la Regione interviene al 100 per cento non si deve parlare di "contributo" ma di surrogazione regionale nei confronti del consorzio». Era stato più duro il consigliere verde Elio Riccarand: «La legge è di chiaro stampo elettoralistico».

In difesa del provvedimento avevano parlato il relatore, l'unionista Gino Agnesod, e l'assessore all'Agricoltura Joseph César Perrin. «La legge - aveva detto l'assessore - può mettere i consorzi in condizione di poter operare direttamente nella realizzazione di opere che comportano vantaggio per la comunità e contribuiscono a mantenere l'attività agricola». Alla notizia della bocciatura del provvedimento il consigliere verde ha commentato: «Oltre che di marca elettoralistica, la proposta di legge della giunta credo violasse e comunitarie in materia di aiuti all'agricoltura».

E ancora: «Concordo con quanto affermato dal prefetto Carmelo Di Marco nella di rinvio provvedimento. Portare al 100 per cento l'intervento regionale può avere come conseguenza la "deresponsabilizzazione" delle consorterie».

In tempi normali il provvedimento annullato sarebbe probabilmente stato riproposto nella prima riunione del Consiglio regionale. Ora, con le elezioni alla porte, una eventuale riproposizione dovrà segnare il passo.

Alessandro Camera

L'assessore all'Agricoltura César Perrin aveva sostenuto la legge

Assurdo colpo di coda

PERCHE' dividere equamente fra i valdostani i 1500 miliardi del bilancio regionale? Un paradosso che eliminerebbe le clientele, taglierebbe i costi dell'amministrazione e demanderebbe ai privati lo sviluppo economico.

Si potrebbe parlare del «fattore di crescita zero», tanto per inventarsi una giustificazione limite, o un falso buon senso.

L'assurdo pensiero è sollecitato dall'impiego del denaro pubblico, dissolto in scelte contributive che se hanno l'innegabile scopo di mantenere, non hanno certo quello di sviluppare.

Di questo passo, il già limitato tasso imprenditoriale svanirà.

La legge contributi ai consorzi è il colpo di coda di un sistema mal destinato. I segnali esistono da anni e soltanto le piccole dimensioni regionali hanno evitato il tracollo.

Che fine hanno fatto i valori valdostani basati anche su una perfetta organizzazione del lavoro (alpeggi, consorterie e latterie) e su un intelligente uso delle risorse?

[e. mar.]

ELETTO IL SINDACO

Courmayeur sceglie Cosson

Dopo le dimissioni di Albert Tamietto, il consiglio comunale di Courmayeur ha eletto Serafino Cosson. Nuovo è Enrico Mussillon. SERVIZIO A PAGINA 41

JAZZ IN BIBLIOTECA

Band mista Aosta, Milano

Beppe Barbera (nella foto) è uno dei quattro musicisti de «Aosta/Milano jazz meeting» che suonerà stasera alla biblioteca di Europa. A PAGINA 45

Al pronto soccorso

Arrestato per oltraggio a carabiniere

AOSTA. I carabinieri del nucleo radiomobile di Aosta hanno arrestato per oltraggio e resistenza a pubblico ufficiale Hamoud Harima, 31 anni, algerino, ad Aosta senza fissa dimora. Ieri notte il personale della stazione ferroviaria di Aosta ha telefonato ai carabinieri perché due extracomunitari stavano dormendo nell'atrio. Quando i militari sono arrivati, Harima e il suo amico si erano allontanati. Li hanno trovati nei giardini vicini a piazza Manzetti. Harima ha detto ai militari che stava male. Un'ambulanza lo ha portato al pronto soccorso: lì, secondo i carabinieri, ha cercato di sferrare un pugno a un militare, gli ha strappato un bottone alla divisa e i guanti. Ieri, durante il processo per direttissima, il giovane ha detto al pretore Alberto De Alessandri: «Non è vero. Ho soltanto cercato di aggrapparmi al carabiniere per chiedere aiuto, stavo male». Il processo è stato rinviato al 13 maggio. **[m. t. z.]**

Una ragazza serba

Arrestata e condannata in 24 ore

CHATILLON. Arrestata e condannata a cinque mesi in meno di 24 ore: Snezana Stego, 20 anni, cittadina serba, aveva già avuto due decreti di espulsione da parte delle procure di Massa Carrara e Forlì. La donna è stata arrestata mercoledì mattina dagli agenti della polizia stradale di Pont-Saint-Martin e ieri mattina è stata processata per direttissima nella pretura di Aosta: ha patteggiato ed è stata condannata a cinque mesi e dieci giorni di reclusione. Sarà allontanata subito dall'Italia.

La ragazza serba è stata notata dagli agenti della stradale nell'area di sosta di Châtillon, sull'autostrada Torino-Aosta. La pattuglia si è fermata e ha chiesto i documenti alla donna: dopo un rapido controllo al terminale, sono emersi i due decreti di espulsione a carico della giovane. Gli agenti l'hanno subito arrestata e trasferita nel carcere di Brissogne, in attesa del processo. **[s. ser.]**

Condannato l'operaio tradito da una videocassetta trovata dal padre della piccola

Tre anni per violenza a una bimba

Processo per direttissima in tribunale. L'imputato ha rifiutato l'opportunità di rilasciare una dichiarazione sull'accaduto. Dovrà risarcire i danni (per ora 10 milioni). I fatti nel 1991, quando la vittima aveva 8 anni

AOSTA. Tre anni e otto mesi di carcere per l'operaio di 30 anni accusato di violenza carnale e atti di libidine violenta nei confronti di una bimba di dieci anni. Il processo per direttissima si è svolto mercoledì pomeriggio in tribunale: il giovane è stato giudicato rito abbreviato ed ha ottenuto la riduzione di un terzo della condanna. L'operaio dovrà risarcire i danni alla famiglia della piccola, che si è costituita parte civile nel processo.

I giudici del tribunale, Domenico Cuzzola, Nicola Clivio e Maria Grazia Damonte, hanno fissato una «provvisionale» di dieci milioni. Il resto sarà stabilito in sede civile. L'imputato ha rifiutato l'opportunità di rilasciare ai giudici una dichiarazione spontanea dell'accaduto. Le prove nei suoi confronti sono «inconfutabili», come ha confermato il procuratore Luigi Schiavone, pubblico ministero durante il processo.

Il padre della piccola, amico dell'operaio, era venuto in possesso di una videocassetta sulla quale sono registrati gli atti di violenza nei confronti della bambina. Per lui è stato un duro colpo perché amico dell'operaio. Si conoscevano da tempo. Entrambi avevano il videoregistratore e si scambiavano le cassette dei film. Una decina di giorni fa il padre della bambina ha trovato una videocassetta sulla quale c'era scritto il nome della figlia.

La curiosità l'ha spinto ad accendere il video per vedere il filmato: l'uomo non riusciva a credere ai suoi occhi. Il video era stato registrato un paio di anni fa, quando la bambina aveva soltanto 8 anni. Il padre, disperato, è andato dai carabinieri di Saint-Vincent con la cassetta. In due anni aveva mai sospettato nulla. I militari hanno avviato le ricerche dell'operaio. Il giovane è stato arrestato sulla porta di casa: aveva già fatto i bagagli per andarsene perché aveva saputo che qualcuno stava chiedendo informazioni sul suo conto.

Nell'interrogatorio in carcere l'operaio non ha potuto far altro che ammettere: «Non cosa mi è accaduto, riesco a capire» ha tentato giustificarsi. Per il giovane ora comincia un periodo difficile: i detenuti non tollerano la convivenza con chi ha violenza, soprattutto se nei confronti di bambina. Con molta probabilità, sarà trasferito in un fuori Valle.

[m. t. z.]

A CERVINIA

Ruba l'auto all'amico

CERVINIA. Ruba l'auto all'amico, ma quando si accorge che ha presentato denuncia scusa dicendo di averla presa in prestito. La giustificazione non è servita ad Alessandro Torti, 43 anni, residente a Torino: gli agenti della polizia stradale di Pont-St-Martin lo hanno denunciato per furto. Poco dopo è stato licenziato dal ristorante di Cervinia dov'era cameriere. La notte i carabinieri del Breuil hanno ricevuto la segnalazione di Vittorio Camosso, anni, di Varallo: «Mi hanno rubato la macchina, una Golf con targa tedesca». I militari hanno diramato subito la nota di ricerca. Poco prima gli agenti della Polstrada avevano fermato in una piazzola autostradale proprio l'auto ricercata. Quando hanno ricevuto la nota di ricerca, sono partiti verso Torino, tentando di raggiungere le «Golf». Non ci sono riusciti, ma l'altro ieri mattina si sono presentati l'abitazione di Torti, ritrovando l'auto. **[s. ser.]**

IL TEMPO IN PIEMONTE E VALLE D'AOSTA

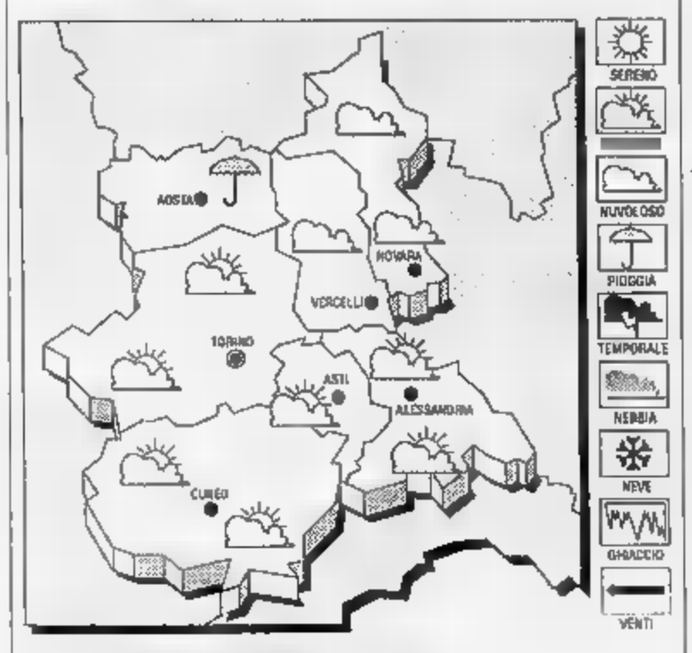

PREVISTO PER OGGI. Condizioni di variabilità, con addensamenti associati a locali precipitazioni.
TEMPERATURA. In lieve diminuzione le massime.
VENTI. Deboli o moderati da Nord-Est.
TENDENZA DEL TEMPO. Sereno o poco nuvoloso; addensamenti più intensi sulle zone collinari e montuose con brevi rovesci.

LE TE... DI IERI AOSTA
Max: 16; min: 13; media: 13

UN ANNO
Max: 23; min: 12; media: 17

TEMPERATURE IN PIEMONTE
Torino 18; Asti 19; Alessandria 23; Vercelli 17; Cuneo 15; Novara 17.

Poco entusiasmo in Valle all'arrivo della squadra nerazzurra per l'amichevole con i rossoneri

L'Inter ritorna ad Aosta dopo 36 anni

Formazione al completo. Mancava soltanto il tecnico Bagnoli

AOSTA. Un'assenza di molti lustri e la presenza ad Aosta di un Inter Club piuttosto attivo non sono serviti ieri per smuovere grossi entusiasmi all'arrivo dell'Inter nel capoluogo regionale. Il pullman della squadra è arrivato poco dopo le 12 quasi inosservato davanti al ristorante «La vie en rose» dell'hotel Mont Fleury. Nessun tifoso con bandiere, nessun cacciatore di autografi, niente padri con prole al seguito vestita con i colori nerazzurri, nessun pargolo in braccio a Zenga, Schillaci o Berti per la foto di rito da mostrare con orgoglio agli amici.

A parte l'assenza dell'infortunato allenatore Osvaldo Bagnoli, la comitiva interista per l'incontro amichevole con l'Aosta di ieri si è presentata al gran completo. Ai tavoli de «La vie en rose» i giocatori hanno fatto a piatti di spaghetti al . La rincorsa al Milan sembra essere vissuta molta serenità. Emblematica la risposta di dirigente accompagnatore. Con un sorriso ha detto: «Ora pensiamo a battere i rossoneri dell'Aosta».

L'ultima apparizione dell'Inter ad Aosta risale al 25 agosto 1957. I nerazzurri giocarono una partita tra titolari e riserve, presente il grande Valentin Angelillo. L'Inter aveva invece giocato contro l'Aosta il 18 ottobre 1. L'incontro era finito 7 a 0 per i nerazzurri. L'Inter aveva in campo fuoriclasse del calibro del portiere Giorgio Ghezzi detto «kamikaze», degli attaccanti «veleno» Benito Lorenzi, «Naka» Skoglund e Nyers. Nell'Aosta giocarono porta «Moppo» Arnaboldi, due terzini come Dalmonte 1° e Padulazzi 2° che il fratello nell'Inter, e giocatori entrati nella storia della società rossoblù come il mediano Sergio Pasquale e il bomber recentemente scomparso «Checca» Dalmonte. **[a. c.]**

ALTRO SERVIZIO A PAGINA 47

De Agostini mentre firma autografi davanti al ristorante «La Vie en rose»

A Verrès

La Comunità vuole acquistare il cinema Ideal

VERRES. La Comunità montana dell'Evançon vuole acquistare il cinema Ideal di Verrès, ormai chiuso da diversi mesi.

La mancanza di uno spazio culturale così importante la necessità per la comunità della Bassa Valle a disposizione struttura per le iniziazioni culturali e ricreative ha spinto il direttivo della Comunità, presieduta da Bruno Treves, a decidere per l'acquisto della struttura.

Enzo Bonin, responsabile del settore Turismo, Sport e Stampa della Comunità dell'Evançon, durante l'ultima riunione del direttivo ha sottolineato che l'Ideal, oltre ad essere utilizzato per proiezione cinematografiche o spettacoli teatrali, potrà ospitare concerti e convegni a livello regionale e nazionale.

Il direttivo della Comunità montana dell'Evançon presenterà nei prossimi giorni ai nove sindaci dei Comuni della zona la proposta per l'acquisto dell'Ideal. **[sa. b.]**

L'azienda aspetta il nullaosta del Comune per le «vasche di decantazione»

La Dreher ferma per 4 mesi

I lavori richiedono almeno 120 giorni. La direzione: «Senza quell'autorizzazione non possiamo aprire i cantieri». Il sindaco di Pollein: «Abbiamo già fatto tutto quanto era di nostra competenza»

POLLEIN. «Aspettiamo che il Comune completi l'iter burocratico» dicono alla Dreher in attesa del nullaosta dell'Amministrazione per poter incominciare i lavori della «vasca di decantazione» dei liquami, necessaria dopo il sequestro degli scarichi operato 10 giorni fa dalla magistratura; «abbiamo fatto tutto ciò che ci competeva, forse la Dreher ha anche già incominciato i lavori» ribatte il sindaco di Pollein, Marco Viérin.

Malintesi oppure misteri della burocrazia? «Non abbiamo ricevuto ancora nulla dal Comune - dicono alla Dreher -. Avrebbero dovuto comunicarci qualcosa se avessero approvato il progetto della vasca. Comunque siamo pronti a incominciare i lavori, aspettiamo notizie». «La commissione edilizia e il consiglio comunale hanno approvato quel disegno già da tempo» ribadisce il sindaco Viérin, accennando poi ad «altre decisioni sugli scarichi che spettano ai giudici».

L'unica certezza nella vicenda è che la Dreher ha sospeso la produzione. «E' la fase in cui c'è il maggior utilizzo d'acqua. Non potendo più "scaricare" nelle fognature, sospendere la produzione è stata una scelta obbligata» spiegano all'azienda milanese. In quel settore lavorano una quindicina dei 184 dipendenti (39 con contratto stagionale). «Qualcuno è stato incaricato della manutenzione - spiegano alla Dreher -. Abbiamo anche chiesto a tutti gli addetti a quel reparto se volevano "smaltire" un po' di giorni di ferie arretrate. Tre o quattro dipendenti le hanno chieste. Sia ben inteso, nessuno è stato obbligato, tant'è che non tutti sono andati in ferie».

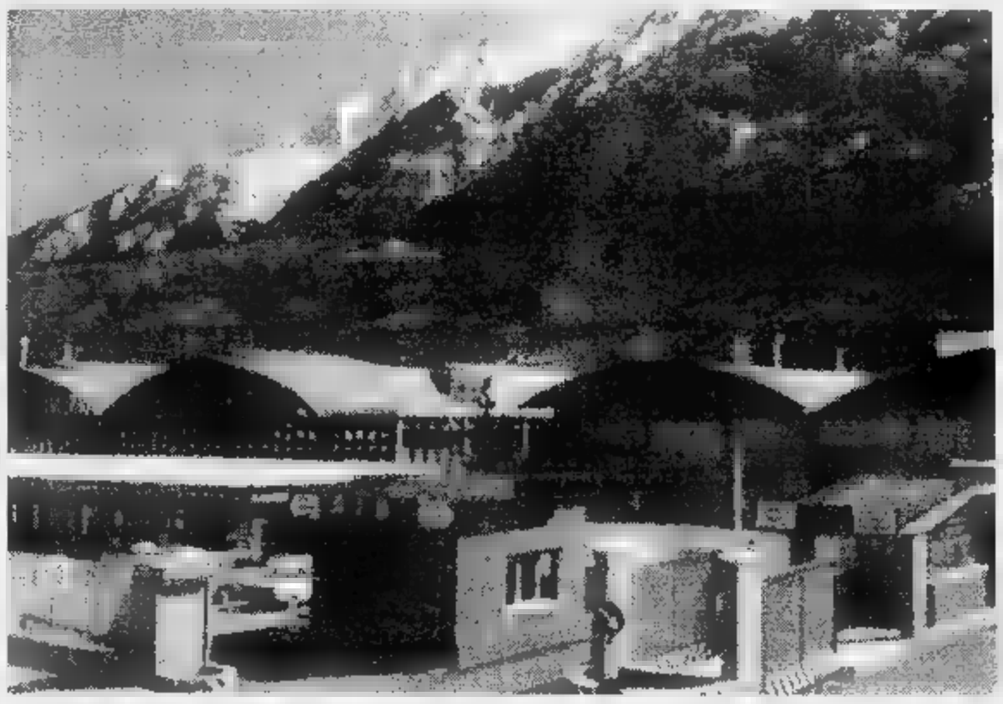

Lo stabilimento della Dreher di Pollein ha chiuso la produzione di birra per almeno quattro mesi

La «vasca di decantazione» della fabbrica di Pollein serve per livellare i valori biologici delle acque che confluiscono negli scarichi. A fare da filtro per le fognature dovrebbe essere il depuratore di un consorzio della zona, con il quale la Dreher ha fatto una «pre-convenzione nell'82. L'impianto non è ancora stato collaudato e l'azienda scaricava nelle fogne senza filtrare i liquami, avvalendosi di un'autorizzazione rilasciata una decina d'anni fa dal sindaco per l'allacciamento alla rete comunale. «Non possiamo firmare la fine lavori il depuratore non è stato collaudato» spiegano all'azienda milanese.

Il tribunale della libertà aveva già respinto un mese e mezzo fa il ricorso della Dreher contro il provvedimento di sequestro del giudice delle indagini preliminari Guido Bufarderi (su richiesta del sostituto procuratore Tiziano Masini). Prima di agire, la magistratura ha dato un mese di tempo all'azienda per «mettersi in regola». «Era comunque impossibile, ci vogliono almeno 4 mesi soltanto per costruire le "vasche di decantazione", senza contare i tempi burocratici per l'approvazione del progetto» dicono alla Dreher.

Subito dopo il sequestro dei giudici, il sindaco di Pollein aveva comunque autorizzato lo scarico delle acque e raffreddamento dei macchinari, ma non quello delle «acque reflue» a cui si riferisce l'ordinanza della magistratura.

Claudio Laugeri

NOTIZIE DALLA VALLE

PONT-SAINT-MARTIN

Guidava in stato di ebbrezza, patente ritirata

La polizia stradale di Pont-Saint-Martin ha denunciato per guida in stato di ebbrezza Oscar Millet, anni, di Etroubles, al quale è stata ritirata la patente. Millet è stato fermato dagli agenti della stradale nel paese della bassa Valle, dove stava guidando contromano.

AOSTA

Verducci sempre presente in consiglio comunale

Nell'articolo di ieri sull'assenteismo dei consiglieri comunali, il consigliere pds Domenico Verducci viene indicato tra i meno assidui seduto. Il dato non è esatto perché non tiene conto di un periodo di presenze non contabilizzate quando Verducci era assessore. Domenico Verducci ha partecipato invece a tutte le sedute

AOSTA

Conferenza sull'installazione degli impianti elettrici

Questo pomeriggio nel salone del palazzo regionale si terrà una conferenza organizzata dalle sedi torinese e aostana dell'istituto dell'albo delle imprese installatrici qualificate nell'esecuzione degli impianti elettrici. Tra gli argomenti di discussione, la compilazione della dichiarazione di conformità e l'adeguamento alla legge degli impianti installati prima del 13 marzo 1990.

MORGEX

Soggiorni marini per i più giovani

La comunità montana Valdigne organizza per il periodo dal 5 al 25 agosto 1993 dei soggiorni di a per bambini e adolescenti, nel soggiorno «Ancora» di Lignano Sabbiadoro. Il costo del soggiorno va dalle mila lire giornaliere per i bambini da 6 a 11 anni, alle 42 mila lire giornaliere per gli adolescenti fra i 12 e anni. La quota di partecipazione a carico delle famiglie è di mila lire per l'intero periodo. Per ulteriori informazioni ci si può rivolgere agli uffici della Comunità montana Valdigne Mont Blanc. Il termine ultimo per le iscrizioni è il 10 maggio.

Sospesa la distribuzione dell'acqua in molte

Lavori di manutenzione all'impianto elettrico pozzo di Mont Fleury dell'acquedotto comunale, costringeranno oggi il Comune a sospendere l'erogazione dell'acqua dalle 8 alle 14 in una vasta zona della città tra cui via piccolo San Bernardo, corso St-Martin de Corléans, viale Europa, via delle Betulle, via Parigi, regioni Ariondaz, Chabloz o Brenlo.

I lavori comporteranno la sospensione dell'erogazione dell'acqua per tutta la giornata nelle regioni La Rochère, Duvet, Tzante, Pléod, Bioula, e in rue de Coutumier.

ELEZIONI FLASH

ALTHERN.

Incontro a Palazzo Europa

I candidati incontreranno gli elettori stasera alle 21 nella sala delle conferenze del Palazzo Europa di Pont-St-Martin.

ADP-PRI-MDUP.

Confronto in Comune

Oggi alle 20,30 a Pré-St-Didier confronto con la popolazione nella sala comunale. Alla stessa ora, a Châtillon all'hôtel Rendez Vous, alcuni candidati incontreranno gli abitanti della cittadina.

UV

Comizi a Roisan e Challand

Due incontri stasera alle 20,30: all'hôtel Tsan di Roisan e in Comune a Challand-St-Anselme.

PDS

Presentazione lista a Donnas

Il ristorante Les Caves Donnas ospita oggi alle 21 la presentazione della lista dei candidati.

LEGA ALPINA

Dibattiti

Oggi alle 10 in piazza del mercato a Donnas, Roberto Gremmo e Pier Franco Cavoretto incontrano i cittadini. Alle 17 dibattito su Supersix e alle 19,45 su Telealpi.

Intervento della Regione sullo smaltimento degli scarti

Proroga per i macellai

Ordinanza del presidente Lanivi permette di portare i residui della lavorazione delle carni al compattatore di Brissogne. Ma il provvedimento scadrà lunedì

AOSTA. Intervento della Regione per l'emergenza sanitaria causata dall'accumulo di scarti da macellazione: il presidente della giunta Ilario Lanivi ha firmato ieri pomeriggio un'ordinanza con la quale si impone lo smaltimento dei particolari rifiuti nel compattatore di Brissogne. Il provvedimento, come è spiegato nel documento diffuso ieri dall'ufficio stampa, «si è reso necessario a causa della sospensione del servizio di smaltimento dei rifiuti da parte di alcune ditte dopo una serie di problemi emersi con il Dpr 915 del 10 settembre 1992».

Nell'ordinanza rientrano «i residui della macellazione animali, i sottoprodotti della macellazione e lavorazione delle carni stoccati fino a oggi (ieri, ndr) o che prodotti fino a lunedì». Tutti questi rifiuti, ossa, grasso, budella di bovini e suini dovranno «essere smaltiti con l'interramento al centro regionale di trattamento dei rifiuti solidi con sede in Comune di Brissogne».

Il presidente della giunta regionale Ilario Lanivi

Il problema dei residui di macellazione e lavorazione delle carni in tutti i negozi della Valle rischiava di causare gravi problemi igienici e sanitari. I veterinari dell'Usl hanno detto giorni che «la situazione non può continuare così, ancora qualche giorno e le macellerie dovranno chiudere». I negozi di tutta la Valle rischiavano la chiusura: da cinque giorni le ditte specializzate nella raccolta dei resti di lavorazione hanno sospeso il servizio. Motivo? L'interpretazione di un decreto ministeriale: secondo il procuratore della pretura di Aosta i residui di macellazione sono da considerare «rifiuti speciali», le ditte che agiscono in Valle provenienti dal Piemonte non hanno autorizzazioni per il trasporto di tali merci, così hanno sospeso i ritiri.

Per i macellai sono cominciati i problemi: i residui non possono essere trasportati senza i necessari documenti, la situazione igienica all'interno dei laboratori stava peggiorando ora in ora e dell'accumulo di rifiuti. Mercoledì pomeriggio i funzionari dell'assessorato regionale alla Sanità e i veterinari dell'Usl hanno discusso per molte ore il problema, preparando il documento che è stato trasformato in ordinanza ieri dal presidente della giunta.

Ma nel provvedimento non è spiegato chi provvederà alla raccolta e al trasporto dei residui fino al compattatore di Brissogne, nemmeno cosa succederà ai rifiuti prodotti nei giorni successivi a lunedì 10 maggio. **[s. ser.]**

Nuova figura istituita in accordo tra azienda e consumatori

Commissione anche in Valle per giudicare i reclami Sip

AOSTA. Se il cittadino non riesce a trovare l'accordo con la Sip può anche in Valle d'Aosta ricorrere alla commissione di conciliazione, nuova figura di «giudice» introdotta dall'azienda telefonica in accordo con 12 associazioni di consumatori.

La sede della commissione è al numero 16 di piazza Narbonne, ad Aosta. I componenti sono Luigi Gaidano (Sip), supplente Francesco Picco, e Carlo Pivot (Adiconsum), supplente Severino Del Missier. Segretario è Bruno Sedran (ufficio sociale Sip); l'avvocato Dante Malagutti, di Aosta, l'arbitro (supplente Paola Sciacqua).

Possono ricorrere alla commissione i cittadini che non hanno avuto soddisfazione per i loro reclami inoltrati alla filiale Sip o, in seconda istanza, telefonando al «177». Dopo il giudizio della vi è ancora la possibilità di ricorrere all'arbitro unico per controversie superiori ai 3 milioni. Le spese saranno a carico della parte bente. Per chiedere l'intervento della commissione occorre compilare un modulo prestampato che si può trovare alla Sip.

Il direttore regionale Giovanni Ruggeri (al centro) durante l'incontro ad Aosta

La iniziativa è stata presentata nella sala congressi dell'hôtel Europe di Aosta dal direttore regionale Sip di Piemonte e Valle d'Aosta, Giovanni Ruggeri, che ha presentato dati statistici del 1992 sul servizio telefonico. In Valle vi sono 67 mila abbonati (un incremento del 3,8 per cento rispetto al 1991). Durante lo scorso anno stati installati mille servizi telefonici supplementari e 1359 sono stati gli abbonati al radiomobile (un aumento del 50 per cento). Ruggeri ha poi parlato del buon andamento dei lavori per il progetto «Valle d'Aosta cablata».

IL TACCUINO DELLA REGIONE

LETTERE AL GIORNALE

Sull'amniocentesi serie equivoci

Leggo con qualche interesse l'articolo sull'amniocentesi pubblicato su La Stampa il 5 maggio con un titolo dal vago sapore Wertmülleriano (Ricordate? Mimì operaio metallurgico ferito nell'onore...).

Tutto avrei immaginato fuorché i colleghi ostetrici che, nei panni di «donne incinte sotto i 35 anni», elevano alta e corale la protesta per la mia disposizione di servizio. Mi limito, qui, a porre l'accento serie di equivoci (non so fino a che punto involontari).

1. Non è mai stato costituito un centro citogenetica deputato esclusivamente alla diagnostica su liquido amniotico.

2. All'origine, l'indicazione elettiva per l'amniocentesi diagnostica rispettata. Non è pensabile che l'«adeguato» di ieri diventi ridondante oggi.

3. Si lascia intendere alle giovani gravide, a rischio, che l'indagine sia risolutiva in rapporto a tutta la patologia genetica e, se negativa, lenisca nella futura madre quella che Corcella, con dotta dizione, definisce «inquiétude maternelle».

4. Si tace pervicacemente sul fatto che la futura madre potrà, sì, ritenere esclusa l'occorrenza evento (malattia Down) che avviene nello 0,5 per mille dei nati vivi; non certo quella di eventi genetici occorrenti globalmente frequenza 80-90 volte superiore. Si rifletta, prego.

5. I rapporti costi-benefici si possono fare, credibilmente, solo base numerica: ricordando che nel termine «costi» si comprendono anche i rischi da evitare (aborto = 0,5-1 per cento); diversamente, si coltiva solo il vezzo d'épater les bourgeois.

All mi chiedo: inquiétude maternelle ou frénésie des sage-femmes?

Stefano Laugeri, Aosta

I lettori che vogliono esprimere una loro opinione con una lettera al giornale devono contenere il loro scritto entro le 20 righe dattiloscritte e indirizzarlo, con firma leggibile, indirizzo e numero telefonico, a «La Stampa», via Jean de La Pierre, 3, Aosta.

NUMERI UTILI

NUMERI UTILI

Vigili del fuoco: 115
Protezione civile:
Ospedale: 3041
Pronto Soccorso: /
Percorribilità strade: 303.754 / 35.655
Soccorso alpino:

AUTOAMBULANZE

Aosta: *Cri* (0165) 551.564/551.586; *Centro Emergenza* 304.450/304.451
Châtillon: (0166) 61.600
Courmayeur: *del soccorso* (0165) 846.320
Montjovet: *Volontaires secours* (0166) 79 468
Valtournenche: *Volontari del soccorso* (0166) 93 027
Morgex: (0165) 809.680
Donnas: (0125) 82.087
Brusson: (0125) 300.243

FARMACIE DI TURNO

Ad **Aosta** oggi è di turno con orario 9 alle 22 (a porte aperte) e dalle 22 alle 9 di domani (a porte chiuse) la farmacia *Chanal*, rue Croix de Ville. Per gli altri Comuni della regione le farmacie osserveranno i turni di notte secondo lo schema sottoindicato.
Distr. 1: *Courmayeur*, La Thuile (entro 15 minuti dalla chiamata).
Distr. 2-3: *Villeneuve*, Cogne (entro 15 minuti dalla chiamata).
Distr. 4: *Valpelline* (entro 15 minuti dalla chiamata).
Distr. 6: *Nus* (entro 15 minuti dalla chiamata).
Distr. 7: *Breuil-Cervinia*.
Distr. 8-9: *Châtillon*.
Distr. 10: *Champoluc*.
Distr. 11-12-13: *Donnas*.
Distr. 14: *Gressoney-Saint-Jean*.

BENZINAI DI TURNO

Domenica 9 maggio 1993
Aosta: Agip, corso (Blanc); Fina, via Clavalité; Montashell, via Paravera; , corso Ivrea; Agip, via Chambéry; IP, via Parigi; Fina, via St-Martin de Corléans
Arnad: Fina; **Châtillon:** Agip; **Donnas:** IP; **Fénis:** Fina (Arsena); **Gressan:** Fina; Tamoil; IP; **Pollein:** Fina; **Pont-St-Martin:** ; **Quart:** Esso (S.S. 26); **Sarre:** Erg; **St-Christophe:** IP; **St-Vincent:** Montashell; **Verrès:** IP.

CARABINIERI

Aosta: (0165) 361221/362260
Courmayeur: (0165) 842225
Châtillon/St-Vincent: (0166) 61360/61357
Donnas: (0125) 82054

POLIZIA DI STATO

Questura: (0165) 23711.
Polizia e: (0165)

STATO CIVILE

AOSTA

Nati. Federica Gamba.
Maria Ghiolaï, 86 anni, casalinga, Aosta.
ATTIVITA' AMMINISTRATIVA.
Châtillon. E' in programma per oggi alle 17 la riunione del Consiglio comunale. Tre i punti all'ordine del giorno, tra cui l'autorizzazione per il ricorso alla commissione censuaria regionale per le tariffe
Aosta. è riunito recente alla presidenza del Consiglio i ministri il gruppo di lavoro Regione-Stato per l'individuazione dei beni del demanio trasferire alla Regione. Alcuni beni come gli baraccamenti invernali e gli ex magazzini del genio civile di La Thuile e di Arvier, gli ex baraccamenti invernali di Pré-Saint-Didier sono ritenuti dalla Regione prioritari. I rappresentanti del ministero della Difesa hanno assicurato che l'elenco dei beni trasferibili sarà definito maggio.
Bionaz. E' stato istituito il divieto di transito ai veicoli di lunghezza superiore ai dieci metri e di massa, a pieno carico, superiore a dieci tonnellate sulla strada regionale di Bionaz, nel tratto compreso tra il bivio di Bunaz e l'abitato di Cerellaz. L'ordinanza del presidente della giunta regionale è stata fatta per i disagi sul viadotto Valcartey.

GLI APPUNTAMENTI

Premio di francesistica

Si terrà oggi nel salone delle Terme la cerimonia di attribuzione del secondo «Premio letterario di francesistica Terme Saint-Vincent». La manifestazione comincerà alle 20,30.

AOSTA

Le 45 opere di Flavien Casale

Prosegue fino a domenica nella chiesa sconsacrata di San Lorenzo l'esposizione «Il gioco dei pigmenti» del pittore Flavien Casale. La mostra presenta quarantacinque quadri che illustrano piccole p del patrimonio artistico del pittore valdostano.

SAINT-VINCENT

Le prospettive della francofonia

Nel salone delle conferenze del Comune di Saint-Vincent prosegue oggi il XIX congresso internazionale della società universitaria per gli studi di lingua e letteratura francese. La manifestazione, organizzata dall'assessorato regionale alla pubblica istruzione e comune Saint-Vincent, prende il titolo di «Réalités et perspectives francophones dans une Europe plurilingue». La sezione di oggi del convegno è dedicata alla «francophonie valdôtaine». Contemporaneamente nel salone comunale prosegue la mostra titolo «La litterature valdôtaine au fil de l'histoire». L'esposizione, organizzata dall'assessorato regionale alla Pubblica istruzione, dalla biblioteca comunale di Saint Vincent e dalla comunità montana Monte Cervino in occasione del convegno, presenterà le fasi essenziali della storia della letteratura e della cultura francofona valdostana. L'esposizione rimarrà aperta fino lunedì: dalle alle 12,30 e dalle 15,30 alle 17,30.

VERRES

I problemi della

Riprendono oggi gli incontri promossi dalla Consulta regionale femminile e organizzati dagli operatori consultoriali sul tema «Climaterio e menopausa: prevenirne i rischi per vivere meglio la terza età». Il primo appuntamento è in programma oggi alle 15 nelle sale del consultorio di Verrès, in via Cretier 7.

Al posto del dimissionario Albert Tamietto è stato eletto Serafino Cosson

Nuovo sindaco a Courmayeur

Giunta e primo cittadino sono stati votati dopo soli venti minuti di Consiglio comunale. Assessore alla Viabilità è stato nominato Enrico Mussillon. «Continueremo il programma già avviato»

COURMAYEUR. Sono bastati venti minuti al Consiglio comunale di Courmayeur per eleggere il nuovo sindaco e la nuova giunta. Serafino Cosson è stato nominato primo cittadino al posto di Albert Tamietto, dimissionario in seguito al suo coinvolgimento nell'inchiesta delle tangenti. Nella nuova giunta sono stati confermati il vice sindaco Sauro Rocchio e gli assessori Ezio Derriard e Italo Berardocco; al posto di Cosson, che era responsabile per Urbanistica, Viabilità e Ambiente, è stato eletto Enrico Mussillon.

La riunione è stata rapida: dopo l'introduzione di Rocchio, Berardocco ha letto la lettera di dimissioni di Tamietto; quindi il consigliere Gerard Truchet ha esposto il programma, che proseguirà «l'attività svolta dalla precedente giunta condotta da Tamietto. La nuova giunta non è infatti da una crisi di idee e di programmi, bensì di una vicenda esterna al Comune che ha coinvolto il sindaco dimissionario e l'ha privato della possibilità di ricoprire pubblici uffici fino al processo».

Dopo gli interventi di Renzo Truchet, per la minoranza, e di Ezio Derriard, c'è stata la votazione: 10 voti a favore e 4 astensioni (la minoranza). Nel suo discorso «di insediamento» Cosson ha spiegato che «è con vivo piacere, ma anche apprensione, che accetto la carica di sindaco. Assieme dobbiamo portare avanti questo gravoso compito, perciò chiedo la vostra collaborazione».

Ma quali saranno le differenze tra l'amministrazione di Tamietto e quella di Cosson? «Continueremo il programma cominciato con Albert», dice il sindaco. Simile la risposta del neo assessore Mussillon: «Porterò avanti il lavoro già avviato. E' un momento difficile; solo per questo motivo ho deciso di accettare questo incarico».

Cosson, durante il Consiglio, ha chiesto collaborazione. Aumenterà il lavoro di assessori e consiglieri? «Avrò bisogno di tutti - risponde -. E' una situazione inaspettata e la mole di lavoro è tanta. Chiederò una mano anche ad Albert».

Quali sono i punti del programma che seguirà con più attenzione? «La casa per anziani è uno degli argomenti che mi sta più a cuore. Lo sto seguendo fin dalla passata amministrazione. Ma la burocrazia è un grande ostacolo. Dovremo ricorrere ai privati. Un altro problema sono le discariche. La Sovrintendenza ha bocciato l'ennesimo piano e la Regione non offre soluzioni. Va a finire che chiederemo a ogni turista di portarsi a casa una manciata di terra di Courmayeur».

Tamietto faceva il sindaco a tempo pieno. Lei riuscirà a fare altrettanto? «Io gestisco un ristorante e sarò in difficoltà a mirare entrambe le attività. Non è ammissibile che un lavapiatti prenda come minimo un milione e mezzo al mese, mentre un amministratore pubblico, con tutte le responsabilità, riceva soltanto 400 mila lire».

Giorgio

Il sindaco Serafino Cosson

IL PROGRAMMA

«Stessi obiettivi»

Due pagine e mezzo per riassumere i punti principali del programma dell'amministrazione che sarà guidata da Cosson fino alle elezioni del 1995. Per l'asilo nido è prevista la fine dei lavori per il 1996; nel giardino dell'Ange ci vorranno almeno tre anni prima che possa essere avviato il cantiere del polo culturale; per la casa degli anziani (dopo aver perso due anni a causa dell'inefficienza e della lentezza della Regione») ci sarà un accordo con privati; verso una soluzione le case a edilizia convenzionata. E poi iniziative di carattere sociale, sportivo e culturale, il miglioramento dell'immagine e dell'offerta turistica e i tanti progetti riguardanti, tra l'altro, impianti e reti pubbliche, strade, e parcheggi. Infine gli argomenti di «importanza politica»: l'Espace Mont Blanc, il Piano regolatore delle valli e del comprensorio sciistico e il Piano paesistico, per i quali sarà chiesta la collaborazione di un tecnico. **[g. m.]**

La lettera

Dimissioni dal carcere

Pubblichiamo la lettera che l'ex sindaco di Courmayeur, Albert Tamietto, ha scritto al Consiglio comunale dal carcere

Cari amici, la vicenda che mi vede coinvolto mi costringe a rimettere nelle vostre mani il mandato di sindaco di Courmayeur. Non posso spiegare quanto mi succede, perché non riesco a capire la gravità che il pm ravvisa in quanto ha trovato.

Voglio solo dire che a Courmayeur e in Courmayeur ho sempre agito per l'obiettivo di migliorare il nostro paese, senza altro desideri e quello del bene comune. Ho cercato di aiutare chiunque abbia bussato alla porta dell'ufficio del sindaco, senza mai chiedere se amico o avversario.

Ai colleghi della lista Notre Courmayeur voglio porgere il mio ringraziamento per la lealtà, la collaborazione, la fiducia che, al di là di questo episodio che vivo in qualità di ex segretario amministrativo della dc, è stata utilmente riposta.

Auguro loro di trovare un nuovo sindaco e una giunta comunale che lavori con lo stesso entusiasmo mio e della mia giunta: un sindaco di equilibrio, di buon senso che porti avanti questa bella barca fino al 1995, perseguendo quegli obiettivi che fino a ora non siamo riusciti a raggiungere: prima di tutto la casa degli anziani e l'asilo nido.

Ad alcuni colleghi della minoranza va il mio invito ad aiutare la nuova maggioranza anche in aula, e non soltanto fuori, come spesso hanno fatto con me. Ai collaboratori e ai dipendenti voglio esprimere il mio grazie per la straordinaria dedizione al lavoro spesso al di là del proprio dovere, nel solo interesse dell'amministrazione.

Albert

All'ospedale

La ditta delle pulizie in crisi

AOSTA. Lavorano da un anno nell'incertezza retributiva, in continua altalena di acconti sullo stipendio, la preoccupazione di perdere il posto di lavoro, la liquidazione e le altre spettanze sancite dal contratto di lavoro. Le 11 dipendenti dell'impresa Coop Futura di Biella, la ditta a cui la direzione dell'ospedale di Aosta ha affidato nel 1992 l'appalto per le pulizie degli ambienti esterni ai reparti, denuncia la situazione di estrema precarietà in cui operano. All'atto dell'assunzione hanno compilato e firmato un modulo con cui la Futura ha richiesto 300 mila lire, a fondo perso, per entrare a far parte della cooperativa.

«Abbiamo accettato il "ricatto" - dicono - pensando alla garanzia di un posto di lavoro. Ci siamo rese conto invece di essere allo sbando, ignorate dai responsabili della Futura, nonostante le numerose sollecitazioni per un incontro, con la sicurezza di perdere la cifra versata, in caso di dimissioni o licenziamento». «Questa grave ingiustizia - dice la coordinatrice del gruppo Teresina Scalise - è esasperata dai frequenti reclami della direzione ospedaliera per l'incompletezza del nostro lavoro. Due persone per ogni turno di 5 ore e 40 sono insignificanti di fronte alla quantità di sale, corridoi, ambulatori, uffici, scale da pulire. Le nostre ripetute richieste di un potenziamento dell'organico sono sempre state inascoltate».

Chiedono all'amministrazione regionale e alla direzione dell'ospedale la sostituzione della ditta, il cui appalto scade nel 1995. Il caso di Silvana Ciurca, assente da un anno dal lavoro per infortunio, è emblematico: la Futura non ha sporto denuncia e ha dovuto pagare una multa di 10 milioni. Ma la circostanza non è isolata. Gli esborsi sostenuti da questa ditta per l'estinzione di ammende sono costante dovuta a grossolane inadempienze contrattuali. Un eventuale sciopero delle 11 addette determinerebbe una situazione inconcepibile in una struttura dove l'igiene è fondamentale.

«E' successo anche di essere rimaste senza detersivi e disinfettanti - dice Paulette Pollère - e averli comperato con i nostri soldi. Senza alcun riscontro dal presidente "fantasma" della ditta». **[s. l.]**

A St-Vincent

Un cuore artificiale per bimbi?

Il professor Carlo Marcelletti a St-Vincent per il convegno sulla bioetica

SAINT-VINCENT. La bioetica e i suoi rapporti con la medicina, gli studi giuridici e le religioni protestanti, islamiche e cattolica. Sono gli argomenti discussi ieri nel «Saint-Vincent symposia sulle tendenze in etica e cure mediche», che quest'anno è incentrato sul tema: «Etica e salute: formazione, applicazione e valutazione. Linee guida Saint-Vincent nel caso di abuso all'infanzia».

Per spiegare e confrontarsi sono intervenuti al centro congressi del Billia i migliori esperti italiani e stranieri nei settori di bioetica e medicina: vi parteciperà anche il procuratore della pretura di Aosta Mario Vaudano sul tema: «Sperimentazione clinica sul bambino». Gli organizzatori del convegno (coordinamento scientifico Sitav) hanno invitato a Saint-Vincent anche Carlo Marcelletti, cardiochirurgo di fama internazionale che opera al «Bambin Gesù» di Roma.

Il professore è pronto a impiantare cuore e fegato di babbuino nel torace di un giovane paziente, ma il progetto è stato rinviato più volte, prima in parte per l'insuccesso dei due esperimenti americani, e poi per i problemi di importazione dei babbuini dall'Africa. «In Italia c'è una mortalità nell'attesa di un cuore per il trapianto che raggiunge l'80 per cento nei neonati e il 50 per cento nei bambini - ha detto Marcelletti - . Sto studiando con colleghi di Berlino un cuore artificiale esterno per diminuire la mortalità». C'è un limite etico nella ricerca e nelle cure di un'uomo? «Il magistero della Chiesa cattolica - risponde il chirurgo - ha detto che l'uomo è esplorabile e manipolabile in tutti i suoi settori, tranne che nel sistema centrale e negli organi genitali, che identificano il soggetto». **[s. ser.]**

Aosta, severi controlli notturni della polizia stradale in via Chambéry

Posto di blocco contro i rumori

Cento gli automobilisti fermati, trenta le multe

AOSTA. Troppo rumore nelle ore notturne di fronte alla discoteca «Ghibli» di Chambéry: la polizia stradale di Pont-Saint-Martin ha raccolto le proteste degli abitanti della zona, predisponendo un servizio dalle 23 alle 5, con l'impiego di quattro pattuglie e dieci agenti. Risultato: oltre cento auto fermate e controllate, identificate decine di persone e verbalizzate più di trenta multe piuttosto «salate». Tra le cause delle sanzioni ce ne sono alcune curiose: gli agenti hanno contestato a diversi automobilisti d'aver provocato rumori molesti attraverso lo stridio degli pneumatici».

Nel tratto di strada di fronte a una delle discoteche più frequentate della Valle l'altra notte gli automobilisti hanno potuto esibirsi in «sgommate»: chi ci ha provato ha pagato 50 mila lire di multa. Il servizio «antirumore» è cominciato nella tarda serata di sabato. Gli agenti hanno cominciato a fermare le prime auto alle 23, ma il servizio si è intensificato qualche ora più tardi, quando le centinaia di clienti del «Ghibli» tornavano a casa. «Qualcuno arrivava dal fondo di via Chambéry a forte velocità - spiegano gli agenti -, senza accorgersi che noi eravamo impegnati in un posto di blocco: quando gli automobilisti arrivavano a ridosso frenavano in modo brusco, poi ripartivano "gommando" e dopo pochi metri dovevano fermarsi da capo».

Nei giorni scorsi gli abitanti di palazzi vicini alla discoteca di via Chambéry avevano fatto una raccolta di firme per protestare contro gli schiamazzi notturni dei giovani clienti del «Ghibli»: dopo la mezzanotte, nei giorni di apertura del locale, nella via c'è un intenso traffico di auto e di moto. Il questore di Aosta Emiliano Carratta ha intensificato i servizi di controllo, delegando gli agenti della Polstrada di Pont-Saint-Martin a svolgere posti di blocco nelle ore di maggior affluenza alla discoteca.

«C'è stato un dato positivo nei controlli - dicono alla Stradale di Pont-Saint-Martin -, nessun giovane è stato sorpreso alla guida in stato di ebbrezza. Ma è anche vero che dopo qualche minuto di fuga è sparsa la voce nella discoteca che la polizia stava fermando le auto in transito. In via Chambéry c'è molto traffico di fronte al locale notturno, ma è probabile che la maggior parte sia soltanto la discoteca quanto piuttosto la conformità della strada, che permette veloci accelerate». **[s. ser.]**

Gli esperti dell'assessorato all'Agricoltura hanno già bucato la roccia per piazzare la dinamite

Buisson, tutto è pronto per minare il masso

I geologi della Regione: «La situazione è ancora sotto controllo»

ANTEY-ST-ANDRE'. «E' in una posizione che si può definire di parziale stabilità, la situazione è sotto controllo». Massimo Pasqualotto, geologo dell'assessorato regionale all'Agricoltura, è preoccupato per la pioggia caduta nelle ultime ore: il masso che qualche giorno rischia di cadere sulle case di Buisson non si è più mosso. «I lavori di drenaggio del terreno svolti in questi giorni servono proprio a non far infiltrare l'acqua attorno alla roccia» spiega.

Sulla montagna di Antey-Saint-André, già soggetta negli anni scorsi a alcune frane di grandi dimensioni, sono cominciati i difficili lavori di perforazione del masso. «Non abbiamo ancora definito con precisione la tipologia dell'intervento attraverso gli esplosivi - spiega Pasqualotto -, tutto dipende da quanto tempo servirà per completare i preparativi e dall'esatta finale della situazione».

Il blocco di pietra verde dovrà essere sbriciolato con la dinamite, per evitare il crollo di detriti di grandi dimensioni a valle. Non sarà un'operazione facile, c'è il rischio che l'esplosione causi frane. La zona dove si è fermato il masso dopo una caduta di 30 metri è poco sotto il santuario di Giliarey, vicino a Fiernaz, dove nel 1983 si staccò una frana che travolse case e stalle: è un punto molto disastrato sotto il profilo geologico.

«La foratura è un lavoro lungo - dice Pasqualotto -, per cui abbiamo insediato il cantiere, ma occorre tempo anche perchè gli operai devono poter lavorare in condizioni di assoluta sicurezza». Ieri l'elicottero della protezione civile di Aosta ha trasportato sul fronte della frana le squadre di tecnici dell'assessorato all'Agricoltura, che stanno lavorando con il corpo forestale da 5 giorni. Per gli abitanti di Buisson, 40 dei quali sono stati sgomberati dalle loro abitazioni, il disagio continuerà ancora per qualche giorno.

La statale della Valtournenche continua ad essere chiusa al transito dalle 20,30 alle 7,30, nel tratto che attraversa l'abitato di Buisson. **[s. ser.]**

Il masso nel vallone sopra Buisson

Valtournenche, ricordo commosso dell'impresa sull'Everest del '73

VALTOURNENCHE. Alle 12,39 di mercoledì il comandante della Regione Militare Nord Ovest di Torino, generale di corpo d'armata Bonifazio Incisa di Cameruna ha scoperto la targa nella Base logistica di Valtournenche (Soggiorno militare alpino). L'ora esatta in cui, vent'anni prima, i due giovani alpini della Valtournenche, Mirko Minuzzo e Rinaldo Carrel, conquistavano la vetta dell'Everest (8848 metri), primi italiani a farlo, decretando il successo della grande spedizione guidata da Guido Monzino e realizzata con il decisivo supporto delle Forze Armate.

E' stato il momento culminante della cerimonia commemorativa organizzata dalla Regione Militare Nord Ovest, alla quale hanno partecipato le numerose autorità militari e civili e molte guide. Il Consiglio comunale era rappresentato da Clara Favre e Franco Maquignaz. Dopo il saluto del comandante della Regione Militare Nord Ovest, il generale di divisione, Aldo Verde, comandante della Scuola militare alpina di Aosta, ha ricordato l'importanza dell'addestramento e delle esercitazioni nelle forze armate: l'alto grado di efficienza raggiunto dai militari che avevano partecipato alla grande impresa (55 su 63 componenti) ne aveva assicurato il successo.

Parecchi questi militari erano presenti. Dei tre che dopo Minuzzo e Carrel, avevano raggiunto la vetta il 7 maggio 1973, mancava il capitano dei carabinieri Fabrizio Innamorati, mentre erano presenti Virginio Epis e Claudio Benedetti, quest'ultimo il solo ancora in servizio alla Smalp di Aosta.

Rinaldo Carrel nel rievocare con emozione la spedizione all'Everest e le numerose altre organizzate da Guido Monzino, ha detto: «L'albergo Posta Lina è il punto di riferimento, il quartier generale di tutte le guide del Cervino, prima e dopo i viaggi e le ascensioni».

L'albergo è stato donato da Monzino per ringraziamento alle Forze armate. «Ora, grazie alla Regione Militare Nord Ovest e alla gestione del maresciallo Ferdinando Del Raso è ritornato al suo antico splendore», ha aggiunto Carrel. Il raffinato buffet offerto agli ospiti ha confermato la gestione di primordine della Base logistica di Valtournenche, e del Soggiorno militare montano, diretto dal maggiore Francesco Leone. La note della fanfara della Brigata Alpina Taurinense hanno aggiunto suggestione alla commemorazione.

Luigi

Tre ottimi motivi

per scegliere ad aprile, maggio e giugno
FINALE, NOLI e SPOTORNO nella Riviera Ligure

uno: PREZZI SPECIALI

due: SOGGIORNO GRATUITO PER IL [illegible]

tre: ESCURSIONE OMAGGIO

Un'offerta esclusiva dei nostri albergatori.

Per ulteriori informazioni e per ricevere l'elenco degli alberghi aderenti rivolgersi a:
AZIENDA DI PROMOZIONE TURISTICA
Uffici Informazioni: Finale Ligure - via S. Pietro 14 - tel. 019/692.581/2 - fax 019/680.052
Spotorno - Piazza Matteotti 3 - tel. 019/745.128 - fax 019/745.129
Noli - Corso Italia - tel. 019/748.931
È una iniziativa patrocinata dall'Azienda di Promozione Turistica

Immobiliare AOSTA
Via de Tillier, 1/A - 11100 Aosta
Telefono 0165/43621 - 34553

MORGEX - Vendesi box [illegible] 70 mq. Posizione centrale. Prezzo interessante.
DOUES - Vendiamo mono e bilocale comunicanti in [illegible] nuova ristrutturazione. Posizione soleggiata.
SARRE - Cedesi avviata attività di biancheria intima e accessori per l'abbigliamento con annesso laboratorio maglieria. Ottimo prezzo.

ECONOMICI
IMPORTANTE gruppo operante nella lottizzazione industriale e caratteristiche selezione venditori per zone in esclusiva della Valle d'Aosta. La società prevede corso e training assistenza in zona trattamento economico composto da provvigioni fisso e incentivi mensili. Tel. 0125 40.476.

Per la pubblicità su LA STAMPA
PK
publikompass
10126 TORINO - Corso M. d'Azeglio 60
Tel. (011) 65.211 - FAX 6621500

LA STAMPA Guida per il cittadino

3/Piccola guida alla dichiarazione dei redditi '93: come si compilano i quadri «P» e «R»

Spese mediche e mutui, si risparmia meno

Molti oneri deducibili diventano detrazione d'imposta

Una delle più concrete novità del «740/93» - in senso negativo, anche per il portafogli del contribuente - è rappresentata dalla trasformazione della maggior parte degli oneri deducibili più comuni (come spese mediche, mutui casa, assicurazioni) in detrazioni di imposta. Una stangata da centinaia di miliardi, bene spiegata dal nuovo meccanismo.

Fino all'anno scorso, infatti - sia pure entro tetti massimi, che restano in vigore - tutte queste spese (raggruppate nel quadro P del nuovo «740», dal rigo P1 al P21) potevano essere sottratte direttamente dall'imponibile lordo, con un risparmio di imposta crescente quanto più alto era il reddito, perché gli oneri andavano a diminuire gli scaglioni soggetti alle aliquote più alte. Ora, invece, si dovrà prima calcolare il reddito netto e l'imposta dovuta: dopodiché, dall'imposta lorda non si potrà sottrarre più del 27 per cento delle spese sostenute (in caso di reddito inferiore a 30 milioni la percentuale scende al 22 e poi al 19 per cento). Una perdita secca per tutti i contribuenti con un imponibile superiore ai 30 milioni, gravato da aliquote maggiori del 27 per cento.

Per la deducibilità degli oneri sono necessarie alcune condizioni:

A) Che le spese riportate sul «quadro P» siano rimaste effettivamente a carico del contribuente e non siano state, quindi, rimborsate da enti previdenziali o assistenziali. Con esclusione delle spese mediche rimborsate per effetto di contributi e premi dei quali non è ammessa la detrazione (ad esempio: premi pagati a compagnia di assicurazione per polizze sanitarie, contributi assistenziali volontari e così via).

B) Che venga allegata al «740» la documentazione comprovante l'effettivo pagamento nel '92 della spesa di cui si chiede la deduzione. E' consentito allegare i documenti in fotocopia, ma il Fisco potrà chiedere di esibire gli originali, che devono essere perciò conservati dal contribuente fino al termine di decadenza dell'azione di accertamento degli Uffici finanziari (al termine del quinto anno successivo a quello in cui è stata presentata la dichiarazione). Insieme con la documentazione e le quietanze rilasciate dalle strutture sanitarie, nel caso di spese di ugual natura sostenute all'estero, è richiesta anche la traduzione in lingua italiana.

Questa può essere eseguita e sottoscritta dall'interessato, se i documenti originali sono scritti in inglese, tedesco, francese o spagnolo, mentre deve essere giurata nelle altre lingue. Per i contribuenti residenti nella Valle d'Aosta (se la documentazione è in francese) e in provincia di Bolzano (se la documentazione è in tedesco) non è richiesta alcuna traduzione.

SPESE SANITARIE INTEGRALMENTE DEDUCIBILI

Nella prima sezione del quadro P vanno indicati gli oneri per cui, da quest'anno, è riconosciuta soltanto una detrazione d'imposta. Aprono la schiera, dal rigo P1 al P8, le spese mediche per le quali la detrazione spetta per l'intero importo, che si calcola sul totale degli oneri rimasti a carico del contribuente:

- **Spese chirurgiche**
- **Spese per prestazioni specialistiche**
- **Spese per protesi sanitarie in genere**

Le spese sono deducibili anche se sostenute nell'interesse delle persone di seguito indicate, purché risultino fiscalmente a carico del dichiarante:

- coniuge non legalmente ed effettivamente separato;
- figli (o affiliati);
- parenti ed affini di cui all'art. 433 del Codice civile, conviventi (fratelli e sorelle, genitori, suoceri, generi, nuore).

1) CHIRURGICHE

Sono comprese in questa categoria le spese per interventi chirurgici finalizzati al recupero della normalità sanitaria e funzionale della persona. A queste spese vanno aggiunte quelle di degenza, mentre vanno esclusi i costi accessori legati ad esigenze non di ordine sanitario, come spese di telefono o televisione in camera o extra per il pernottamento di congiunti o ricoverato. Il trasporto in ambulanza è deducibile, mentre lo sono le eventuali prestazioni di assistenza medica durante il trasporto.

Chirurgia plastica - Al fine di poter stabilire la deducibilità delle spese per interventi di chirurgia plastica occorre che dalla documentazione allegata al «740» risulti che l'intervento era necessario per eliminare deformità funzionali o estetiche deturpanti. Sono di conseguenza esclusi gli interventi resi soltanto a migliorare l'aspetto estetico della persona.

2) [illegible]

Si ha diritto alla detrazione sull'intero importo solo per le prestazioni rese da un medico che ha conseguito la specializzazione in quel particolare ramo della medicina. Se la prestazione è resa da un medico generico o da uno specialista in branca diversa la detrazione è percentuale spetta soltanto per una quota dell'importo, in base ai criteri previsti per le spese mediche generiche da indicare ai righi P9-P11.

Risultano integralmente deducibili le spese per sedute di psicoanalisi presso specialisti e quelle di psicoterapia presso psicologi iscritti all'albo.

Sono comprese inoltre tra le prestazioni specialistiche quelle relative a terapie, cure ed esami speciali come: Diafisi - Cobaltoterapia - Iodio terapia - Chiroterapia - Sedute di neuropsichiatria - Ginnastica correttiva - Ginnastica di riabilitazione degli arti - Esami di laboratorio - Elettrocardiogrammi - Ecografie - Radiografie in genere - Tac (Tomografia assiale computerizzata) - Indagini laser.

L'ammontare della spesa deducibile è costituito dal costo sostenuto oppure, in caso di prestazione nell'ambito del Servizio sanitario nazionale, dall'importo del ticket.

3) PROTESI SANITARIE E SANITARIE

Nel concetto di protesi rientrano non solo le dentiere, ma anche gli apparecchi utilizzati per correggere talune malformazioni dentarie o difetti della masticazione. Le spese relative a cure odontoiatriche (terapie gengivarie, estrazioni) sono parimenti deducibili in misura integrale in quanto relative a prestazioni rese da un medico-dentista nell'ambito della propria specializzazione.Tra le protesi dentarie vanno compresi anche gli apparecchi con cui si provvede alla correzione di talune malformazioni stomatologiche o della masticazione. Ai fini fiscali il materiale impiegato per la protesi non ha rilevanza.

Per la deducibilità delle protesi sanitarie è necessario che siano indispensabili per la correzione o cura di malattie o malformazioni fisiche. Rientrano in tale categoria gli apparecchi di protesi oculistica e fonetica; gli occhiali da vista e le lenti a contatto (per gli occhiali non è deducibile la parte di spesa sostenuta per l'impiego di metalli preziosi nella montatura); gli apparecchi contro la sordità; gli arti artificiali e gli apparecchi di ortopedia (comprese le cinture medico-chirurgiche e le scarpe e tacchi ortopedici realizzati su misura); apparecchi per fratture (garza e gesso), busti, stecche, se prescritti per la correzione o cura di malattie o malformazioni fisiche; stampelle, bastoni canadesi, anche in affitto; gli apparecchi da inserire nell'organismo per compensare una deficienza o una infermità (come stimolatori e protesi cardiache); le poltrone e altri veicoli simili per invalidi, con qualsiasi meccanismo di propulsione, compresi i costi di quelli presi in locazione.

QUALE DOCUMENTAZIONE

Per aver diritto alla deducibilità delle spese sostenute e rimaste a carico è indispensabile allegare, alla relativa fattura, ricevuta o quietanza, anche la prescrizione del medico curante, salvo che lo stesso non sia lo specialista stesso che ha avuto in cura direttamente il paziente.

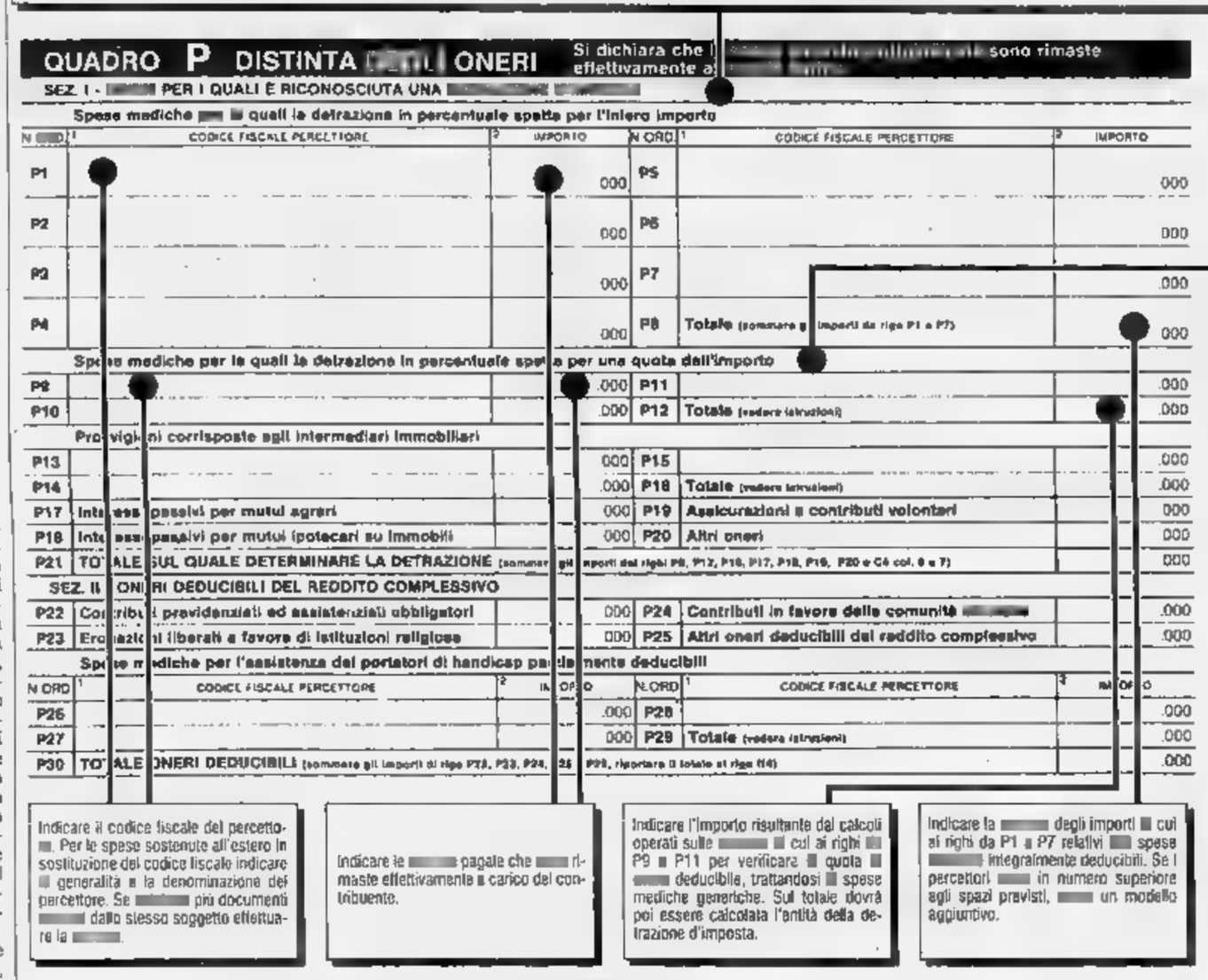

Con il nuovo sistema gli oneri indicati sul 740 potranno essere detratti dall'Irpef soltanto nella percentuale massima del 27 per cento della spesa sostenuta
Per molti contribuenti una stangata che aumenta con l'aumentare del reddito

[illegible] PARZIALMENTE DEDUCIBILI

Sempre nella I sezione del quadro P, dal rigo P9 al 912, vanno indicate le spese mediche per cui la detrazione in percentuale spetta soltanto per una quota dell'importo: cioè per la parte eccedente il 3% del reddito fino a 30 milioni e per quella eccedente il 10% del reddito oltre i 30 milioni (vedi esempi in calce).

Rientrano in tale categoria, anche se sostenute all'estero:

- Le spese mediche relative a prestazioni sanitarie rese da un medico generico, comprese quelle per visite e cure di medicina omeopatica;
- Le spese per medicinali (qualora il costo rimasto a carico del contribuente sia rappresentato dal ticket versato al Servizio sanitario nazionale, la documentazione giustificativa da allegare sarà rappresentata dalla fotocopia della ricetta rilasciata dal medico di base e dallo scontrino fiscale emesso dalla farmacia con l'importo del ticket pagato sui farmaci acquistati;
- Le spese necessarie per l'assistenza specifica di persone colpite da grave e permanente invalidità o menomazione;
- Le spese per cure termali, con esclusione dei costi sostenuti per il viaggio ed il soggiorno;
- Le spese di ricovero e degenza non collegate ad interventi chirurgici, con esclusione delle spese extra destinate al confort del paziente (ad esempio: telefono, apparecchio televisivo e camera). Le prestazioni specialistiche rese durante la degenza vanno considerate, invece, integralmente deducibili.

FAMIGLIARI A CARICO

Le spese in esame sono deducibili anche se sostenute nell'interesse dei seguenti famigliari, purché risultino fiscalmente a carico del dichiarante:

A) Coniuge non legalmente ed effettivamente separato;
B) Figli (o affiliati);
C) Parenti ed affini di cui all'art. 433 del Codice civile, conviventi (fratelli e sorelle, genitori, suoceri, generi, nuore).

I [illegible]

La deducibilità delle spese in non è ammessa integralmente, ma soltanto per la parte eccedente il 3 per cento calcolato sui primi milioni dell'ammontare complessivo del reddito dichiarato (rigo N1) ed il 10 per cento della parte eccedente i trenta milioni.

1° Esempio:
- Reddito complessivo dichiarato 37 milioni;
- Spese per cure mediche rimaste a carico milioni;
- Quote di spesa indeducibile, 3% di 30 milioni (900.000) e 10% di 7 milioni (700.000): totale lire 1.600.000;
- Quota su cui va calcolata la detrazione: 400.000.

2° Esempio:
- Reddito complessivo dichiarato 52 milioni;
- Spese per mediche rimaste a carico 2.500.000;
- Quota di spesa indeducibile, 3% di milioni (900.000), 10% di 22 milioni (2.200.000): totale lire 3.100.000;
- Quota su cui calcolare la detrazione d'imposta: zero.

Nota: nel primo caso, dopo aver detratto le quote di spesa indeducibile, rimangono mila lire di oneri su cui andrà calcolata la detrazione di imposta del 27 per cento; nel secondo, la «franchigia» indeducibile di 3.100.000 lire supera i due milioni e mezzo di spesa e il contribuente non potrà detrarre neppure una lira.

Quando un rimborso diventa imponibile

Ecco che cosa il contribuente deve dichiarare nel quadro R

Le istruzioni ufficiali allegate al «740» sono rimaste sostanzialmente invariate rispetto all'anno scorso: imposte e oneri deducibili di anni precedenti che nel 1992 abbiano formato oggetto di rimborso, sgravio o restituzione in quanto non dovuti devono essere indicati nel quadro R e concorreranno a formare l'imponibile complessivo sommandosi agli altri redditi Irpef nel rigo N1.

La prima avvertenza relativa al quadro R riguarda il rimborso di imposte indebitamente pagate dal contribuente negli anni precedenti: l'Irpef rimborsata oppure compensata non deve mai essere dichiarata.

Ugualmente non dovranno essere indicati i rimborsi di spese mediche specialistiche che scattino in forza di polizze malattia, non essendo queste annoverate fra gli oneri deducibili.

AL RIGO 1 LE IMPOSTE

Nel rigo 1 del quadro R vanno indicati i rimborsi:
A) del 19 per cento delle imposte ante riforma (ricchezza mobile), esclusa l'imposta complementare; B) dell'Ilor.

Per quanto riguarda l'Ilor il rimborso è di competenza degli anni 1990 e precedenti e va indicato l'intero ammontare rimborsato, interessi esclusi; per il 1990 la somma va ridotta del 75%. Per rimborso deve intendersi anche la parte risultata eccedente dalla dichiarazione dei redditi del '91 e che si è optato di portare in diminuzione dalle imposte dovute nella dichiarazione '92. **Esempio:**

1) Scomputo dalle imposte dovute per il '90 dell'eccedenza di 800.000 lire derivante dalla dichiarazione dei redditi prodotta per il '91;
2) Denuncia del rimborso della somma di 200.000 lire (al netto degli interessi) a titolo di acconto Ilor versato per l'anno '90:
200.000 per 1990 = 200.000;
800.000 di 75% =
600.000; Al rigo R1 = 800.000.

AL RIGO 2 GLI ONERI

Nel rigo R2 vanno indicati i rimborsi di tutti gli altri oneri deducibili (assicurazioni, interessi passivi, contributi obbligatori o volontari).

L'obbligo scatta soltanto se l'onere rientra tra quelli segnalati in deduzione negli anni precedenti: indicare la spesa nella identica misura in cui era stata dedotta.

Esempio:

Reddito complessivo del 1990: 6 milioni. Spese mediche integralmente deducibili rimaste a carico del contribuente nello stesso anno: 7 milioni. Dedotte per motivi di capienza: 6 milioni.

Se nel '92 è stato incassato dal contribuente il rimborso dell'intera spesa sostenuta (7 milioni), al rigo R2 va indicato solo l'importo di lire 6 milioni dedotto a suo tempo nel «740».

AL RIGO 2

Indicare la somma dei righi 1 e 2. Tale importo concorrerà alla determinazione del reddito complessivo ai fini Irpef.

[illegible] GRATUITO IN OMAGGIO

Mercoledì con La Stampa una guida di 72 pagine

Mercoledì prossimo La Stampa pubblicherà e distribuirà in omaggio ai propri lettori un vademecum di 72 pagine predisposto dal ministero delle Finanze con la guida completa alla dichiarazione dei redditi '93. Prosegue intanto l'appuntamento quotidiano con l'inserto in cui vengono esaminati, in sei puntate, i problemi di carattere più generale legati alle novità del modello 740.

Nei primi due numeri, mercoledì e ieri, si siamo soffermati sul frontespizio che presenta notevoli innovazioni, sui casi speciali per lavoratori dipendenti e pensionati, sui quadri C e D. Oggi e domani trattiamo la complessa materia degli oneri deducibili, molti dei quali trasformati in detrazioni di imposta, e la tassa sulla salute, che da quest'anno si liquida sul «740». Poi sarà la volta dei redditi da capitale e del reddito-metro.

IL MIGLIORE LOCALE E IL MIGLIORE DISC-JOCKEY

C'è gloria anche per chi è arrivato secondo e terzo

Festa nelle discoteche che salgono sul podio

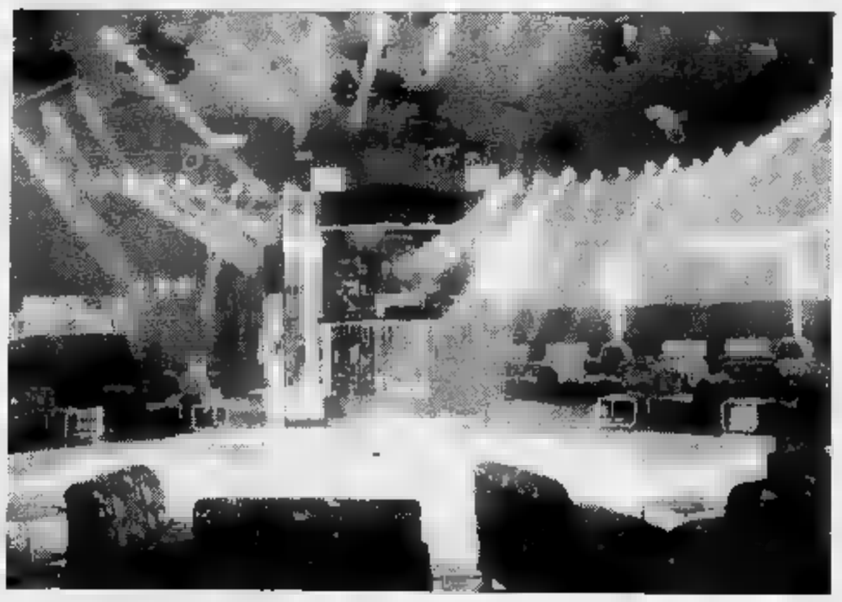

La grande iniziativa che ha visto scendere in gara le discoteche di Piemonte e Valle d'Aosta a far parlare. Oggi dedichiamo il giusto spazio ai locali che sono saliti sul podio insieme il Crazy Boy di Centallo, che è risultato vincitore: il Mirage di Arona (secondo) e l'Igloo di Varallo Sesia (terzo). Pubblichiamo inoltre le classifiche complete provincia per provincia, sia per le discoteche sia per i dj. Nei prossimi giorni naturalmente parleremo anche degli altri protagonisti del referendum lanciato da «La Stampa». La competizione è stata seguita con incredibile entusiasmo dal «popolo della notte» e lo testimoniano i 700.000 tagliandi giunti nostro giornale

Anche le suore votavano il Mirage

Grande successo del locale e di Raffy
Oggi «viva le mamme» con Fabio Testi

La discoteca «Mirage» di Arona e il dj Raffy

ARONA

UN grazie a pieni decibel, urlato dalla consolle. E' grazie che abbraccia tutto il Lago Maggiore e la Novarese, si arrampica nel Vergante e in Ossola, corre in provincia di Vercelli: è il grazie del Mirage. Lo rivolgono ad un esercito di fans e amici i proprietari della discoteca Raffy, dj secondo assoluto nella Top Dance Renata Vedovato, che già pregusta la festa settembre per i vent'anni della sua discoteca di Arona, tenta di parlare calma ma tradisce l'emozione: «Ragazzi che fatica! Gli ultimi quindici giorni sono stati fenomenali. Ci arrivavano tagliandi ogni parte. Avevamo il crampo alla mano e il tic da timbro, a forza di compilare schede. Ma valsa la pena, eccome. Questo secondo posto una bella soddisfazione per tutti. Abbiamo rinsaldato legami vecchi e inaugurato amicizie».

I ringraziamenti lunghi quelli di un matrimonio: «Ai clienti in massa - attacca la signora Renata -, alle amiche Adriana, Simonetta, Silvana, Maria Teresa, alle tante mamme che quasi più dei figli ci hanno aiutato, alla parrucchiera Lidia di Cannobio, Carmelo Felix di Arona, Paolo di Intra, Massimo di Borgosesia, alle orchestre, alle autorità Arona. Un'altra puntata di ringraziamenti presto. Senza farsi notare, possiamo garantire che anche qualche suora qualche monsignore ci hanno dato una mano, le scuole, le edicole, i pensionati. Ovviamente dobbiamo tantissimo al nostro magnifico staff». Stasera al Mirage è festa per tutte le mamme. Gli auguri li farà il bel tenebroso Fabio Testi. Alle signore verrà consegnata una rosa, l'orchestra che suonerà si chiama Rose Rosse.

Per i più giovani, invece, ci saranno al solito gli scatenati dj capitanati da Raffy. Il «ragazzo» di 33 anni, capelli corti e occhialini, non monta la testa all'indomani della proclamazione dei vincitori: «Sono felice - precisa - perchè ho avuto tante dimostrazioni di simpatia e affetto. Addirittura domenica, quando il ...o era finito, venivano ancora a dirmi se potevano fare qualche per assicurarmi il colpaccio. Io sono contentissimo così». La popolarità di Raffy in questo periodo è alle stelle, ha pure vinto la puntata del «Karaoke» Fiorello giura di non essere stato raccomandato: «Altrimenti - chiedo il secondo dj di Piemonte e Valle d'Aosta - che gusto c'è a parteciparo?».

Maria Paola Arbeia

I pacifici cannoni dell'Igloo

Terzo posto a colpi di tagliandi per i patron e il dj Marco Fava

La discoteca di Varallo ed il suo disc-jockey Marco Fava

VARALLO

E' stata gran bella battaglia». Sono i discofans dell'Igloo a commentare i risultati di Top Dance, controllando il verdetto finale da cui risulta che la loro discoteca preferita è al terzo posto della classifica generale (dopo aver sperato fino all'ultimo di poter tener testa al Crazy Boy di Centallo e al Mirage di Arona). «Comunque, il megalocale valsesiano è al primo posto nella graduatoria della provincia Vercelli e questo è già un buon successo», ammettono e Battaglia bella e soprattutto incruenta, come si è detto in slogan coniati per sostenere il music club dalla caratteristica forma gigantesca «casa» per esquimesi. Slogan che spesso venivano ripresi da quelli in voga degli Anni Sessanta. «Mettete i tagliandi nei vostri cannoni» e sappiamo che i cannoni nel gergo discotecaro, i grandi fasci di luce che vengono usati per illuminare la notte-dance. Oppure «Facciamo la "disco" e non la guerra».

All'Igloo di frazione Balangera di Varallo, durante la «campagna» di Top Dance, non si è perso tempo e già dalle prime settimane le schede per votare venivano usate tra proprietari del locale e frequentatori del club, come merce di scambio. «Voi portate i tagliandi a noi, noi diamo regalo a voi».

Spiega dei patron, Gian De Dominici: così il controvalore dei coupon corrispondeva all'entrata gratuita alla disco, alle consumazioni, più alto era il numero di schede votate e consegnate alla cassa, più si potevano avere in omaggio dischi e videogames».

A condurre la quadriglia elettronica dal trono ad alto potenziale watts stato Marco Fava, deejay rimasto per tanto tempo «quasi» al top della classifica che segnava i gradi di generale ai migliori uomini del mixer di Piemonte e Valle d'Aosta. Professionista a tempo pieno, ha diviso da sempre le attività tra lavoro in radio e quello in discoteca. A Rete 105 è stato il regista programmi con Federico l'Olandese Volante, Alex Peroni «Leopardo».

Collabora all'Igloo dal 1981 nel 1988 è stato «decorato» con la «Platinum card», riconoscimento che viene attribuito dall'Associazione italiana disc jokey ai più navigati uomini della regie dischi, su tutta la penisola. Marco Fava dj sta organizzando la «Fiesta Top Dance» prendendo contatti con i colleghi del Crazy Boy di Centallo e del Mirage di Arona, che saranno all'Igloo per un gemellaggio.

Giovanni Barberis

ALESSANDRIA

DISCOTECHE
1] **Proxima** (Gavi Ligure) voti 16886
2] **Omnia Club** (Mombello) 8721
3] **City Club** (Basaluzzo) 4261

Seguono: **Chalet** (Tortona) 3291; **Diva** (Casale Monferrato) 2772; **Before** (Novi Ligure) 1288; (Bosco Marengo) 1258; **Mayasting** (Castellar G.) 1072; **Cometa** (Sale) 1064; **Alto II** (Tortona) 911; **Immagine Club** (Pozzolo Form.) 758; **Harmonia** (Tortona) 723; **Sporting** (Rivanazzano) 722; **Raptus** (Ozzano) 657; **Palladium** (Acqui Terme) 289; **Anteprima** (Alessandria) voti 93; **Archivolto** (Altavilla) 47; (Tortona) 22; **Jammaltco** (Ponte Curone) 1.

DISC-JOCKEY
1] **Andy Crowd** (Proxima) voti
2] **Max Bondino** (City Club) 4421
3] **Beppe Benso** (Omnia Club)

Seguono: **Luciano Tirelli** (Omnia Club) 4144; **Baby J** (Chalet) 2147; **Sandrino** (Diva) 1605; **Giovanni Canova** (Before) 1491; **Black** (Sporting) ; **Cristiano** (Cometa) 953; **Pity** (Harmonia) ; **V Dimensione Posse** (Diva) 855; **Andy Puppione** (Raptus) 691; **Maurizio Fedele** (Immagine Club) 691; **Umberto Benotto** (Master) 690; **Massimo Pensa** (Mayerling) 607; **Cucky** (Master) 462; **Marco Conti** (Sporting) ; (Chalet) 349; **Enzo Persuader** (Mayerling) ; **Gianluca Piccinini** (Mayerling) 291; **Obelix** (Archivolto) 278; **...** **Franciosa** (Palladium) 274; **Danilo** (Mayerling) 141; **Traversa** (Fellini Il) 114; **Mapo** (Master) 85; **Edis** (Anteprima) 82; **Benny** (Fellini Atto II) 81; **Claudio De Andreis** (Fellini Atto II) 62; **Pieri** (Master) 45; **Mauro Russillo** (Doneschi) 22; **Leo** (Fellini Atto II) 22; dj (Omnia Club) 16; **Paolo Accornero** (Archivolto) 11; **Bingo Nanni** (Palladium) 11; **Lello Randa** (Before) 10; **Sergio** (Before) 3; **Giorgio Prezioso** (Proxima) 1; **Gemolotto** (Fellini Atto II) 1; **Albertino** (Proxima) 1; **Franco Alice** (Jammaltco) 1; **Charlie** (Mayerling) 1.

VERCELLI

DISCOTECHE
1] **Igloo** (Varallo Sesia) voti 63600
2] **Il Globo** (Borgovercelli) 14419
3] **Papeete** (Crescentino) 13271

Seguono: **2 Music** (Cigliano) 12864; **Le** (Vintebbio) 6538; **Il Faro** (Brusnengo) 2277; **Fuori Programma** (Piode) 2209; (Borgosesia) 1653; **Estasy** (Vercelli) 1186; **Le Privè** (Cossato) 1052; **Blue Valentine** (Cigliano) 720; **La segreta** (Vercelli) 430; **Cabala** (Biella) 303; (Biella) 210; **Terry Fans Club** (Serravalle S.) 90; **Maciste** (Vercelli) 43.

1] **Fava Marco** (Igloo) voti 63662
2] **Farè Massimo** (Il Globo) 14419
3] **Renato Briga** (Papeete) 13271

Seguono: **Datta Sergio** (2 Music Club) 12461; **Beppe** (Le cave) 4790; **Francky** (Corona) 2365; **Strada** (Fuori Programma) 1601; **Alberto Moggi** (Il Faro) 1507; (Le Privè) 941; **Danesi** (Estasy) 922; **Tony** (Il Faro) 786; **Steve** (Blue Valentine) 612; **Antonio Z.** (La Segreta) 441; **Mixo** (2 Music club) 298; **Paolo** (Le cave) 295; **Talo** (Le cave) 206; **Fabrizio Pareti** (Le cave) ; **Paperino** (Il Cancello) 191; **Ignetti Paolo** (Blue Valentine) 116; **Konan Sansos** (2 Music club) 89; (Le cave) 79; **Micro** (Le cave) 42; **Dany** (Le Privè) 38; (Estasy) 29; **Roby Lalo** (Estasy) 13; (2 Music club) 13; **Augusto Gilardi** (Fuori Programma) 11; **Terry** (Terry Fans Club) 5; **Toni Carasco** (Le cave) 3; **Beppe** (Estasy) 3; **Antonella** (Le Privè) 1.

CUNEO

DISCOTECHE
1] **Crazy Boy** (Centallo) voti 104792
2] **Rouge et noir** (Lurisia)
3] **La Lanterna** (Limone P.te) 12551

Seguono: **Merengue** (Dronero) 8258; **Boccaccio** (Limone P.te) 5837; **disco** (Paesana) 5702; **Capolinea** (Entracque) 5682; **Belsito** (Roccavione) 5616; **Mirror** (Marsaglia) 5606; **Gallery** (Alba) 4591; **Christ** (Mondovì) 3134; **One Way** (Fossano) 3119; **Le Cupole** (Cavallermaggiore) 2593; **Flash** (S. S. Dalmazzo) 2567; S. Dalmazzo) 41; **Clover** (Rodello) 1589; **Teatro del mondo** (Camo) 1479; **Galaxi** (Caraglio) 1207; **Blue Jeans** (Bagnolo P.) 875; **Popsy** (Manta) ; (Bossolasco) 784; (Cuneo) 677; **Boccanera** (Cossano Belbo) 628; **Feeling** (Revello) 535; **...ix** (Lurisia) 417; **MG** (Garessio) 334; **New Deal** (Limone P.te) 248; **...** (S. Dalmazzo) 210; **I Cavalieri** (Bra) 154; **Le Macabre** (Bra) 149; (Barge) 140; **Hippodrome** (Magliano Alpi) 137; **La cucaracha** (Monterosso) 118; **Memphis** (Ge...) 100; **Top Sound** (Manta) 95; **L'altro mondo** (Roccavione) 87; **La Missione** (Mondovì) 59; **Goba** (Niella Tanaro) 51; **La Taverneta** (Levaldigi) 25; **Le Lude** (Sommariva Bosco) 23; **Contratula** (S. Cristina) 18; **Studio V** (Alba) 10; **Dancing Incrocio** (Chiusa Pesio) 7; **La Cantina** (Fossano) 1.

DISC-JOCKEY
1] **De Gregori Stefano** (Cubo) voti 105647
2] **Paoletta Alfredo** (Rouge et noir) 21639
3] **Tiziana** (La Lanterna) 12113

Seguono: **4 W. D** (Marengue) 8269; **Claudio e Gemini** (Boccaccio) 5834; **Marco Porcedda** (Belsisto) 5667; **Michael (Bubu)** (Capolinea) 5645; **Pino** (Mirror) 5593; **Ely** (Gallery) 5132; **Stefano** (Flash Back) 4253; **Marco Palla** (Christ) 4217; **Peppo D.** (One Way) 3198; **Pollo** (Le Cupole) 2697; **Roby Cipro** (Fortino disco) 2541; **Marchetti Richy** (Fortino disco) 2503; **Fasciolo Vittorio** (Crazy Boy) 1652; (Christ) 1602; **Gabbio** (Clover club) 1545; **Stefano** (Blue Jeans) 875; **Tonino** (Galaxi) 781; **Livio Parlili** (Fortino disco) 659; **Spicciola** (Joelle) 641; **Schilfer Alessandro** (Feeling) 527; **Paolo Annese** (Boccanera) 395; **Jacky** (Popsy) 297; (Galaxi) 290; **Sergio Marrone** (Memphis) 279; **Giovanni Grillo** (New Deal) 248; **Cambursano** (Hippodrome) 217; **Roberto Scaglione** (Boccanera) 172; **Marco Cangemi** (Alt... club) 157; **Sergio** (Notorius) 142; **Fabrizio Morere** (Popsy) 136; **Giulio Latino** (Teatro ... mondo) 136; **Luca Busso** (Le Macabre) 129; **Giaccone Giorgio** (La cucaracha) 125; **Murgia** (Phoenix) F... (I Cavalieri) 77; **Roby** (La Missione) 59; **Charlie** (MG) 41; **Marcellino** (Rouge et noir) 27; **Sebastiano** (L'altro mondo) 23; **Bobo Bovone** (Clover club) 16; **Elena** (Contratula) 16; **Tom** (Hippodrome) 13; **Paolo Red** (L'altro mondo) 13; **Schizzo (Cinzia)** (Belsito) 11; **Nadir** (Capolinea) 6; **Paperacio** (Christ) 5; **Enrico** (Capolinea) 5; **Piero** (Le Macabre) 4; **Gilio** (Cubo) 3; **Fabrizio** (La Lanterna) 3; **Bruno (Meo)** (Notorius) 2; **Cavalieri Daniela** (Flash Back) 1; **Maglia** (Top Sound) 1.

NOVARA

1] **Mirage** (Arona) voti 84265
2] **Trocadero** (Domodossola) 33807
3] **Il maneggio** (Romagnano Sesia) 33435

Seguono: **Sandokan** (Gravellona) 21063; (Arizzano) 16308; **Nabila** (Cuzzago) 5994; **Marabù** (Bellinzago) 5951; **Chiara** (Carpignano Sesia) 4912; **La Playa** (Verbania) 4440; **La** (Ghiffa) 3360; **La Rocchetta** (Arona) 2188; **Olivia** (Arona) 1833; **Celebrità** (Trecate) 1736; **Studio D** (Novara) 1287; **Black-Jack** (Sizzano) 823; **Diel** (S. Domenico) ; **Teatro Karaoke** (Verbania) 615; **Kursaal Club** (Verbania) 419; **Extream** (Verbania) 133; **ABC** (Domodossola) 123; **Tam Tam** (Verbania) 53; **Mithos** (Momo) 40; **Big-Ben** (Macugnaga) 32.

DISC-JOCKEY
1] **Raffy** (Mirage) voti
2] **...-mas-...** Maneggio) 25036
3] **Roby Barbini** (Biblos) 15788

Seguono: **Armando** (Sandokan) 9903; **Joe** (Sandokan) 6827; **Riccardo Medri** (Nabila) 5962; **DDT** **Coco** (Marabù) 5951; (Trocadero) 5634; **Teddy** (Trocadero) 5634; **Lupo** (Trocadero) 5634; **Giorgio** (Trocadero) 5634; **Stefano 21** (Trocadero) 5634; (Trocadero) 5634; **Ivan** (Valle Chiara) 4930; **Giovanni** (La Playa) 4568; **Jordan** (La Selva) 00; **Ge...** (Sandokan) 3391; **Cenzi** (Il Maneggio) 2755; (Mirage) 2232; **Simone Cattaneo** (Olivia) 1923; **Carlucci** (La Rocchetta) 1768; **Tizia... R.** (Sandokan) 1332; **Max Franchini** (Celebrità) 1219; **Flavio Pavia** (Il Maneggio) 1154; **Nerio Casadei** (Biblos) 1135; **Duca Marcs** (Studio D) 1119; **Chicco** (Mirage) 1014; **Christian Dee** (Black-Jack) 870; **Gemma e Franco** (Diel) 654; **Jimmi** (La Rocchetta) 577; **Quattrocchi** (Sandokan) 467; **Roberto** (Big-Ben) 287; **Graziano** (Mirage) ; **Jonathan** (Celebrità) 142; **Pino Greco** (Extream) 133; **Graziano** (Kursaal Club) 126; **Maurizio** (Kursaal Club) 122; (Il Maneggio) 105; **Mauro** (Celebrità) 70; **Killer Faber** (Studio D) 68; **Mary** (Mirage) 50; **Alessandro Viola** (ABC) 28; **Borandi** (Studio D) 20; **Pinny** (Mithos) 17; **Elio** (Sandokan) 11; **Simone Bolognini** (Il Maneggio) 6; **Da...** **Nani** (Mithos) 5; **Mephisto** (Kursaal Club) 3; **Alberione** (Valle Chiara) 2; **Da...** (La Playa) 1.

ASTI

1] **Hollywood** (Castello d'A.) voti
2] **Cab 3** (Castelnuovo C.) 4577
3] **Tendenzia** (Asti) 248

Seguono: **Sporting** (Asti) 234; (Vigliano d'Asti) 83; (Isola d'Asti) 17; (Asti) 13; **Space** (Bubbio) 12; **La Scaglia** (S. Damiano) 6.

DISC-JOCKEY
1] **Grignolo Alessandro** (Hollywood) voti 27914
2] **Rocco** (Cab 3) 4463
3] **Pete Love** (Tendenzia) 231

Seguono: **Seby** (Sporting Club CD) 181; **Arnaldo** (Cab 3) 84; (Hollywood) 68; **Marc Fireaux** (Simbol) 64; **Greganti Roberto** (Cab 3) 15; **Rocco** (Sporting Club CD) 8; Dee (La Scaglia) 6; **Ferretti** (Space) 5.

TORINO

DISCOTECHE
1] **Purgatorio** (Villafranca P.) voti 2524
2] **Piper disco** (Vigone) 110
3] **C 23** (Cuorgnè) 67

Seguono: **L'ultimo Impero** (Airasca) 31; **He...** (Pino T.) 30; **La Cicala** (Bricherasio) 15; **Big** (Torino) 13; **Palladio** (Cascinette Ivrea) 12; **L'...** (Torino) 3; **Arrow** (Viverone) 1

DISC-JOCKEY
1] **Massimo Barette** (Purgatorio) voti 2533
2] **Alex Sander** (Piper disco)
3] **Nana Delana** (Big) 56

Seguono: **Gabriele** (La Cicala) 17; **Arena Maurizio** (Hennesy) 12; **Scocchi Enzo** (Piper disco) 11; **Frasai Franco** (Arrow) 1; **P. Villa M. Magnoli** (L'ultimo impero) 1

AOSTA

DISCOTECHE
1] **Ghibli** (Aosta) voti 18214
2] (Pollein) 14219
3] **Help** (Sarre)

Seguono: **Divina** (Aosta) 7824; **Futura** (Gressoney) 5355; **La Niche** (Pila) 4739; **The Chimera** (Cervinia) 2960; **Les Trompeurs** (Cogne) 2271; **Blow-up** (Cervinia) 2156; **Abat-jour** (Courmayeur) 2009; **Free Time** (Chatillon) 895; **Vanità** (Valtournenche) 456; (Champoluc) 419; **La Boryula** (Antagnod) 404; **Le Bricole** (La Thuile) 339; **Fuori Orario** (Champorcher) 287; **Le Clocharé** (Courmayeur) 245; **Chaplin** (Pila) 193; **L'Etoile** (Cervinia) 160; **Ku** (Pila) ; **La Reggia** (St. Christophe) 29; **Boomerang** (Plan Felinaz) 11

DISC-JOCKEY
1] **Luca Allucci** (La Niche) voti 22571
2] **Kaos Gang** (Blu Max)
3] **Balbis Stefano** (Divina)

Seguono: **Mensa Alessandro** (Futura) 5700; **Lorenzo** (Help) 4151; **Corrado Rancati** (The Chimera) 2799; **Andrea Tassotti** (Blu Max) 2383; **Max Jus** (Blow-up) 2252; **Alessandro Virgili** (Help) 2161; **Rudy** (Ghibli) 1902; **F. de la Sierra** (Abat-jour) 1808; **Trevisan** (Divina) 1644; **Fassina** (Les trompeurs) 1483; **Zago Bruno** (Vanità) 1046; **Ricky** (Help) 961; **Maurizio De Stefani** (Free Time) 735; **Domenico** (Blu Max) 656; **Dario Girelli** (Blu Max) 350; **Angelo** (La Boryula) 313; **Tony** (La Bricole) 297; **M...** (Fuori Orario) 287; **Riccardino** (Help) 252; **Funky** (Le Clochard) 236; **Delle Donne** (Ghi... 196; **Umberto** (Chaplin) 181; **Menlatti** (Gran Parson) 179; (L'Etoile) 160; **Fusson Marco** (The Chimera) ; **Jean-Paul** (La Niche) 95; **Sosler** (Gran Parson) 78; **Luca Vicari** (Gran Parson) 78; **Angelo Guarnieri** (Gran Parson) 38; **Luca S.** (Abat-jour) 32; **Maurizio** (Ghibli) 23; **Davide P.** (La Bricole) 17; **Fabrizio Faghin** (Boomerang) 11; **Benetti Mirko** (Blu Max) 3; **Tullio Maciocs** (Blu Max) 1; **Grigo** (Help) 1

nuova AutoAlpina

FIAT FIAT FIAT

Concessionaria

● Sede commerciale
● Esposizione
● Centro Assistenza

E' disponibile un numero limitato di vetture con km/zero a prezzi straordinari:

TIPO TURBO DIESEL G.T
aria condizionata - vernice metallizzata - sedili regolabili

CROMA 2000 IE - - condizionatore - metallizzata

TIPO SX - metallizzata

CROMA 2000 IE - metallizzata

TIPO 1600 SX - metallizzata

TEMPRA 1800 IE SW
aria condizionata - metallizzata - cerchi in lega

TIPO TURBO DIESEL G.T - metallizzata

UNO MILLE FIRE HOBBY - metallizzata

5 OFFERTE ECCEZIONALI

FIAT DUCATO 2000 cc
benzina - portata 14 q. servosterzo **L. 16.700.000** + I.V.A

FIAT FIORINO PANORAMA
ECO 1700 Diesel - 5 posti **L. 13.000.000** + I.V.A

FIAT DUCATO AUTOCARRO TURBO DIESEL 2500
Diesel - passo lungo
cassone in lega **L. 22.000.000** + I.V.A

FIAT DUCATO CABINATO DIESEL **L. 19.500.000** + I.V.A

FIAT DUCATO CABINATO TURBO DIESEL 2500 cc passo corto **L. 20.000.000** + I.V.A

TEATRI

AUDITORIUM - STAGIONE DI - 21 . Orchestra sinfonica di Torino della Rai. Direttore Frank Shipway, clarinettista Michele Carulli. Programma: Weber, Oberon, J. 306 ouverture/concerto n. 2 in mi bemolle maggiore op. 74 per clarinetto e orchestra. Dvorak, sinfonia n. 7 in re minore op. 70. Poltrona L. 30.000 ingresso 20.000, giovani 10.000. Informazioni tel.

G. VERDI - Le . Circolo della stampa: 11 maggio ore 21. Il jazz e dell'Africa «Currents Change», Franco D'Andrea (piano), Hervé Bourde (sax e fl.), (percuss.), Davi Boato (tromba), Mauro Avogadro (voce rec.). Biglietti L. e 15.000 per studenti. Salone La Stampa, via Roma e Box Office Ricordi. Un'ora prima al botteghino del Conservatorio.

SCUOLE DI DANZA - RECITAZIONE

GINGER VACANZA E TEATRO: . torio espressivo per bambini da 6 ai 13 . Sei giorni presso il Centro Residenziale Pracatinat (Parco dell'Orsiera) a giugno dopo la fine della . Organizzazione Ginger via Piana 5, Torino, tel. 011-837.692.

RITROVI

AL BAGATELLE: Sala Blu: Serata per adulti, musica di tutti i generi, volumi moderati. **Sala Rossa:** musica Anni 60. L. 14.000.

AMERICA MUSIC (via Frejus 27, tel. 447.7171): ore 21,30 e... la festa continua orch. O.K. Band.

ARLECCHINO: Ore 21 gran festa venerdì. Rocky e il maestro Corona, cocktail, intermezzo piano bar, fiori alle dame.

BOROTALCO : via Cuneo , Nichelino, tel. 606.1056. Ore 21 Fran Orsini.

CLUB 84: Ore 15,30 danze e ritmi per tutti con Edo Puma ed i suoi solisti «dotto «a di danza».

CLUB 84: Questa sera ore 21 «Festa delle donne» Edo Puma e i suoi solisti.

DU PARC: Ore 21 Reporter .

EXTREME CLUB DANZE (via Genova 268/b, . 505.0817): «Il vero liscio si balla ». Ore 21 orchestra Vito e l'Odissea.

FRENZY (ivrea tel. 0125 23.00.64): 21 orch. Roby Barbieri.

LE ROI: Ore 21 di tutto un po'... di più.

NUOVA LUCCIOLA - La conosci? (cor Taranto 208, tel. 200.097): ore del con Padone.

NUOVO (tel. 660.3443): ore 15,30 discomusica liscio «A passo di danza». Ore 21 il venerdì che si distingue, fiori alle dame, party e spumante a tutti. Orch. Gruppo 5.

NUOVO TROCADERO (via Andrea Doria 9, Torino, tel. 562.0966): Ore 21 orch. Gabriella e I Teorema. Martedì 11 maggio grande orchestra I Casuali's.

TANGO SALA : il venerdì elegante ore 21.

LA LUCCIOLA - Ristorante di Brandizzo: domani sera cena danzante. Pren. tel. (011) 913.9113.

MINICABARET: Ristorante . 613.660 aperto tutti i giorni mezzogiorno e sera, specialità banchetti. Venerdì cena danzante e cabaret con Renzo Gallo e soci.

PATIO + INVIDIA: Tutte le sere ore 22 discoteca sabato e domenica ore 15/19. Tel. 661.4841 - 874.089.

RISTORANTE CA' MIA (Str. Revigliasco 139 Moncalieri, tel. 011/547.2808): sabato ore 21 cena danzante.

RISTORANTE PIZZERIA MACUMBA (Pinerolo): cena orchestra. Tel. (0121) 374.115.

S. GIORGIO - . - Piano bar - ballo: La Piana's e Albertina. Tel. 669.2151.

TRILUSSA: Solo pren. tel. 562.4496.

WHISKY EXTRA (via Goito ang. corso Vittorio Emanuele, tel. 687.563): tutte sere discoteca.

GALLERIE E MUSEI

ARTE ANTICA (L') (via Volta 9, Torino, . 549.041): Salvatore Rosa: l'opera grafica completa. Cat. n. . Orario: 10-12,30; 16-19,30.

ARTE CLUB (via Rocca 39, tel. 836.331): C. Barbero e S. Fontana.

GALLERIA AVERSA (via . Alberto , telefono 532.662): Mario Lisa mostra antologica.

NUOVA GISSI (piazza Solferino , tel. 538.625): acqueforti .

SPAZI D'ESSENZA CONTEMPORANEA: Emilio Scanavino «Opera scelta».

ASSOCIAZIONE GALLERIE ARTE MODERNA

ERMAN: Il segno grafico di artisti temporanei.

DAVICO: Antonio Possa «Pinocchio» inaugurazione ore 18.

FOGLIATO: Arturo Pividori.

LA BUSSOLA: Antologia ' (p.za Vittorio 10): J. Fumari.

NARCISO: «Tra realismo e informale».

PIEMONTE ARTISTICO CULTURALE (via Roma - Torino). Continua la Mostra antologica Michele Baretta. Orario: 16-19,30; festivi: 10-12,30; 16-19,30.

. 543.383]. Gigi Morbelli. Mo antologica.

PICCOLO REGIO
STAGIONE DEL TEATRO STABILE TORINO
FUORI ABBONAMENTO
MAGNIFICO S.r.l.
presenta, questa sera, ore 21.00
LAURA BETTI in
UNA
PIER PAOLO PASOLINI
ULTIMA RECITA
Prenotazioni c/o Biglietteria T.S.T.
Via Roma 49 (orario 10/18, lunedì riposo)
Telefono 517.62.46 - 54.45.62

PATIO + INVIDIA
Tutte le sere ore 22,30 discoteca - sabato sera e domenica pomeriggio ***Roberta Ghilmasi*** *lo ragazzo Qui non è la Rai.*
Domenica pomeriggio ore 15-3 non stop
Venerdì 14 **MIRIANA**

ULTIMO IMPERO
DISCOTEMPIO
Questa sera
D.J. MASSIMINO
S.S. 23 Sestriere - AIRASCA (TO)
. 011/99.09.993 - 99.09.888

HOLIDAYS Piazza Guala (TO)
QUESTA SERA ore 23
Festa Novecinque
ospite **LUCA BARBAROSSA**
DOMANI SERA **Non è la RAI**
con **AMBRA** e le sue compagne

SINISTRA SALA TECNICO
MITHO
PAOLO CELLA
PIOBESI - Via , 19
. 011/965.78.92

PUBBLICO ENTUSIASTA PER IL FILM PIU' SPETTACOLARE DELL'ANNO

ALL' **adua**

AMBRA

ODEON
in esclusiva

SE SEI STANCO DELLE SOLITE SERATE DACCI UN TAGLIO

IN COLLABORAZIONE CON AGENZIA GENERALE DI TORINO Assitalia

TORINO - PIAZZA D'ARMI TEL.011/319.43.53

NANDO RFEI

ORARIO SPETTACOLI: 16,30 e 21,30

PROROGHIAMO FINO A DOMENICA 9 MAGGIO

PRESENTANDO QUESTO TAGLIANDO ALLA CASSA DEL CIRCO PAGHERAI SOLAMENTE L. 7.000

GRANDE SUCCESSO DI PUBBLICO

LA PISTA DEI SOGNI

Al cinema i bambini una serata in allegria

OGGI al REPOSI

La provocazione dell'anno

ORARIO SPETTACOLI: 15,30 - 17,50 - 20,10 - 22,30
VIETATO MINORI ANNI 14

JEFF FAHEY dopo «IL TAGLIAERBE» BRIDGET FONDA dopo «SINGLES», assieme in un thriller ad altissima tensione

OGGI AL CRISTALLO

SI CONSIGLIA DI VEDERE IL FILM DALL'INIZIO

OGGI ALL'AMBROSIO

VINCITORE DI 2 GLOBI D'ORO

Immaginatevi un mese in paradiso con tutto ciò che avete sempre desiderato...

PENTA FILM
MARIO & VITTORIO CECCHI GORI
SILVIO BERLUSCONI COMMUNICATIONS
PRESENTANO
MIRANDA RICHARDSON LAWRENCE POLLY WALKER JOAN PLOWRIGHT
UN INCANTEVOLE *Aprile*
un film di MIKE NEWELL
MIRAMAX FILMS presenta una BBC FILMS PRODUCTION in associazione con GREENPOINT FILMS
MIRANDA RICHARDSON JOSIE LAWRENCE WALKER e JOAN PLOWRIGHT
ALFRED MOLINA MICHAEL KITCHEN JIM BROADBENT in "UN INCANTEVOLE APRILE" (ENCHANTED APRIL)
sceneggiatura di PETER BARNES dal racconto di ELIZABETH VON ARNIM direttore della fotografia REX MADDEN
musiche di RICHARD RODNEY BENNETT produttori esecutivi MARK SHIVAS e SIMON RELPH
DOLBY STEREO produttore ANN SCOTT diretto da MIKE NEWELL MIRAMAX PENTA

VIVI UN'EMOZIONE GRANDE

VOLA AL CINEMA!
CINEMA È BELLO SU GRANDE SCHERMO

Alle 21,30 in viale Europa l'«Aosta/Milano meeting»

Jazz in biblioteca

Incontro di realtà culturali diverse: due musicisti aostani e due del capoluogo lombardo. Alla batteria Ferdinando Faraò

Il batterista milanese Ferdinando Faraò sarà stasera alla biblioteca di viale Europa

AOSTA. Dall'incontro di realtà culturali e strumentali differenti nasce la musica dell'«Aosta/Milano jazz meeting». Dal capoluogo regionale Beppe Barbera, al pianoforte, e Maurizio Bucca, al contrabbasso. Da Milano Ferdinando Faraò, alla batteria, e Michele Bozza, al tenore e soprano. Luogo d'incontro, la sala polivalente della biblioteca di viale Europa, per il penultimo concerto della «Rassegna jazz» organizzata dall'assessorato comunale ai servizi socio-educativi e culturali o dalla sione di gestione biblioteca. L'appuntamento per questa alle 21,30.

Un concerto di grande interesse che propone, accanto ai già noti musicisti locali, che si sono mostrati in Valle in varie occasioni ritrovando sempre un buon riscontro di critica e di pubblico, interpreti come Ferdinando Faraò. Da anni presente ai più importanti festival nazionali e internazionali, il batterista ha preso parte a concerti, tour e trasmissioni della Rai strumentisti del calibro Lee Konitz, Bob Mover, Claudio Fasoli e Steve Grossman. Accanto al noto batterista e compositore Michele Bozza, che fa parte della Duke Ellington repertory orchestra, con la quale partecipa alle più celebri rassegne jazzistiche assieme a Julius Farmer.

Dopo il «meeting» di oggi la rassegna di jazz proseguirà il 21 maggio con il concerto conclusivo. Di scena i «Traction avant» con jazz e fusion. Quattro musicisti valdostani genti: Mauro Cappelli, alle tastiere, Davide Cammareri, al basso, Francesco Solenne, alla batteria, Enzo Servodidio, ai sassofoni, e Donatella Chiabrera, .

Sandra Bovo

I FILM DEL WEEK END

Tre storie d'avventura d'intrigo e di passione

HOLLYWOOD a tutto schermo per fine settim cinematografico in Valle d'Aosta. Con «Amore per sempre» di Steve Miner, «Abuso di potere» di Jonathan Kaplan e «Proposta indecente» di Adrian Lyne torna infatti in auge il buon vecchio cinema generi: avventuroso/melodrammatico, thriller/poliziesco e commedia erotica.

«**Abuso di potere**», realizzato da dei migliori artigiani di Hollywood (dopo un tirocinio Corman), ricalca invece il classico schema della situazione rassicurante che si trasforma all'improvviso in un tragico incubo (già visto per esempio in «Uno sconosciuto alla porta» e «Inserzione pericolosa»). Qui c'è coppia che si ritrova a fronteggiare un piccolo criminale sorpreso in durante un tentativo furto. La potrebbe diventare pericolosa, ma per fortuna arriva un poliziotto che risolve tutto in breve. Nasce così un'amicizia, che dura fino a che il detective decide di sedurre la moglie dell'altro, ad ogni costo: e, ovviamente, facendosi forza della divisa che indossa.

«**Proposta indecente**», di dall'autore di «Flashdance», «Nove settimane e e «Attrazione fatale», racconta infine una strana vicenda, fra il comico, l'erotico e il drammatico protagonista ricco industriale, accanito giocatore d'azzardo, che, per scommessa, propone a una giovane, bella e ingenua casalinga di andare a letto con lui in cambio di milione di dollari.

«**Amore per sempre**» ci riconsegna uno dei divi che vanno per la maggiore Hollywood in una commedia fantastica, latte miele. Mel Gibson, australiano con vocazione campestre monogama, interpreta la parte di un pilota americano, che alla fine degli Anni Trenta si ritrova disperato per la scomparsa della donna . sottopone così ad un avveniristico test di ibernazione. Il risveglio negli Anni Novanta sarà fonte di molte sorprese rimpianti.

Luciano Barisone

ABUSO DI
di Jonathan Kaplan
con Kurt Russell, Ray Liotta, Madeleine Stowe
Produzione: Usa, 1992
Genere: thriller poliziesco
Cinema: Giacosa di Aosta

PROPOSTA INDECENTE
di Adrian Lyne
Robert Redford e Demi Moore
Produzione: Usa, 1993
Genere: commedia drammatica
Cinema: Monte Bianco di Courmayeur

di Steve Miner
con Mel Gibson, Jamie Lee Curtis
Produzione: Usa, 1992
Genere: melodramma
Cinema: Corso di Aosta.

STASERA AL CINEMA

AOSTA
Corso
Tel. (0165) 35.686
Or.: 20/22
Lire 10.000
per sempre
di S. Miner, con M. Gibson, E. Wood, J.L. Curtis (Usa '92) — Un pilota, sconvolto dall'incidente occorso alla donna che ama, si fa ibernare nel 1939. Si sveglia 50 anni dopo e scopre che l'amore non muore. N. V. 1h 40' **Drammatico**

Giacosa
Tel. (0165) 262.220
Ore 21
Lire 12.000
di Lella Costa

Il Cinematografo
Tel. (0165) 44.262
Obbligo di tessera
OGGI CHIUSO

COGNE
an Parad
Tel. (0165) 841.206
Or.: 21,30
Lire 9000
OGGI CHIUSO

COURMAYEUR
Monte Bianco
. (0165) 841.206
Or.: 21,30
Lire 10.000
Proposta Indecente
di A. Lyne con R. Redford, D. Moore, W. Harrelson (Usa '92) — Lui è un miliardario in crisi di solitudine, lei è irresistibile e sposata, il marito è disposto ad «affittarla» per una notte a una cifra da capogiro N.V. 1h 50' **Dramm.**

IA
Des Guides
Tel. (0166) 949.473
Ore 18/20/22
OGGI CHIUSO

CINEMA NEL CANAVESE

IVREA
Boaro
Via Palestro
Tel. (0125) 423.240
Or. 20/22. L. 9000
- Sopravvissuti
di F. Marshall, E. Hawke, V. Spano, J. Hamilton (Usa '92) — Storia vera di un incidente aereo sulle Ande: i sopravvissuti lottano contro la montagna, la paura, la propria morale per tornare a casa. N. V. 1h 55' **Drammatico**

Politeama
V. Piave. T. 0125/641.571
Or.: 20/22,10
Proposta
di A. Lyne con R. Redford, D. Moore, W. Harrelson (Usa '92) — Lui è un miliardario in crisi di solitudine, lei è irresistibile e sposata, il marito è disposto ad «affittarla» per una notte a una cifra da capogiro N.V. 1h 50' **mm.**

cinema
Via Arborio
. (0125) 425.084
Or.: 20/22,15
La moglie del soldato
di N. Jordan, con S. Rea, F. Whitaker (G.B. '92) — Un terrorista dell'Ira cerca la fidanzata di un soldato britannico che ha tenuto in ostaggio e scopre che la donna nasconde segreto. Viet. 14. 1h 50' **Dramm.**

A mezzanotte il film di Luchino Visconti

Le «Notti bianche» stasera su France 2

«*Salut Berthe*» (Francia, 1968, 90'), un film Guy Lefranc Fernand Reynaud inaugura pomeriggio di Tsr, alle 14,35. Classico vaudeville a base di mariti e mogli, traditori e traditi, racconta come un industriale Abidjan approfitti di missione a Parigi per ritrovare la sua amante.

Alle 20,15 Tsr trasmette invece, per «*Tell quel*», reportage di Mauricette Gollut e Leslie Jenkins, dal titolo «Vieillir dans ses meubles». A questa inchiesta sulla terza età, fa seguito, alle 20,45 (sempre sulla stessa «Quiproquos», un film televisivo Claude Vital Claude Gensac. Protagonista è politico che assolda un criminale per rapire la figlia del sindaco, suo avversario nelle elezioni. Ancora sulla rete svizzera, alle 22,05, segnala interessante dibattito sul funzionamento delle poste svizzere: ospite Jean-Noel Rey, nuovo responsabile del traffico postale alla direzione delle Ptt.

Alle 22,15 France 2 propone invece (dopo un nuovo episodio delle «*Enquêtes du commissaire Maigret*», alle 20,50) «Bouillon de culture», la trasmissione condotta da Bernard Pivot. Ospite il romanziere Jacques Attali, già consigliere speciale del presidente della Repubblica Francese François Mitterrand.

Alle 24 la rete francese manda infine in onda, per «CinéClub», un film di Luchino Visconti, «*Nuits blanches*» (Italia-/Francia, 1957, 95'), interpretato da Maria Schell, Marcello Mastroianni e Jean Marais. Tratto dal racconto di Dostoevskj «Le quattro notti un sognatore», è ambientato in un'anonima città italiana del dopoguerra. Protagonista un giovane impiegato che nella notte, non sapendo decidersi a tornare alla sua solitudine domestica. **[l. b.]**

GIORNO E NOTTE

AOSTA
Lella Costa oggi al Giacosa

Per la Saison culturelle, oggi, lo spettacolo «Recital» di Lella Costa. L'attrice e cabarettista milanese sarà al Teatro Giacosa per raccontare con grande ironia la situazione femminile, per parlare dell'attualità e del passato. Appuntamento alle 21.

AOSTA
Serata danzante orchestra

Alla discoteca «Divina» proseguono oggi le danzanti con orchestra. A trascinare giovani e meno giovani in pista con il liscio e i successi musicali degli Anni Sessanta sarà il complesso di Mauro Groppi.

LA
Festa patronale

In occasione della festa patrona il Comitato promotore della badoche ha organizzato due serate danzanti, nel padiglione allestito in località Preyet. Domani sera si balla con l'orchestra spettacolo di Prati Pratesi. Domenica sera sarà invece di scena il gruppo «Strada sole».

Con ragazzi di Morgex

Film sui boschi per «Oscar junior» e Telemontecarlo

MORGEX. «Il futuro bosco» oggi è in tv. Il film realizzato dai ragazzi della scuola media Morgex per «Oscar Junior» verrà trasmesso oggi su Telemontecarlo durante l'omonima trasmissione, condotta da Sergio e Franceso Manfio.

L'assessorato regionale alla Pubblica Istruzione ha appoggiato anche quest'anno il concorso, rivolgendolo alle scuole e proponendo tema agli studenti «Particolarismo, tradizioni e ambiente della Valle d'Aosta».

I ragazzi di Morgex hanno quindi affrontato nel loro filmato il problema dello smaltimento dei rifiuti e della pulizia del bosco. Ne risulta film dai toni ecologisti e molto divertente, soprattutto per i caratteristici tratti dei personaggi.

«Il futuro bosco» parteciperà a fine mese all'assegnazione dei premi Oscar della manifestazione. **[sa. b.]**

A «Le clochard»

Il «Rave party» in discoteca fino all'alba

COURMAYEUR. Musica no stop fino alle prime luci dell'alba alla discoteca «Le clochard» di Courmayeur. Il «Rave party», organizzato dai gestori del locale in collaborazione altri proprietari di «boîte» a Chamonix, s'inizia oggi alle 23 e si concluderà domani alle 6.

La novità lanciata dalla discoteca di Courmayeur proporrà una valanga di musica. Di tutti i generi. Dal rock all'house. Dalla tecno alla disco revival Anni Ottanta. E ancora dall'afro alle novità della discomusic e del rave.

Alla consolle del locale si alterneranno numerosi dee-jay. Comincerà la selezione musicale Leopardo Bum Bum, noto animatore dalle antenne di Rtl 102.5. Di seguito il tedesco Jeff Valle e poi Milano Dee-Jay funky Norberto Mantana. Nella cabina dei disc-jockey del «Rave party» anche il valdostano Dee-Jay Ieia. **[sa. b.]**

PRIME VISIONI A TORINO

ADUA 200 c. G. Cesare 87. **Wind - Più forte del vento.** Or.: 16; 18,10; 20,20; 22,30.
ADUA 400 c. Cesare 87. .: 17,40; 19,10; 20,05; 22,30.
AMBRA v. della Salute 77. **Codice d'onore.** Or.: 20,10; 22,30.
AMBROSIO c. V. Emanuele II 52. Sala 1: **Accerchiato.** Or.: 16; 18,10; 20,20; 22,30. Sala 2: **Un incantevole aprile.** Or.: 16; 18,10; 20,20; 22,30. : **Abuso di potere.** Or.: 16; 18,10; 20,20; 22,30.
ARLECCHINO c. Sommeiller 22. **Eroe per caso.** .: 15,40; 17,55; 20,05; 22,30.
CAPITOL v. S. Dalmazzo 24. **Gli Aristogatti.** Or.: 15,15; 17,50; 19,25; 21; 22,35.
CENTRALE v. C. Alberto 27. **La moglie del soldato** V. M. 14. Or.: 15,45; 18,05; 20,20; 22,30.
C. CHAPLIN 1 v. Garibaldi 32/e. **Toys.** Or.: 17,50; 20,15; 22,30.
C. CHAPLIN 2 v. Garibaldi 32/e. **Magnificat.** Or.: 16; 18,10; 20,25; 22,30.
CRISTALLO v. G. 5. **Labirinto di terra.** Or.: 16,30; 18,30; 20,30; 22,30.
DORIA v. Gramsci 8. **Blade Runner.** 1h 56'. .: 15,45; 18; 20,15; 22,30.
ELISEO GRANDE p. Sabotino. **In mezzo scorre il fiume.** .: 15,10; 17,35; 20; 22,30.
ELISEO BLU p. Sabotino. **Tutti gli uomini di Sea.** Or.: 15,10; 17; 18,50; 20,40; 22,30.
ELISEO ROSSO p. Sabotino. **Accerchiato.** Or.: 15,10; 17; 18,50; 20,40; 22,30.
EMPIRE p. V. . **Scent of a woman (Profumo di donna).** Or.: 16; 19,05; 22,20.
c. Moncalieri 241. **Howard** 2h 26'. Or.: 19,30; 22,10.
ETOILE v. B. Buozzi 6. **Notti selvagge.** 2h. Or.: 15,30. 50; 20,10; 22,30.
FARO v. Po 30. **Gli spietati.** Viet. min. 14. 2h 11'. Or.: 19,55; 22,25.
FIAMMA c. Trapani . **Sommersby.** .: 15,45; 18; 20,15; 22,30.
IDEAL c. Beccaria 4. **Alive - Sopravvissuti.** .: 15,25; 17,45; 20,05; 22,30
KONG Cinestudio v. Po 21. **Il viaggio.** .: 15,45; 20,15; 22,30
LILLIPUT v. XX Settembre . **Sommersby.** Or.: 15,45; 17,55; 20,15; 22,30.
LUX Galleria San Federico. **Amore per sempre.** 1h 50'. Or.: 15,45; 18; 20,15; 22,30.
MASSIMO UNO v. . **Jona che visse nella balena.** Or.: 16,30; 18,30; 20,30; 22,30.
. **Roma in codice: Nina.** Or.: 15,45; 18; 20,15; 22,30.
NAZIONALE 2 v. Pomba 7. **Fiorile.** Or.: 16; 18,10; .
NUOVO ODEON v. Van 8. **Passenger 57 - Terrore ad alta quota.** Ore 20,30; 22,30.
OLIMPIA 1 v. Arsenale 31. **Gli occhi del delitto.** Or.: 15,15; 17,40; 20,05; 22,30.
OLIMPIA 2 via Arsenale 31. **Ricomincio da capo.** Or.: 14 16,45; 18,40; 20,35; 22,30.
REPOSI v. XX Settembre . **Proposta indecente.** Or.: 15,30; 17,50; 20,10; 22,30.
ROMANO galleria Subalpina. **Belle epoque.** Or.: 16,10; 18,20; 20,25; 22,30.
SELENE c. Belgio . **Il grande cocomero.** Or.: 20,30; 22,30.
STUDIO . Acqui 8. **L'accompagnatrice.** 1h 50'. Or. 16; 18,10; 20,20; 22,30.
336. **La** 1h 40'. Or.: 16; 18,10; 20,20; 22,30.

TEATRI A TORINO

TEATRO REGIO p. Castello 215, tel. 88.151. Ore 20,30 **Lecquvreur** di Francesco . (Turno Aziendale). Direttore Daniel Oren; regia di A. Fassini. Nel coro M. Peiretti. Con Francesca Patanè e Vincenzo Bellì. Orchestra e Coro del Teatro Regio. Biglietteria (ore 13-18,30 e 19,30-20,30). Tel. 8815.241/242.
CARIGNANO p. Carignano 6, t. 537.998. Stag. in sab. T.S.T. Ore 20,45 il Teatro di Roma presenta **La bottega del caffè** di C. Goldoni, regia M. Missiroli. Pren. Bigl. T.S.T. v. Roma 49 cr. 10/18 lun. . 517.6246/544.562. Repliche fino a dom. 9/5
COLOSSEO v. M. Cristina 73, tel. 669.80.34. Inizia prevendita biglietti per i concerti 10 maggio ore 21 di **Fabio Concato**, 11 maggio Raf, 13 e 14 maggio ore 21 **Renato Zero**. Prevendita cassa teatro ore 10/13-15/19. Tel. 669.8034.
TEATRO MACARIO (Bomboniera) via S. . tel. 561.36.94. Stasera ore 21,15 La Com. Stab. T. Macario presenta **Finestre sul Po** con G. Molino. Pre ini. e pren. cassa teatro. Tel. 011 561.36.94 -

RADIO E TELEVISIONI

Raitre
14; 19,30 **Tg della sta**
19,45 **Le fan**
20,15 **Tell quel**
20,45 **Quiproquos**, film
23,45 **Tj-nuit**

Radiodue
12,10; 17 **La voix de la**
14,15 **Conosci la città**
14,30 **Chiacchiere**

Telealpi
12,40; 19; 22,15 **Alpitime**, notiziario
13 — **franca** con Funari
15 — **Amandoti**, telenovela
— **L'alpin** in, rubrica
20,30 **Pro e contro**, attualità
21,15 **Pulsar**, rubrica d'astronomia

Tele d'Aosta
7 — **Cartoni animati no-stop**
15,30 **Astrologando**, rubrica
16 — **Redazionali**
19 — **Tva magazine**
21 — **Film**

Tv Suisse Romande
9 — **Top models**
9,20 **Temps présent**
10,15 **La carcia de feu**
11,55 **Cosby show**
12,45 **Tj-midi**
13,10 **Virginia**
13,35 **Inspecteur**
14,35 **Salut Berthe**, film
15,15 **L'homme qui tombe à pic**
17,05 **Les misérables**
17,40 **La famille des collines**
18,55 **Télédéo**, jeu
19,30 **Tj-soir**

Primantenna Supersix
10 — **Mezzogiorno e dintorni**
12,30; 19,15; 23,45 **Cronache regionali**
Astroscrittura
17,30 **Nonsolologa**
20 — **Spazio politico**
20,30 **Le auto della settimana**
21,30 **La Sederia**, programma in patois

Valle d'Aosta
7 — **Rassegna stampa**
7,40 **Oroscopo**
8,30 **Annunci commerciali**
9 — **lo**
10,30 **Di one insieme**, 101 cultura
11,30 **Top '60**
16 — **Dj special**, con Antonio Santini
16,30 **box**, dischi e richiesta
19 — **Radiogiornale Vda**

Reporter
8,30 **Linea diretta**, notizie locali
9; 14,25; 16,25 , notizie dell'ultima ora
9,15 **L'occasione**
13 — **Pomeriggio con Reporter**
19 — **Musica a** Luca Attucci

Top
6,55 **L'occasione**
7 — **Tuttitalia prima pagina**
8,55 **News notizie dall'ultima ora**
14,30 , con G. Aiello

Musica Liscio, con C. Marguerettaz
23 — **Night life**

Radio Club
14,15 **Notiziando**
14,30 **Classica club**
15 — **Classifica GB**
15,30 **Dischi a richiesta**
16 — **Annunci gratuiti**

Radio Deejay
10 — **Amadeus**
13 — **Tony Severo**
16 — **Linus**
16,30 **Jovanotti**
20 — **Gran Sera Deejay**

Radio
8,05 **La voce delle stelle**
8,15 **Rsv mattina**
13,30 **Rsv superpomeriggio**
16 — **Supermix**
19 — **Rsv sera**

Radio Monterosa
7,15; 14; 17; 40; 22 **Infovallée News**
10 — **radio con Sandra Mondaini**
12; 15,15 **Meteo/visibilità**
14,20 **Novità discografiche**
20,30 **I tarocchi** con Ange

Eventuali errori e variazioni nei programmi sono causati dalla non tempestiva comunicazione alle emittenti.

PUBBLICITA' PROGRESSO

PUBBLICITA' PROGRESSO. LA PUBBLICITA' ITALIANA A DIFESA DEGLI INDIFESI.

Per alcuni è l'anima del commercio, per altri è un commercio dell'anima. Per noi che la facciamo ogni giorno, invece, la pubblicità è semplicemente una forma di comunicazione. Che si presta a essere usata nei modi e per gli scopi più diversi.

Lo scopo di Pubblicità Progresso, ad esempio, è promuovere e realizzare iniziative di utilità civile e sociale.

Per far questo Pubblicità Progresso riunisce le associazioni professionali di chi crea, produce, pubblica, chiede e offre progetti e spazi di pubblicità, relazioni pubbliche, promozioni: le agenzie e gli studi specializzati, le imprese che investono, gli editori di quotidiani e periodici, i grandi network televisivi e radiofonici pubblici e privati, le concessionarie di affissioni, le case di produzione audiovisiva.

Da vent'anni, attraverso Pubblicità Progresso, i professionisti più esperti nei vari campi della comunicazione uniscono le loro forze per dar voce ai gruppi di cittadini più deboli e inascoltati. Proprio quelli che negli spot non si vedono mai.

L'anno scorso Pubblicità Progresso si è occupata della lotta contro il razzismo e della promozione del volontariato. Ora sta per uscire una campagna a favore dei non vedenti.

Chi lavora con Pubblicità Progresso lo fa volontariamente e gratuitamente. Senza la pretesa di cambiare il mondo. Ma facendo quel poco che si può, meglio che si può.

L'ANIMA DEL COMMERCIO HA UN'ANIMA.

Calcio, buona prova dell'Aosta nell'amichevole giocata al «Puchoz» contro i nerazzurri

I rossoneri tengono testa all'Inter

La partita è finita 2 a 1 per gli ospiti dopo che la squadra di Barlassina era addirittura passata in vantaggio Circa mille tifosi sugli spalti. Gli esperimenti in vista della sfida decisiva per la salvezza contro il Trento

AOSTA. Il ritorno dell'Inter ad Aosta dopo anni ha richiamato poco più di mille persone al «Puchoz». I neroazzurri si sono imposti per 2-1, senza entusiasmare. Con il pensiero già rivolto all'importante sfida di domenica a Milano contro la Lazio, la formazione di Bagnoli (sempre sostituito in panchina da Maddé) ha badato soprattutto a mantenere vivo il clima agonistico.

La partita è stata piacevole, alcune pregevoli iniziative personali dei giocatori interisti. Grandi applausi per Sosa e assedio alla ricerca dell'autografo di Zenga (il portiere non ha giocato) da parte dei ragazzini, prima che lasciasse il campo dopo aver svolto la preparazione assieme a Castellini.

Era l'Aosta a passare in vantaggio al 41' con Belletti, velocissimo a sfruttare una incer- di Taccola e a battere in diagonale Abate. Il pareggio dell'Inter giungeva al 45' grazie a un autorete di Barone, che deviava alle spalle di Buda un colpo di testa di Battistini su angolo di Sosa. Il gol successo giungeva a 10' dalla conclusione per merito di Berti, che non aveva difficoltà a infilare un preciso rasoterra Arisi, su cross di Capocchiani.

La sfida con l'Inter è servita a Barlassina per preparare la partita di domenica contro il Trento, che potrebbe risultare decisiva in proiezione salvezza per i rossoneri. Nel primo tempo il tecnico aostano ha schierato la formazione delle ultime giornate, la novità Girelli nel ruolo di tornante al posto di Sapienza. Nella ripresa girandola di sostituzioni, con Mascheroni libero a Benzi a giostrare a centrocampo.

L'Aosta ha confermato di attraversare un momento brillante. Pur tenendo in debito il spirito con cui l'inter ha affrontato l'amichevole, occorre sottolineare la buona prestazione dei rossoneri. La difesa ha retto bene il confronto le punte avversarie (Panizza ha limitato la pericolosità di Sosa, mentre Tedoldi ha annullato Pancev, che anche al Puchoz ha ricevuto parecchi fischi), mentre a centrocampo De Angelis, Gambino e Ferretti hanno prodotto notevole mole di gioco. avanti la rapidità di Belletti e di Alfano ha creato qualche problema alla retroguardia interista.

Un'Aosta dunque convincente, che sembra avviata a concludere in modo positivo il campionato. Contro l'Inter, i rossoneri hanno ribadito superato i problemi che li avevano frenati dopo un buon avvio. Barlassina ha schierato nel primo tempo Buda, Panizza, Barone, De Angelis, Tedoldi, Benzi, Belletti, Gambino, Alfano, Ferretti, Girelli. Nella ripresa sono scesi in campo anche Arisi, Lessio, Gatti, Mascheroni, Baldi e Sapienza. Nel finale c'è spazio per i giovani Degioz, Perron, Clerino e Faccia.

Sigfrido Beneyton

Giuseppe Bergomi contrasta Davide Belletti, l'autore del gol rossonero

Calcio giovanile, sfida tra Olimpique e Pont

AOSTA. Proseguono i campionati e i tornei di calcio giovanili, con grande equilibrio nelle categorie juniores provinciale e giovanissimi, mentre negli esordienti lo Châtillon/St-Vincent ha punti di vantaggio sul Sarre, che deve però recuperare 3 partite.

Juniores provinciali. A tre giornate dalla conclusione il campionato rimane apertissimo, l'Olimpique Châteaux in alla classifica con un punto di vantaggio su Bellavista e Montaltese, mentre il Tavagnasco è distaccato di lunghezza dalla battistrada. Nell'ultimo turno la capolista ha inflitto un eloquente 7-0 al Lega Dora Burolo.

Giovanissimi. Continua la marcia dell'Olimpique Châteaux e del Pont Donnas (entrambe hanno centrato 19 in 20 partite). La battistrada hanno 4 punti di vantaggio sul St-Christophe. Nell'ultima giornata l'Olimpique Châteaux ha superato per 3-1 il Fenusma, mentre Pont Donnas si è imposto per 7-0 sull'Aymavilles/Gressan. Domani la sfida tra le due battistrada, che potrebbe risultare decisiva. giocherà alle 15,30 a Issogne.

Esordienti. Guida la classifica lo Châtillon/St-Vincent, con punti vantaggio sul Sarre che deve però recuperare tre incontri. Entrambe le formazioni sono ancora imbattute. La capolista ha faticato più del previsto per piegare la resistenza dell'Anpi Elter (1-0), mentre il Sarre non ha faticato ad imporsi per 6-1 sul Valdigne.

Coppa Gugliemínotti. sono disputate le partite del 3° riservato agli allievi. In vetta alla graduatoria si l'Aymavilles/Gressan (4-1 allo Charvensod/Sant'Orso) e l'Anpi Elter (3-1 sull'Olimpique Châteaux).

Trofeo Valle d'Aosta Cup. Dieci compagini della categoria pulcini hanno partecipato all'importante manifestazione organizzata dal Guido Saba. Il è andato alla Sisport Juve, che ha preceduto la Valtorrese, l'Asti, il Pontedecimo, la Sampierdarenese, l'Anpi Elter, il St-Christophe, lo Charvensod/Sant'Orso, l'Aymavilles/Gressan e il Cogne/St-Pierre.

[a. b.]

Atletica

Campionati di società per allievi

AOSTA. Aosta ha ospitato la fase provinciale dei campionati di società allievi e allieve sui campi di regione Tzamberlet. A pre- dopo la prima giornata (la seconda è in programma domenica sempre ad Aosta) di fronte a una Ceat Cavi Pont Donnas rimaneggiata sono stati il Cral Cogne (4256 punti contro i 2346 della Ceat Cavi) e l'Af Aosta (1183 punto contro i 540 della Ceat Cavi).

A livello individuale hanno vinto in campo femminile Sara Allegri i 100 metri in 14"5 e i in 1'07"5, Laura Cipriano il salto in lungo con 4,51, in campo maschile i successi stati di Massimiliano Ozel Balot nei 100 in 11"5, Henry Dondeynaz nel in 57", Dario Calò nei 1500 in 4'27"6, René Milesi nel salto in lungo 5,32, Claudio Falcicchio nel lancio giavellotto 33,88, Davide Carrozzino nel salto con l'asta con 2,40, Andrea asia nel getto del peso 10,74.

Nelle dieci gare disputate, cinque prove le ha vinte la Cogne, tre la Ceat Cavi Pont Donnas e due l'Af Aosta.

Nelle gare di contorno per junior hanno vinto nei 200 metri Marcella Piccinato con 28"6 e Jean Dondeynaz 23", 1000 metri Alberto Boldrini con 2'37", nel salto in lungo Pilar Ottoz con 4,58 e Claudio Miodini 6,16, nel giavellotto Pilar Ottoz 19,64 e Claudio Miodini con 49,88.

[r. s.]

Trofeo di Fiolet

Il «bâton» a Enrico Francesia

Il vincitore del «bâton d'or» di fiolet Enrico Francesia

Quattro punti hanno fatto la differenza per Enrico Francesia, che ha vinto domenica il «Bâton d'or» di fiolet. Sui campi di Brissogne il giovane del Porossan (19 anni), tra i giocatori divisi in sei categorie, è riuscito a totalizzare 97 punti. Una buona prestazione che Francesia ha ottenuto con due 11, quattro 10, tre 9 e un 8.

E' la terza vittoria per Enrico Francesia. Il giovane si è già aggiudicato il «Bâton d'or» nel 1989 e nel 1991, ottenendo prima già ottimi risultati nella categoria juniores.

A quattro punti di distanza si è classificato Giorgio Marguerettaz di Saint-Christophe. Terper il prestigioso premio di fiolet stato Jean Collomb di La Thuile, che ha ottenuto 92 punti, con due ottimi 13 alle terza e settima battuta.

In B ha vinto la 35ª edizione del «Bâton d'or» Walter Haudemand del Morgex con punti.

[sa. b.]

PALLAVOLO

Dopo la Conner, retrocessa in C2 anche la squadra maschile

L'Olimpia perde la partita e la speranza di salvarsi

L'allenatore della squadra maschile dell'Olimpia Eugenio Torrione

AOSTA. La retrocessione dell'Olimpia dopo quella della Conner. Sconfitta a Voltri per 3-1, la formazione del presidente Russo ha visto le ultime speranze di salvezza nel campionato di serie C1 di pallavolo. Assieme agli aostani tornano in C2 il Loano e il Cristoforo Colombo Genova.

L'Olimpia doveva centrare la vittoria a Voltri e sperare in sconfitta del Pontremoli per rimandare all'ultima giornata (in calendario sabato prossimo) il discorso salvezza. Il passo falso commesso in terra ligure ha però cancellato le residue possibilità di Ramella e compagni di confermarsi in C1, dopo la promozione conquistata nella passata stagione.

«La tensione ci ha giocato un brutto scherzo all'inizio - spiega l'allenatore Eugenio Torrione -. La mancanza di fluidità nel gioco, ha permesso a Voltri di aggiudicarsi eccessivi problemi i primi due parziali. Nel terzo set ho inserito Lovera al posto di Mastrolorenzi e tornato in campo, dopo quattro mesi di assenza per infortunio, al posto di Betemps per cercare di dare una scossa alla squadra. Siamo riusciti ad aggiudicarci il parziale e a riaprire le sorti dell'incontro».

«Si è però trattato di fuoco di paglia - aggiunge il tecnico degli aostani -, perchè nel quarto set siamo subito trovati in svantaggio per 9-0. Una buona reazione, che ci ha permesso di giungere sul 10-13, non è stata sufficiente a piegare la resistenza dei liguri. I problemi maggiori li abbiamo avuti in ricezione, mentre la battuta, a differenza delle precedenti partite, è risultata discreta. La retrocessione è scaturita soprattutto per le sconfitte rimediate nel girone di andata, anche se decisivo è stato il passo falso commesso in nel ritorno contro l'Imperia».

Nulla fare anche per la Conner, che è stata superata per 3-0 in casa dalle milanesi del Gividi. Perso il primo set per 15-7, giocato in modo svogliato, le aostane hanno impegnato a fondo le ospiti nei successivi parziali (15-12 e 16-11), non riuscendo tuttavia a mettere a segno i punti decisivi nelle fasi cruciali dell'incontro.

«All'inizio le ragazze non hanno giocato con la dovuta concentrazione - sottolinea l'allenatore Claudio Sordi -, ma sono poi cresciute di tono, riuscendo a lottare alla pari contro un avversario di buona levatura tecnica. Le assenze di Nadia Barlier e di Laura Raspino si sono fatte sentire. Domenica chiuderemo il campionato sul campo della cenerentola Sgeam. Cercheremo di non farci raggiungere dalle milanesi, evitando così di chiudere il girone all'ultimo posto».

[s. b.]

In programma domani l'ultima gara stagionale di specialità

A Fénis il Trofeo Menini

La manifestazione, riservata alle allieve di 1° e di 2° grado, è stata organizzata dalla società aostana Augusta Praetoria. La squadra deve difendere il 5° posto

AOSTA. Si disputerà domani, alle 15,30 alla palestra della scuola elementare di Fénis, l'ultima gara stagionale di ginnastica ritmica.

Il piemontese ha affidato l'organizzazione della manifestazione al giovane sodalizio aostano dell'Augusta Praetoria. La gara, con in palio il «Trofeo Menini», si preannuncia assai interessante in quanto basata esercizi di libera composizione. Due le categorie previste: allieve di primo e di secondo grado.

La classifica finale sarà abbinata alla gara a squadre che si è svolta a novembre. L'ingresso alla manifestazione è gratuito. La società Augusta Praetoria presenterà le allieve di primo grado Sara Court e Federica Mannoni, esordienti individualiste, e le allieve di secondo grado Tania Delfino, Chiara Mancuso e Alice Zorzettig. ginnaste aostane hanno buone possibilità di ottenere piazzamenti di rilievo, avendo conseguito il quinto posto nella prova a squadre.

[s. .]

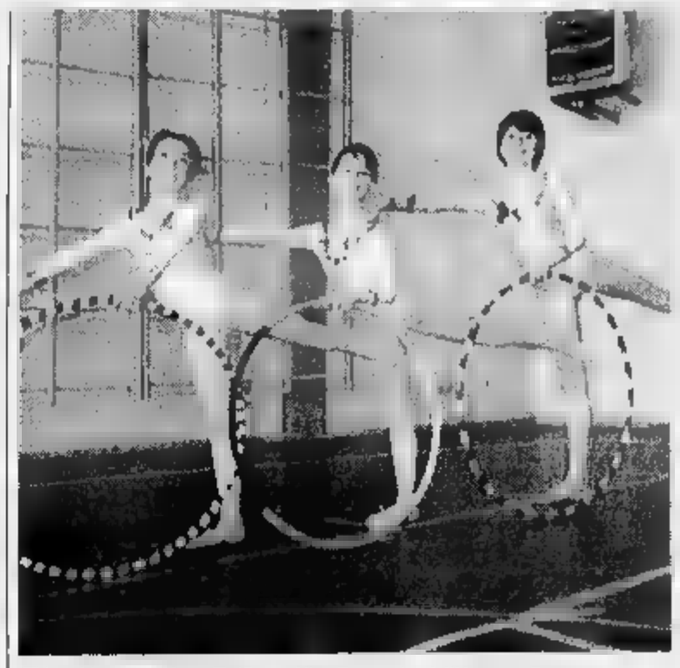

Chiara Mancuso, Tania Delfino e Alice Zorzettig, dell'Augusta Praetoria

Le due corse classiche per allievi ed esordienti

Aosta, domenica di gare con «Aresca» e «Brero»

AOSTA. Il calendario della Federazione ciclistica italiana ha messo insieme quest'anno due corse ciclistiche ormai classiche del calendario nazionale giovanile organizzate dalla stessa società, il Gruppo sportivo Aresca. Domenica Aosta all'altezza bar Free time in via Chambéry ci sarà alle 10 la partenza della 39ª edizione della Coppa Fratelli Aresca per allievi alle 14,30 nello luogo prenderà il via il 7° Memorial Luigina Brero, per ricordare la figura della moglie del presidente Francesco Aresca, per le donne della categoria esordienti.

Si gareggerà sullo stesso circuito Aosta-Ponte Suaz-Gressan-Jovençan-Aymavilles-Sarre-Aosta da ripetere 3 volte per un totale di 51 km per gli allievi e volte per un totale di poco p di 30 km per le esordienti femminili. Direttore di corsa sarà Rinaldo Vairetto, direttore dell'organizzazione Maggiorino Ferrero e starter Eugenio Aresca; impegnato a livello organizzativo anche l'ex campione e commissario tecnico di ciclocross Franco Vagneur.

Per Trofeo Fratelli Aresca è prevista una «dotazione» per i due passaggi a Pompiod per il Gran Premio della Montagna e sono previsti due traguardi volanti in via Piccolo San Bernardo ad Aosta al primo passaggio e a Gressan al secondo passaggio; per le donne del Memorial Luigina Brero ci saranno,al condo passaggio da Pompiod il Gpm, al primo da viale Piccolo San Bernardo e al secondo da Gressan i traguardi volanti.

La Coppa Fratelli Aresca nacque nel 1952; l'anno scorso vinse Alessandro Zambon Cameri. Il memorial Luigina Brero è nato nel 1987; l'anno scor- Monica Federico della San Macario Biolo.

[r. s.]

HOCKEY

Buona prestazione della rappresentativa della Valle d'Aosta contro Friuli ed Emilia Romagna

L'Under 13 terzo al Trofeo delle Regioni

In evidenza tutto il collettivo allenato dal tecnico Jiri Rech

La formazione che ha rappresentato la Valle d'Aosta nel Trofeo Regioni alla categoria Under 13 l'allenatore cecoslovacco Jiri Rech

AOSTA. Buona prestazione della rappresentativa valdostana Under 13 di hockey su ghiaccio nel Trofeo delle regioni, organizzato dalla società Cerreto Laghi del responsabile Idoneo Ferretti.

Oltre squadra della Valle d'Aosta partecipavano al torneo due formazioni provenienti dell'Emilia Romagna e del Friuli Venezia Giulia. I giovani rossoneri, allenati da Juri Rech, si sono classificati terposto, mettendo in mostra una buona preparazione collettiva.

I protagonisti valdostani del torneo sono stati Massimo Farina, Andrea Melotto, Alessandro Miniti, Luca Delfino, François Danna, Giampaolo Lombardo, Manuel Bianquin, Fabio Ruberto, Nicolò Bufacchi, Richard Tamiozzo, Giorgio Rech, Simone De Luca, Giuliano Gerard, Fabrizio Ramponi e Kevin Guzzon.

[g.m.]

SPORT FLASH

BILIARDI

Successo di Antonio Manna la gara «5 quilles»

Antonio Manna ha vinto la gara «5 quilles» disputata nella sala Snooker Aosta conclusa martedì sera dopo due settimane confronti. Il 1ª categoria Manha battuto in finale il 2ª categoria Emilio Apollaro. La competizione era stata organizzata a scopi benefici e i partecipanti hanno raccolto oltre 3 milioni che verranno donati all'associazione valdostana paraplegici.

GINNASTICA

Conclusi gli allenamenti di alta specializzazione

Si sono conclusi gli allenamenti collegiali del gruppo C alta specializzazione per la ginnastica artistica. Del gruppo, che raccoglie le migliori speranze della ginnastica di Piemonte Valle d'aosta, fanno parte le ginnaste dell'Olimpia Federica Bal, Valentina Collé, Elisa Marcianò. Le 3 ragazze continueranno ora gli allenamenti sotto la guida delle istruttrici Piera Cerise Bal e Rina Gemelli.

DOMENICA 9 MAGGIO

ASTI - (Piazza Alfieri)

LE CONCESSIONARIE Ford

VI INVITANO A PROVARE

Mondeo

L'unica Station Wagon con Airbag di serie

Mondeo ■ anche coupé 5 porte ■ berlina ■ porte

Airbag di serie

Mondeo, l'unica Station Wagon con Airbag di serie nella sua classe. Una Wagon Ford che ha tutto per tutti: cinture con pretensionatore • Sedili anti-scivolamento ▪ Barre d'acciaio nelle portiere • Propulsori MILES 16 valvole, più prestazioni ■ meno consumi ▪ Servosterzo • Cambio MTX75 ▪ Sospensioni SLA a bracci differenziati ▪ Bagagliaio record di categoria, 650 lt (1.650 ■ sedili abbassati) ▪ Climatizzatore ecologico con filtro Micronair, di serie per la 1.6 GLX, 1.8 e 2.0. Optional tecnologici: ABS a 4 sensori e Controllo Elettronico della Trazione (TCS). Sospensioni posteriori autolivellanti, di serie sulla Ghia. **Ford Mondeo. Bellezza e forza interiore.**

Potete vederla e guidarla da oggi

CON TUTTA LA GAMMA 1993

DA:

Perosino Ford **G.P. SYSTEM S.r.l.**

ASTI - Corso alla Vittoria 39 - Tel. 0141 58.350 - 593.034

ASTI - Corso Torino 152 - Tel. 0141 218.297 - 410.881

[redacted] pubblicità su
LA [redacted]
PK
publikompass
[redacted]
Via [redacted] Zecca 3
[redacted]. (0141) 592.222

LA STAMPA
ASTI
E PROVINCIA
Venerdì 7 Maggio 1993 AT 39
Redazione: via De Gasperi 2, telefono 33.252 / 592.268 / Fax 530.224

LA STAMPA
Asti
strada Valmanera 65
Tel. 502.87

Intervista con il procuratore Mario Bozzola: l'indagine, i rapporti con il giudice Armato, gli sviluppi

Licenze, [redacted] ha dovuto pagare?

Altre due inchieste [redacted] voci di presunte irregolarità [redacted] state archiviate negli anni scorsi
Questa volta il riscontro è preciso: «Il versamento di denaro è un fatto acquisito»

ASTI. La «bomba» delle licenze commerciali è esplosa ieri con il prevedibile clamore [redacted] dalla notorietà dei protagonisti. Il terzo filone della Tangentopo[redacted] astigiana, dopo gli scandali su nuovo ospedale e Consorzio rifiuti, potrebbe avere ripercussioni ancora più eclatanti.

I mormorii, sempre più insistenti, che da tempo [redacted] presunte illegalità [redacted] in [redacted] in Comune, ai danni [redacted] a favore di commercianti, hanno [redacted] un concreto riscontro nella formale accusa di concussione che il procuratore della Repubblica Mario Bozzola, ha fatto notifica[redacted] da ufficiali dei carabinieri, mercoledì mattina, in municipio, alla responsabile dell'Ufficio commercio fisso Domenica Randazzo. La dirigente inquisita, che ha nominato come avvocato difensore Aldo Mirate, [redacted] moglie del sostituto procuratore della Repubblica Ercole Armato. Ieri mattina l'ufficio del magistrato era buio con [redacted] tapparelle abbassate e la porta chiusa a chiave. Armato [redacted] chiesto il trasferimento ad altra sede, ed è ufficialmente in ferie fino [redacted] giugno.

A palazzo di Giustizia l'inchiesta pare destinata a lasciare un segno profondo.

Nella libreria [redacted]le spalle del Procuratore Mario Bozzola, tra codici e trattati [redacted] giurisprudenza[redacted] cinque [redacted] e [redacted] registro sequestrati nell'Ufficio commercio del Comune di Asti.

In quelle carte, ora custodite nello studio del magistrato, [redacted]no racchiusi tre a[redacted] di attività del servizio diretto da Domenica Randazzo, denunciata [redacted] concussione e sospesa dall'incarico.

E' accusata di [redacted] chiesto [redacted] ottenuto soldi per favorire l'attività commerciale di un negozio di abbigliamento. [redacted] fatti risalgono [redacted] 1987.

Perchè secondo lei, quei commercianti si sono decisi solo ora, a sei anni di distanza a presentare denuncia?

Evidentemente il clima è diverso, c'è più fiducia nei magistrati [redacted] cresce tra i cittadini la voglia di veder affermati i propri diritti.

[redacted] inchiesta tocca in maniera indiretta anche [redacted] Procura [redacted] Asti: il sostituto procuratore Ercole Armato, è il marito della dirigente comunale denuciata. Egli ha deciso di chiedere il trasferimento ad altra sede [redacted] consiglio?

Il dottor Armato [redacted] firmato la richiesta di trasferimento il giorno prima della presentazio[redacted] della denuncia contro [redacted] moglie. E' [redacted] una libera scel[redacted] Abbiamo [redacted] un lungo colloquio. Gli ho espresso la stima e il giudizio positivo sul lavoro da lui finora svolto come pubblico ministero.

Non è facile per [redacted] magi[redacted] avviare un'inchiesta sull'attività della moglie del collega [redacted] procura?

Non nascondo che ho provato angoscia, [redacted] questo mi sono sentito condizionato. Del resto non era la prima volta che come Procuratore aprivo un'inchiesta su voci ricorrenti circa il rilascio di licenze commerciali comunali ad Asti. Una prima indagine mi pare [redacted] del 1988, l'altra del 1992. Nei due [redacted] precedenti non [redacted] emersi fatti penalmente rileva[redacted] le inchieste [redacted] archiviate.

[redacted] volta [redacted] è andata così. Con le norme del nuovo codice [redacted] procedura penale è stata ordinata [redacted] sospensio[redacted] dirigente [redacted] ufficio e da tutte le sue attività.

E' [redacted] provvedimento adottato su mia richiesta dal Gip. C'era un riscontro preciso, il versamento di denaro [redacted] un fatto acquisito.

Può quantificarlo?

E' un dato coperto [redacted] segreto istruttorio, siamo nell'ordine [redacted] alcuni milioni.

[redacted] commercianti [redacted] hanno sporto denuncia hanno chiesto di restare anonimi?

Hanno diritto all'anonimato e per quanto mi riguarda intendo rispettarlo.

Ha già interrogato la signora Randazzo?

No, prima devo completare il quadro delle testimonianze e dei riscontri. Il nostro scopo [redacted] accertare la verità su quanto [redacted] accaduto. L'inchiesta è solo all'inizio, deve andare avanti.

Interrogherà anche amministratori [redacted]?

Credo che dovrò sicuramente sentire alcuni di loro.

Con la richiesta di trasferimento di Armato, [redacted] fine faranno alcune delicatissime inchieste a [redacted]eatro Alfieri, Istituto tecnico di Canelli, duplice [redacted] delitto di Castelnuovo Calcea, i recenti blitz antidroga?

Il dottor Armato è ancora formalmente in forza alla nostra Procura, anche se fuori ufficio per congedo. Tutte le inchieste a lui affidate le tratterò io.

Sergio Miravalle

Il procuratore Mario Bozzola

[redacted] **LA PROCURA PRECISA** [redacted]

L'inchiesta ad Asti

Clima teso ieri mattina [redacted] palazzo [redacted] Giustizia. La vicenda che vede coinvolto, anche se in maniera indiretta, [redacted] sostituto procuratore Armato, [redacted] al centro delle discussioni di avvocati e giudici. Il procuratore [redacted] della Repubblica Mario Bozzola, titolare dell'inchiesta, ha inviato alla direzione e alla redazione astigiana de «La Stampa» [redacted] precisazione. «La notizia pubblicata su La Stampa del [redacted] maggio - scrive Bozzola - secondo cui la denuncia per concussione nei confronti della sig. ra Domenica Randazzo, consorte del mio sostituto procuratore dr Ercole Armato, "è [redacted] presentata alla Procura [redacted] Torino già da qualche settimana" è completamente falsa, e, ponendo in forse la credibilità, il rigore ed il senso di responsabilità con cui esercito la funzione di Procuratore della Repubblica [redacted] Asti, è lesiva della [redacted] dignità. La denuncia [redacted] stata raccolta da [redacted] personalmente nel mio ufficio alle ore 18 del 4 maggio».

Prendiamo atto che formalmente l'inchiesta è stata aperta ad Asti, ma è stata preceduta [redacted] «comprensibili esitazioni», vista la gravità [redacted] accuse. Nelle settimane scors[redacted] alcuni commercianti di Asti hanno «chiesto consiglio» a un legale torinese che li ha messi in contatto con magistrati inquirenti del capoluogo [redacted]ionale e poi con il procuratore di Asti, Mario Bozzola, il quale ha raccolto [redacted] denuncia nel suo ufficio, come egli stesso, ha tenuto a puntualizzare.

Domenica Randazzo Armato, dirigente dell'ufficio commercio comuna[redacted], [redacted] stata denunciata [redacted] concussione e sospesa dal servizio [redacted] sei mesi

BORSANO A NIZZA

Trasferisce le sue società

Gian Mauro Borsano (nella foto), [redacted] presidente [redacted] Torino Calcio, trasferirà [redacted] prossimo autunno a Nizza e Acqui la sede legale delle sue società.

SERVIZIO IN CRONACA DI TORINO

Le reazioni in Comune alla vicenda giudiziaria sulle licenze

D'Adda: «Quei fatti sono dell'87 valuteremo la [redacted] in giunta»

ASTI. Ieri sera si [redacted] riunita la giunta comunale per decidere, tra l'altro, della sostituzione [redacted] dirigente dell'ufficio commercio, Domenica Randazzo sospesa per 6 mesi dal servizio con [redacted] magistratura [redacted] denunciata per concussione. Verrà rimpiazzata da un pari grado. Ha preso il via anche un procedimento amministrativo. «Adotteremo i provvedimenti del caso» [redacted] il laconico commento del sindaco Galvagno che, [redacted] ieri, è stato a lungo a colloquio con il segretario generale Degioanni [redacted] l'assessore al Personale, Canestri.

Stamane alle 12, invece, sarà la minoranza, in una conferen[redacted] stampa [redacted] tornare alla carica sul problema autorizzazioni commerciali: è stato annunciato che si parlerà anche del supermercato «Coop» e delle procedure (urbanistiche e commerciali) all'origine dell'insediamento della struttura. L'opposizione sommando scandalo rifiuti al «terremoto» licenze, chiederà durante il prossimo Consiglio comunale (il 17 maggio) che il bicolore dc-psi [redacted] vada. D'Adda [redacted] esclude [redacted] la giunta possa anche mettersi in discussione, ma di dimissioni pe[redacted] parla. La prossi[redacted] settimana sono previste an[redacted] riunioni in [redacted] do.

Il sindaco Giorgio Galvagno: «Adotteremo i provvedimenti del caso»

L'assessore al Commercio [redacted] D'Adda, democristiano, puntualizza che «le contestazioni alla dottoressa Randazzo riguardano fatti che risalgono al periodo maggio-giugno 1987, e io sono diventato [redacted] il 17 luglio 1990». [redacted] preceduto Gianni Bertolino (psi, dal 31 luglio '[redacted] al 16 luglio '90), Pietro Goitre (psi, [redacted] novembre '83 al luglio '85), Al[redacted] Pia (dc, settembre '82, novembre '83) e Franco Mogliotti (allora psdi, settembre '80, ago[redacted] '82).

Sulla vicenda giudiziaria l'esponente [redacted] dapprima precisa di non poter esprimere giudizi «poichè [redacted] a [redacted] dei termini precisi della questione». Quindi aggiunge: «Nel periodo che mi riguarda [redacted] assessore, non [redacted] che esprimere un giudizio positivo sulla [redacted] collaboratrice, apprezzata per intelligenza, preparazione, grinta». Le organizzazioni di categoria, per ora, attendono: [redacted] presidente dell'Unione Commercianti Esposito [redacted] era a Milano, mentre alla Confesercenti solo il presidente Gian Mario Accomasso, è autorizzato ad aventuali comunicati.

Franco Cavagnino

IL TEMPO IN PIEMONTE E VALLE D'AOSTA

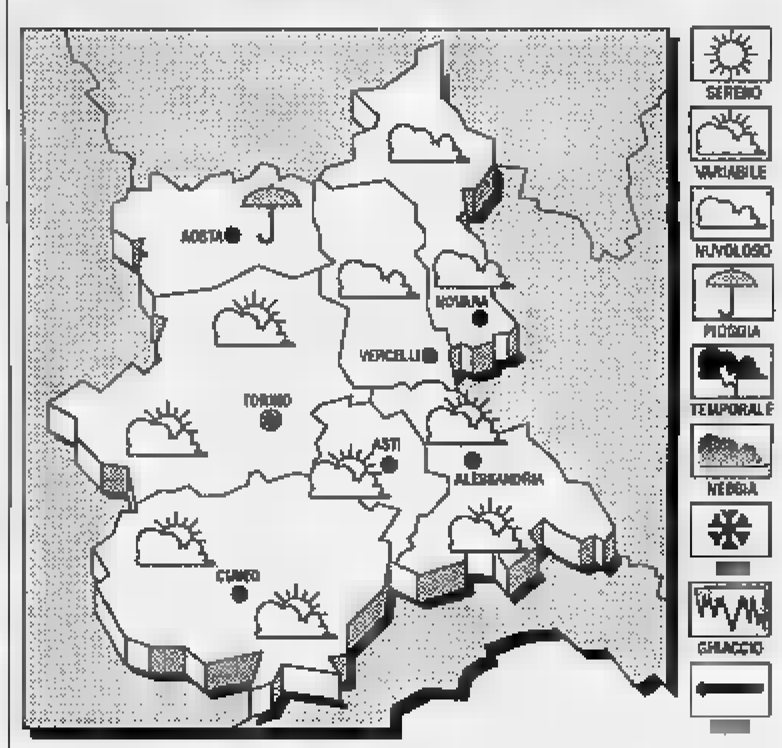

TEMPO PR[redacted] PER OGGI. Condizioni di variabilità, con [redacted] menti [redacted] e [redacted] precipitazioni. **TEMPERATURA.** [redacted] lieve diminuzione le massime. **VENTI.** Deboli o moderati da Nord-Est. **TENDENZA DEL TEMPO.** Sereno o poco nuvoloso; addensamenti più intensi sulle zone collinari e montuose con brevi rovesci.

LE [redacted] DI IERI [redacted]
Max: 19; [redacted]in: 5; media: 13

[redacted] FA
Max: 24; min: 14; media: 19

TEMPERATURE IN PIEMONTE
Torino 18; Aosta 15; Alessandria 23; Vercelli 17; Cuneo 15; Novara 17.

8 e 9 maggio. I giorni della svolta.

SEAT IBIZA

"Week-end in Seat".
Venite a vedere e provare Seat Ibiza.
La svolta totale.

L'8 e [redacted] maggio, Seat Ibiza vi aspetta. Progettata e costruita a Martorell - lo stabilimento più moderno d'Europa - Seat Ibiza è l'auto della svolta. Una svolta che si esprime in ogni particolare: dalla linea innovativa disegnata da Giugiaro, [redacted] spaziosità degli interni. Grande comfort, quindi, ma anche sicurezza [redacted] rispetto per l'ambiente. [redacted] vasta gamma: motori da 1000 a 2000 cm³, benzina o diesel. È Seat Ibiza. La svolta totale.

SEAT Automobili

UNICA CONCESSIONARIA PER ASTI E PROVINCIA
PAGLIERO G.
Loc. Valgera, [redacted] (Stat. Asti-Casale) - [redacted] - [redacted]. 0141 [redacted]

PRESENTE ALLA 41ª FIERA CITTA' DI ASTI - DAL 30/4 ALL'11/5/93

Ancora ripercussioni all'interno dell'ente che gestisce lo smaltimento dei rifiuti

Nuove dimissioni al Consorzio

Il neopresidente Alfredo Capello annuncia l'intenzione di lasciare l'incarico entro la fine del Si farà un'indagine tecnica per stabilire per quanto tempo l'impianto di Valle Manina potrà funzionare

ASTI. Compromesso al vertice del Consorzio rifiuti astigiano: Alfredo Capello, appena eletto, non si dimetterà subito dalla carica di presidente.

«Però non resterò fino a luglio, come era stato concordato - anticipa l'esponente dc - lascerò l'incarico in occasione della prossima assemblea consortile». Il disagio per l'avviso di garanzia «tecnico» inviatogli dalla magistratura nell'ambito dell'inchiesta sul presunto inquinamento a Valle Manina e la gravosità dell'impegno hanno appena dieci giorni fa, continuano dunque a pesare sul neopresidente. «Nonostante l'ottima collaborazione del direttivo - indica Capello - non riesco a sostenere il peso che l'incarico richiede».

L'assemblea consortile è già stata convocata per il 21 maggio. «Si dovrà discutere - conferma Capello, assessore dc di Costigliole - di questioni urgenti, come la chiusura definitiva della discarica di Valle Manina». Il direttivo dell'ente mercoledì sera ha deciso l'avvio di un'indagine tecnica per stabilire per quanto tempo l'impianto potrà ancora accogliere i rifiuti.

La previsione, dopo la rinuncia a sfruttare per intero la proroga autorizzativa della Provincia sulla possibilità di smaltire fino a luglio, è che l'invaso della discarica vada in esaurimento entro la fine del

L'INCHIESTA

Si attendono le perizie

Prosegue l'inchiesta che nelle settimane scorse aveva portato all'arresto di Giuseppe Berzano, ex presidente del Consorzio smaltimento rifiuti che gestisce l'impianto di Valle Manina. Entro 30 giorni Aurelio Ghio e Roberto Spigo consegneranno i risultati degli accertamenti compiuti nei giorni scorsi nell'impianto. Gli accertamenti sono stati disposti dal procuratore della Repubblica Mario Bozzola per verificare la presenza di rifiuti tossico-nocivi. Il magistrato è inoltre impegnato a vagliare la documentazione sequestrata. «Sto verificando l'esistenza di eventuali abusi gestionali nella conduzione dell'impianto - ha detto ieri Bozzola -. Oggi possedere una discarica è come avere una banca». Nei prossimi giorni potrebbero essere presentate richieste di scarcerazione per Berzano oltre che per il direttore Giovanni Capitolo, accusato di frode processuale e favoreggiamento.

«Qualcosa di più preciso - spiega Capello - sapremo dall'indagine che abbiamo commissionato ai tecnici e i cui risultati dovrebbero essere resi noti una settimana. Poi riunirò l'assemblea per discutere sulla chiusura dell'impianto e sulle possibili soluzioni di smaltimento».

Alla Regione il direttivo consortile ha già chiesto di attivarsi per trovare impianti piemontesi disposti ad accogliere i rifiuti dell'Astigiano. C'è chi ricorda che in passato Valle Manina ritirò temporaneamente l'immondizia del Vercellese. «Adesso quella provincia ci restituisca il favore» dicono voci non isolate all'interno del Consorzio. Un'altra ipotesi è che i Comuni cerchino aree apposite per lo stoccaggio provvisorio dei rifiuti.

Il presidente Alfredo Capello (a sinistra) e Enrico Bestente. Sopra la discarica di Valle Manina

Contatti sono già stati presi con Regione e Provincia per avviare la ricerca di nuovi siti per discariche. «Quel compito spetta a loro - ricorda Capello - è importante mantenere fede agli impegni che il direttivo ha assunto nell'ultima assemblea consortile: reperire le nuove aree entro i prossimi e redigere appositi progetti».

Intanto la minoranza attende la convocazione del Consiglio comunale sul problema rifiuti (ieri pomeriggio si è riunita la giunta, che ha esaminato la richiesta dell'opposizione). Ribadisce Enrico Bestente, consigliere di Rifondazione: «Chiedo alla maggioranza dc pei di andarsene, avendo dato dimostrazione di irresponsabilità sull'intera questione, a partire dalla vicenda sull'arresto di Berzano per concussione».

Laura Nosenzo

IN BREVE

ASTI

Vendeva flaconi di integratori senza l'autorizzazione

Avrebbe venduto alcuni flaconi di integratori a base di erbe l'autorizzazione del ministero della Sanità. Per questo episodio, Nadia Musso, 43 anni, titolare di un negozio di erboristeria in Alfieri, ha patteggiato davanti al gip della pretura un milione e 125 mila lire di ammenda. Il controllo era stato compiuto dai carabinieri del Nas.

CASTIGLIOLE M.

Aveva un'«Alfa 75» risultata rubata

Era stato trovato in possesso di una Alfa 75 di provenienza furtiva. Accusato di ricettazione, Ermes Turcic, 24 anni, abitante a Castagnole Monferrato, è stato condannato con il rito del patteggiamento dal gip della pretura a 10 mesi 20 giorni.

BUTTIGLIERA

Pensionato con in casa una pistola «sospetta»

Mario B., 57 anni, di Buttigliera, è denunciato dai carabinieri per detenzione illegale di una pistola con matricola abrasa.

ASTI

Barbareschi presenta lo spettacolo «Oleanna»

Domani, alle 11, al teatro Alfieri, Luca Barbareschi presenterà «Oleanna», di cui è regista e attore. Lo spettacolo in ad Asti Teatro. E' il primo di una serie di incontri con i registi per promuovere la rassegna teatrale astigiana che partirà a fine giugno.

POLITICA

Conti guida gli artigiani

Maurizio Monteleone confermato alla segreteria dell'Unione Artigiani di Asti

GIUSEPPE Conti è il nuovo presidente provinciale della Cna-Unione artigiani. Lo ha eletto nella di giovedì 29 aprile l'assemblea provinciale che è il massimo organismo dirigente dell'Unione artigiani ed è composta di titolari di impresa rappresentativi di tutte le categorie e di tutta provincia.

Giuseppe Conti, 36 anni, ricopriva già la vicepresidente dell'Unione ed è anche presidente Federazione provinciale degli edili. Conti succede nella ad Agostino Montori, presidente provinciale 1985, che l'assemblea ha eletto per acclamazione presidente onorario.

Nella stessa serata è stata eletta la nuova presidenza dell'Unione artigiani che, alcune conferme alcuni nuovi inserimenti, risulta così composta: Giuseppe Conti, presidente; Francesco Briatore, Asti; Pier Giuseppe Musso, Buttigliera; Aldo Cantelli, Asti; Giuseppe Pulvino, Asti; Massimo Visentin, Calliano. Segretario provinciale è confermato Maurizio Monteleone, Luciano Sizzia è il vicesegretario.

Consulenti del lavoro. I Consulenti del lavoro iscritti all'Albo provinciale di Asti, hanno provveduto ad eleggere i componenti del consiglio direttivo e del collegio revisori dei conti per il triennio 1993/1996.

Nella prima seduta del Consiglio, le cariche sono state così attribuite: Consiglio direttivo: Rosa Monticone, presidente; Giovanni Cordoni, segretario; Liliana Bonelli, tesoriere; Angelo Lorenzo Rota Porta e Gaetano Buonfrate, consiglieri. Collegio dei revisori dei conti: Luigi Roggero, presidente; Giovanni Carlo Fassone e Gianfranco Graglia, revisori.

Pro loco di Cellarengo. E' riconfermato in blocco il direttivo della Pro loco di Cellarengo. Presidente resta Lorenzo Accossato, affiancato dai vicepresidenti Franco Miletto, Piero Seia e Pino Pittarelli. Segretaria e tesoriera Mariangela Ghignone. L'assemblea soci ha espresso inoltre grande soddisfazione per l'operato del direttivo nello scorso.

Scuola Cisl. E' stata eletta la segreteria provinciale del sindacato scuola della Cisl. Segretario provinciale è Giuseppe Nosenzo, consiglieri sono Giovanni Borgo, Mauro Ferro, Gianfranco Rovelli, Marisa Vervello.

Del direttivo comprensoriale fanno parte anche Pasquale Barbano, Gianni Calosso, Luigi Deflorian, Michele Garofano, Giovanna Monzeglio, Vittorio Voglino.

Ieri a Milano

Processo Cassa sfilano altri testi

ASTI. Numerosi ieri nel processo a Milano ai vertici della Cassa di risparmio opposti al finanziere milanese Filippo Rapisarda. Il primo a parlare è stato Giovanni Fiorio, all'epoca commercialista di Rapisarda. Il professionista ha illustrato la relazione compiuta per conto di Rapisarda dove si affermava che la Bresciano Costruzioni, società di Mondovì fortemente esposta nei confronti Cassa rilevata poi dal finanziere milanese, era economicamente consistente anche se con problemi di liquidità.

E' stato poi interrogato Alberto Dell'Utri, ex amministratore delegato di Rapisarda alla Bresciano e stretto collaboratore di Silvio Berlusconi. Dell'Utri ha sostenuto che la Bresciano non era stata acquistata per speculazione. I legali della Cassa, Mirate e Dapino, hanno prodotto invece una lettera dello stesso Dell'Utri inviata nel '79 ad un funzionario Cassa dove si faceva riferimento al tentativo di Rapisarda di affossare la società Mondovì. [r. gon.]

E' polemica sull'applicazione delle tariffe. La denuncia di alcuni clienti e l'intervento del Comune

E ora scoppia la «guerra» del tassametro

Gli autisti lamentano: «Prezzi fermi dal '90 e ci sono troppi abusivi»

ASTI. «Alcuni taxisti astigiani non azionano il tassametro all'inizio corsa e quindi applicano le tariffe previste». E' denuncia che alcuni cittadini hanno inviato in questi giorni giornali e al Servizio pianificazione programmazione attività commerciali terziarie Comune. L'ufficio comunale precisa: «Il regolamento comunale prevede che il tassametro sia uno stampato le tariffe siano esposti in modo visibile all'interno delle auto. Il costo del servizio corrisponde all'importo risultante dal tassametro».

«Se qualcuno di noi ha sbagliato, non è giusto criminalizzare l'intera categoria» ribatte Aldo Boano, tassista da otto anni. «Bisogna annotare il del taxi e segnalare l'irregolarità al Comune» aggiunge Boano.

Un mestiere duro quello del taxista, in particolare ad Asti. Poco lavoro e tanta concorrenza: è quanto emerge dalle testimonianze dei «tassinari» astigiani. Sono diciotto sulla piazza cittadina.

Taxisti polemici. A sinistra Aldo Boano, Pier Carlo Gallo e Carlo Morra

Due i parcheggi dove si attendono le chiamate: in piazza Alfieri e davanti alla stazione ferroviaria. «Il lavoro è poco - denuncia Carlo Morra tassista da vent'anni - per questo per guadagnare qualcosa siamo costretti a lavorare anche 13 o 14 ore al giorno, domenica compresa». Il servizio taxi è garantito 24 ore su 24. «Per i turni ci mettiamo d'accordo tra noi» aggiunge Morra.

Il problema più sentito è quello delle tariffe. «Non sono adeguate - spiega Pier Carlo Gallo tassista da 23 anni - ferme al '90. Da tempo chiediamo al Comune che siano adeguate a quelle di Torino». In media corsa Asti costa 10 mila lire, il prezzo al chilometro è di mille lire. A Torino è di 1180, a Milano è 1200 lire.

I parcheggi fissi comportano il problema del ritorno - spiega Aldo - che è tutto a nostro carico. Così arrotondiamo la tariffa del tassametro, mai più di mille lire, per coprire in parte il ritorno. E talvolta il cliente protesta. Se le tariffe fossero adeguate sarebbe necessario».

Il cliente astigiano è in genere la persona anziana. «Chiedono di essere accompagnati per visite mediche o da parenti» aggiunge . Poi i turisti e chi raggiunge Asti per lavoro. «Qualcuno è da accompagnare al mare o in montagna - spiega Gallo - disponibili anche per viaggi lunghi». «Anni fa il lavoro era maggiore: c'era caserma meno gente l'auto» dice Carlo Morra. In questi ultimi mesi è poi scoppiato il problema degli abusivi. «Ci sono molti cassintegrati - denuncia Boano - che si offrono di accompagnare vicini e amici, dietro una ricompensa».

Antonella Torra

Il parcheggio dei taxi in piazza Alfieri

IL TACCUINO DELLA PROVINCIA

LETTERE AL GIORNALE

Quella mini in Valle

L'acqua torrenziale, che venerdì aprile ha allagato la Valle Versa, è stata una minialluvione annunciata.

Circa mezzo metro d'acqua limacciosa ha invaso case, stalle, capannoni, la trattoria e il distributore di benzina del Casotto, nel tratto statale Asti-Casale tra Portacomaro e Castell'Alfero. Code chilometriche di macchine incedevano lente, con il rischio sbandare, su una strada che, a tratti, era diventata un torrente impetuoso specie all'altezza di casa Coppi.

Una minialluvione annunciata, dicevamo, probabilmente per due ordini di ragioni. Anzitutto perché l'acqua frammista a terriccio, scendendo vorticosa dalle colline, ha trovato e trova da tempo un baluardo invalicabile nella strada statale costruita dall'Anas a schiena d'asino, senza trovare un sbocco naturale nel torrente Versa. L'Anas, infatti, da anni bituma la strada la sovrapposizione di ulteriori strati, tanto che, in frazione Casotto, è diventata di gran lunga superiore ai terreni latistanti, mentre prima a pari livello e consentiva all'acqua, nei casi eccezionali di nubifragi, di trasbordare.

Secondariamente perché le Ferrovie dello Stato, pure da anni, non provvedono alla manutenzione del tunnel sotto la ferrovia a Castell'Alfero nei pressi della Ceset, cosicché il canale, ostruito da detriti, inibisce all'acqua piovana di gettarsi nel torrente.

Domani, eventuali danni sarebbero imputabili a una colpevole inerzia.

Seguono 18 firme

Via gli abusivi dalla Carolingia

Nei giorni scorsi già provveduto a mettere in guardia le autorità cittadine dal rischio che, a causa dell'eccessivo ampliamento della Carolingia, si allargasse ancora fenomeno dell'abusivismo. Alle stesse autorità ora segnaliamo che gli abusivi, a parte gli extra comunitari, erano centinaia; che i pochi sanzionati hanno pagato allegramente la multa che equivale più o meno alla tassa di concessione comunale; che da certo punto in avanti i controlli sono saltati tutti e che chiunque voleva improvvisarsi «commerciante» lo ha fatto essere disturbato.

Da tempo andiamo dicendo che la Fiera Carolingia è sovradimensionata rispetto suo contenitore, il centro storico di Asti. Così com'è la Fiera è destinata a diventare anno dopo anno una manifestazione confusa e senza regole al di là colore e del folklore cui troppi tendono a giustificare qualsiasi cosa vi accada. Ma per gli operatori commerciali e per i consumatori la realtà è un'altra: sovraffollamento, sleale, ripetitività di merci e banchi identici uno all'altro, in delle strade e degli spazi occupati.

L'interesse economico e commerciale della Carolingia è fuori discussione. Ma proprio per questo la Fiera rivista, diversamente regolamentata, selezionando di più i partecipanti, contenendo l'abusivismo nelle manifestazioni più plateali.

Gian Piero Cuccuru,
Anva Confesercenti, Asti

NUMERI UTILI

Asti: 593.345
726.390
Castagnole 878.348
Montemagno: 83.
CROCE ROSSA
Asti: 217.683
Canelli: 824.222
Castello d'Annone: 401.368
Castelnuovo D.B.: (011) 987.64.68
Cocconato: 907.503; 907.602
Costigliole: 966.779
Monastero Bormida: (0144) 88.290
Moncalvo: 921.313
Montegrosso: 953.175
San Damiano: 975.910
Villafranca: 943.777 - 943.081
Villanova: 948.445 - 948.555

POLIZIA pronto interv. 112

Asti: Questura 418.111-210.078
Stradale: Asti:
Nizza: 721.704
Autostrada A21: 031/361.266

GUARDIA MEDICA

Asti: 353.558
Calliano: 928.444
Canelli: 832.525
Castelnuovo D.B.: (011) 987.64.68
Cocconato: 907.503
Costigliole:
Monastero Bormida: 88.048
Montechiaro: 999.788
Montemagno: 63.263
Nizza: 7821
Rocca d'Arazzo: 408.160
San Damiano: 975.910
Villafranca: 943.644
Villanova: 948.555

CARABINIERI pronto interv. 112

Asti: 50.196
Bubbio: (0144) 81.03
Canelli: 833.663
Castagnole Lanze: 878.161
D.B.: (011)
Costigliole:
Moncalvo: 91.100
Montegrosso: 953.095
Nizza: 721.623
San Damiano: 975.054
Villanova: 948.033

FARMACIE DI

Asti: oggi sono di turno con orario dalle 8 alle 19,30 senza interruzione la farmacia *Garello*, corso Felice Cavallotti 2a, tel. 593.481; con orario dalle ore 8,30 alle ore 12,30 e dalle 16,30 alle 8 del giorno successivo (dalle 22 alle ore 8 a serrande abbassate dietro presentazione di ricette mediche urgenti) la farmacia *Lovandi*, corso Alfieri 424, tel. 592.821.
Canelli: *Bielli*, via XX Settembre 1
Moncalvo: *Tardito*, piazza Garibaldi
Nizza: *Bianchi*, via Pertì 4

GLI APPUNTAMENTI

ASTI

Indagine degli industriali

L'Unione Industriale presenterà stamane l'«Indagine congiunturale previsionale» relativa condo trimestre del 1993. Saranno presenti all'incontro, che si terrà nella sede di piazza Medici, il presidente Alberto Contratto e il direttore Giuseppe Garrone. La riunione s'inizierà alle 12.

COSTIGLIOLE

Incontro sull'educazione

«Stili educativi e modelli comportamento per svolgere un ruolo positivo come genitori» è il titolo dell'incontro che si terrà stasera, alle , al teatro comunale Costigliole. L'iniziativa, organizzata dalla direzione didattica, è rivolta a genitori e insegnanti delle elementari di Costigliole, Motta e Calosso.

ASTI

Bancarelle di Biberach in centro

Oggi per il giorno funzionerammo in piazza San Secondo bancarelle i prodotti tipici di Biberach, la cittadina tedesca gemellata con Asti. In degustazione cioccolate, marmellata, vari tipi pane, birra.

CASTAGNOLE L.

Riunione volontari Croce Verde

Si riuniranno stasera in assemblea i volontari della Croce Verde castagnolese. L'associazione conta una quarantina di volontari, che alle 21 discuteranno sul programma di attività per il 1993 e faranno un bilancio sul lavoro svolto. In particolare si parlerà di reperimento di nuovi volontari a Castagnole e nei centri vicini.

ASTI

in piazza ad Asti e Nizza

si svolgerà domenica ad Asti e Nizza la «Giornata dell'azalea» organizzata dall'Associazione per la ricerca sul cancro. capoluogo la manifestazione si svolgerà in piazza San Secondo, dove offerte oltre 1.700 piante di azalee. In cambio l'associazione richiederà il versamento di un'offerta di 20 mila lire, pari all'ammontare di una quota associativa, per sostenere le ricerche scientifiche contro il cancro.

Il 6 giugno al voto Cortanze, Quaranti, Roatto e Roccaverano

Elezioni: in 4 paesi c'è il toto-candidati

ASTI. Da oggi si entra nel clima elettorale anche nell'Astigiano. Quattro comuni, Cortanze, Quaranti, Roatto e Roccaverano il 6 giugno andranno alle urne per rinnovare i Consigli comunali. Dalle 8 di questa mattina, sino alle 12 di domani, le segreterie dei municipi saranno aperte per ricevere le liste dei candidati.

Un momento importante: la nuova legge, infatti, raggruppamento deve indicare da subito chi candida alla poltrona di sindaco. Una scelta che sbarazza il campo futuri «giochetti» mettendo di fronte i vari contendenti.

Le liste devono essere composte da un minimo di consiglieri un massimo di 12: il gruppo eleggerà 8 consiglieri, mentre altri quattro saranno divisi proporzionalmente ai voti conseguiti dalle altre liste. In lizza ci saranno più donne che nelle passate elezioni: la legge prevede infatti che nessuno dei due sessi rappresentato «di norma» in misura inferiore a un terzo dei posti disponibili.

I nomi dei candidati si conosceranno ufficialmente solo da oggi. gran parte già ti definiti, ma non è escluso che dei ritocchi all'ultimo momento.

E' certo che ripresenteranno tutti e quattro i sindaci uscenti: Enrico Andreone, a Roatto, Mario Magnone a Cortanze, Cavallero Quaranti e Luigi Garbarino Roccaverano. Due le liste che dovrebbero scendere in lista Cortanza. Da una parte la dc, vincitrice delle ultime elezioni, dall'altra raggruppamento civico sotto simbolo «Stretta mano».

Da sinistra il sindaco di Roatto Enrico Andreone e quello di Cortanze Mario Magnone

Il sindaco di Quaranti Meo Cavallero e, a destra quello di Roccaverano Luigi Garbarino

Due liste annunciate anche Quaranti. Cavallero, dipendente della Provincia e presentatore televisivo, per la quinta volta la conquista della poltrona di primo cittadino, appoggiato da una lista rinnovata rispetto l'ultima legislatura. Di fronte ci sarà Alessandro Gabutto, che lavora all'Archivio di Stato Asti, a capo di lista di giovani giovanissimi.

Qualche problema trovare donne inserire in lista a Roatto, paese di 341 abitanti. Ci sarà senz'altro l'ex sindaco Loredana Maggio. La lista che appoggia il sindaco uscente, Andreone, 56 anni, si presenta con il simbolo dc. Infine Roccaverano. Il clima vigilia pare pare più sereno delle ultime . Luigi Garbarino si presenta per la quinta volta come candidato sindaco.

Fulvio Lavina

Duello a distanza tra il professore, la custode dell'abbazia e la soprintendenza

Sgarbi a Vezzolano, è polemica

Il «caso» a Pasqua, in occasione di una visita alla celebre chiesa. L'accusa: «E' voluto entrare fuori orario. E' stato arrogante». «Era ancora aperto. Arrogante è stata la custode» ribatte il critico

ALBUGNANO. La polemica arriva Vezzolano, complice la celebre abbazia. Ad alimentarla, ancora volta, è Vittorio Sgarbi, celebre critico d'arte, oggi deputato liberale personaggio televisivo. Dall'altra parte, la custode dell'abbazia, Paola Biscino e la Sorintendenza ai beni architettonici l'architetto Franco Ormezzano.

E' un «match» duro, distanza, sul tema dell'arroganza, innescato da visita di Sgarbi, in buona compagnia, a Vezzolano. Primo pomeriggio 9 aprile, venerdì santo: «Sono arrivati tardi, dopo 18,30, un'ora dopo l'orario di chiusura - racconta la signora Biscino - si presentato. Volevano entrare. Ho risposto che avrei fatto un strappo alla regola: un giro un po' veloce, perchè dovevo chiudere».

La reazione di Sgarbi, la signora, decisamente scorbutica, con minacce ti «farò scrivere un articolo dicendo che la custode non aveva voglia di riaprire». Paola Biscino ammette un po' paura: «Mi sentita quasi aggredita». apre il cancello e la visita avviene. Tutt'altro che veloce, secondo la stessa versione: «Si sono trattenuti un'ora».

La storia, però, finisce qui. C'è un secondo «round» perchè la custode avverte la Soprintendenza l'architetto Franco Ormezzano ha parole dure per Sgarbi: «La sua arroè inconcepibile. detto l'unica cosa accettabile: mi apra, per favore. ha irritato molto, questo ricorrere, ancora oggi, a cose del tipo "lei non chi sono io", dimenticando il rispetto per lavoro altrui».

La celebre abbazia Vezzolano è teatro dell'ennesima polemica che ha visto protagonista il critico Vittorio Sgarbi

E' stata l'ennesima «sgarbata» che ha contribuito a rendere celebre il personaggio? Nel terround» arriva la replica del professore a ribaltare tutto: «Ma per sogno - tuona da Roma sul telefono dell'auto - Arrogante è stata la custode. Macchè ritardo: siamo arrivati alle 16, mentre stava uscendo una comitiva. Non c'era proprio nulla da aprire, perchè era già aperto. Non ho detto chi ero, non lo dico mai, ma la signora mi ha riconosciuto e detto che si poteva entrare».

Sgarbi scatenato, cita testimoni illustri: «Con c'era il prefetto di Torino, ho già vertito il suo ufficio quanto è accaduto». Contesta apertamente la versione della custode: «Le ho risposto che volevamo fuori, senza problemi, se riteneva opportuno non farci . sono intervenuti marito e ifigli, quasi pregandoci. E ora mi scuso assai anche Ormezzano, se attribuisce a me un comportamento rispettoso».

E la contesa sull'arroganza, per ora, rimane senza vinti nè vincitori, perchè signora Biscino resta sulla versione, con altri particolari: chiudiamo mai nessuno fuori. Lavoriamo tutti i giorni, senza ferie. E anche il lunedì, giorno di ferie, apriamo alle comitive che si prenotano. Basta telefonare. Lo ha fatto persino il ministro Goria: ha avvertito ha potuto visitare l'abbazia nel giorno chiusura».

Bruno Gianotti

NOTIZIE IN BREVE

VILLANOVA

Falsa auto-bomba: autostrada chiusa per un'ora

Momenti di tensione, ieri pomeriggio, sull'autostrada per Piacenza, nel tratto Santena-Villanova. Su una piazzola stata notata una «Saab 9000», nessuno a bordo. L'allarme è perchè pochi minuti dopo nella sembra dovesse arrivare giudice Antonino Caponnetto, esperto di problemi mafia, diretto Torino. E secondo le prime indiscrezioni sarebbero stati proprio alcuni agenti di un'auto di scorta, che precedeva il , chiedere una verifica dell'auto «sospetta». L'autostrada è quindi stata chiusa per circa un'ora al traffico: intervenuti gli artificieri che hanno controllato l'auto. c'erano bombe: la «Saab», in panne per un guasto, stata lasciata in nella piazzola dal conducente che era andato a cercare

BALDICHIERI

Processato il titolare della fornace

Il titolare della «Fornace Baldichieri», Vittorio Monaco, 53 anni, è stato processato in pretura gip Franco Corbo. Con il rito patteggiamento gli sono stati inflitti 5 giorni d'arresto (sostituiti in 125 mila lire d'ammenda) oltre ad una seconda ammenda milione. Era accusato di aver compilato irregolarmente, fra l'89 ed il '92, il registo degli scarti prodotti dalla ditta.

ASTI

Studenti di Valence ospiti dei coetanei astigiani

Il sindaco di Asti, Giorgio Galvagno, ha ricevuto a palazzo civico un gruppo di 51 studenti (nella foto) provenienti dalla città gemella di Valence. I giovani, che frequentano le medie inferiori e superiori, saranno ospiti dei coetanei astigiani sino a domani. Gli studenti astigiani ricambieranno la visita nella città francese, dal giugno 7 luglio. Sempre nell'ambito delle manifestazioni collaterali ai festeggiamenti patronali, oggi domani verrà allestita in piazza San Secondo, dalle 9, bancarella di prodotti tipici città gemella di Biberach.

CASTAGNOLE LANZE

Iniziati i lavori di ristrutturazione

sono iniziati in questi giorni, via fratelli Vicari a Castagnole Lanze, i lavori di ristrutturazione e potenziamento della rete idrica. L'intervento, predisposto dal Comune, comporta per alcune al giorno l'interruzione dell'erogazione dell'acqua. Un analogo intervento si terrà prossimamente in regione Nicolao.

CASTELLO D'ANNONE

Da lunedì al i lavori statale per Alessandria

S'inizieranno lunedì a Castello d'Annone i lavori sulla statale per Alessandria. L'Anas abbasserà la sede stradale di circa quindici centimetri successivamente procederà alla riasfaltatura. I lavori dureranno circa un mese e riguarderanno un chilometro di strada: dall'ingresso del paese, provenendo Asti, fino alle scuole elementari, passando per il centro. Si prevedono disagi per la circolazione, che sarà senso unico alternato. Ai mezzi pesanti si consiglia la deviazione sull'autostrada Torino-Piacenza.

CALLIANO

Violenza carnale: condannato a 17 mesi

E' stato condannato a un e cinque mesi di reclusione per violenza carnale. Luigi Cisi, anni, di Calliano, era accusato di abusato della vicina di casa, A. F., 37 anni, minorata psichica. L'imputato dovrà versare anche sette milioni come risarcimento alla parte lesa.

Ancora un episodio di violenza ai danni di pensionati nelle campagne dell'Astigiano

Cortanze, anziana aggredita in casa

La donna, 84 anni, stava dormendo quando è stata svegliata da alcuni rumori: tre giovani mascherati le hanno ordinato di consegnare i risparmi. Un altro colpo Tonengo in allevamento di polli

CORTANZE. Una pensionata è stata sorpresa nel sonno e derubata durante la notte da tre sconosciuti che poi fuggiti un bottino di poche migliaia lire.

A denunciare il fatto ai carabinieri Montechiaro stata un'anziana 84 anni: la donna, da tempo vedova, abita sola. I tre ladri, con il volto coperto da un fazzoletto, entrati attraverso una piccola fi- del bagno, comunicante con la cantina dell'abitazione.

In un primo momento la pensionata non si è accorta di nulla: una volta entrati gli autori del furto hanno iniziato a rovistare in cassetti e mobili alla ri- denaro e oggetti preziosi. I rumori hanno però gliato donna che nel buio ha scorto le nomini, dall'apparente età di circa 30 anni.

Quando si accorti sere stati scoperti i ladri hanno ordinato alla pensionata consegnare il denaro che aveva in casa. «Hanno chiesto dove tenevo i soldi - ha poi raccontato la donna, sotto choc».

Pare i tre banditi si siano rivolti alla pensionata in dialetto piemontese. «Gli ho dato i pochi soldi che avevo in casa - ha aggiunto l'anziana - poi dopo aver curiosato ancora un po' se ne andati».

Il bottino è di circa 60 mila lire. Dopo denuncia ai carabinieri l'episodio è stato segnalato alla procura presso la pretura.

Un episodio analogo si è verificato nella stessa serata Tonengo nell'allevamento di polli di Livio Messina, anni, di Cocconato.

Il giovane ha messo in fuga sconosciuti che aveva sorpreso nei locali dell'allevamento. Al momento di allontanarsi uno questi avrebbe anche estratto una rivoltella. Secondo gli inquirenti non è escluso che possa trattarsi degli stessi che hanno poi messo a segno il colpo nell'abitazione della pensionata. [r. gon.]

TRUFFA A SAN

Ancora «vittime» di falsi ispettori Enel

Ennesima truffa ai danni un anziano. La tecnica sempre stessa. Un pensionato di San amiano è stato derubato un milione 200 mila lire due falsi ispettori dell'Enel. accaduto mercoledì sera. Alberto S., 70 anni, abitante Damiano, solo in casa, a preparando per la cena. Due giovani, età trent'anni circa, vestiti in elegante, si presentati casa sua. «Siamo ispettori dell'Enel» hanno detto. Pare che abbiano mostrato anche falso tesserino di riconoscimento. «Dobbiamo controllare le ultime bollette, risultano alcuni pagamen-».

L'anziano ha sospettato nulla e ha fatto entrare in casa i due falsi ispettori. E' andato in letto prendere le bollette. I due hanno controllato: «In effetti mancano gli ultimi pagamenti, comunque è che torni all'uffi- postale, può pagare noi». L'anziano andato prendere i soldi. Quando è tornato i due truffatori hanno afferrato il portafoglio sono fuggiti. Probabilmente poco distante dall'abita- dal pensionato li attendeva terzo complice auto. Alberto S., ripresosi dallo spavento, ha avvertito i carabinieri della stazione di San Damiano. I militari hanno avviato le indagini: per ora, dei due truffatori ci sono tracce. [m. t.]

Giovani marocchini

Urtano auto e poi fuggono 5 denunciati

ASTI. Hanno un'auto in sosta, danneggiandola, poi sono fuggiti. Protagonisti vicenda cinque giovani marocchini, a bordo di una «131». La loro stata una fuga breve: pochi minuti dopo, i carabinieri del radiomobile hanno fermato i cinque per un normale controllo, proprio mentre alla centrale operativa arrivava la denuncia dell'incidente. E' accaduto in Gramsci. Miloud Ganim, 25 anni, alla guida della 131. Con lui c'erano 4 giovani connazionali. Ganim ha perso il controllo dell'auto che è andata schiantarsi contro la Fiesta di Carmine Orlando, 44 anni, parcheggiata sotto casa. Il proprietario ha sentito lo schianto e si è affacciato, appena in tempo per vedere la 131 allontanarsi. Poco dopo i carabinieri hanno fermato la 131 in piazza Alba. I cinque marocchini senza documenti. Ganim era anche sprovvisto di patente. I cinque sono poi stati accompagnati all'ufficio stranieri della questura dove è stato loro notificato il decreto di espulsione. [a. t.]

BALDICHIERI

Incidente in autostrada

Oggi i funerali del camionista morto a Cassino

La vittima Giovanni Ciancio 45 anni

BALDICHIERI. Si svolgono oggi pomeriggio i funerali Giovanni Ciancio, 45 anni, l'autotrasportatore morto giovedì mattina in un incidente sull'autostrada, all'altezza di Cassino, nel Lazio. La cerimonia partirà dall'abitazione del camionista, in via Gambini, nel centro del paese. La salma sarà poi sepolta a Baldichieri. Lascia la moglie Alfonsina Pace, anni, e tre figli. Giovanni Ciancio con il bilico stava facendo un trasporto per la ditta «Stratta» con Serravalle. [m. t.]

VILLA S.

Fuggono con 11 milioni

Scopre i ladri nel retrobottega della tabaccheria

VILLA SAN SECONDO. Furto nella tabaccheria di Adalgisa Varesio, 72 anni, in piazza Madonna delle Grazie. I ladri hanno rubato valori bollati per valore undici milioni mila lire in contanti dal registratore cassa.

E' accaduto la notte scorsa. L'anziana donna abita nell'alloggio sopra la tabaccheria. E' stata svegliata da alcuni ri provenienti dal negozio.

E' scesa e ha scorto nel retrobottega due giovani. Ha urlato e i due fuggiti. L'anziana donna si è fatta coraggio e si precipitata fuori, in strada. Ha fatto in tempo a scorgere Peugot 205 che allontanava.

E' rientrata nella tabaccheria e dato l'allarme. poco è arrivata una pattuglia dei carabinieri Montechiaro.

organizzate le ricerche, ci sono tracce dei ladri. [a. t.]

Tre ottimi motivi

per scegliere ad aprile, maggio e giugno

FINALE, NOLI e SPOTORNO nella Riviera Ligure

uno: PREZZI SPECIALI

due: SOGGIORNO GRATUITO PER IL BAMBINO

tre: ESCURSIONE OMAGGIO

Un'offerta esclusiva dei nostri albergatori.

Per ulteriori informazioni e per ricevere l'elenco degli alberghi aderenti rivolgersi a:

AZIENDA DI PROMOZIONE TURISTICA

Ufficio Informazioni: Finale Ligure · via S. Pietro 14 · tel. 019/692.581/2 · fax 019/680.052

Spotorno · Piazza Matteotti 3 · tel. 019/745.128 · fax 019/745.129

Noli · Corso Italia 8 · tel. 019/748.931

È una iniziativa patrocinata dall'Azienda di Promozione Turistica

Ieri a Milano è intervenuto il legale del figlio dell'ex negoziante di Narzole

«Daniele Ciravegna non c'entra»

L'avvocato: «Il mio assistito non si occupava di taglio dei vini, titolare era il padre»
Il procuratore generale ha chiesto quindici anni. Il processo d'appello prosegue oggi

NARZOLE. «Daniele Ciravegna ha avuto nulla a che fare con l'alcol, risultato poi metilico. Non si occupava del taglio dei vini: il suo compito era di intrattenere rapporti commerciali con i clienti. Le analisi per la gradazione alcolica venivano fatte eseguire fuori azienda, in laboratori privati. Unico titolare della cantina era il padre; Daniele non è mai stato coinvolto, in precedenza, in episodi di adulterazione».

Questa, in sintesi, la tesi sostenuta dall'avvocato Giuliano Pisapia in difesa di Daniele Ciravegna, anni, di Narzole, uno dei dodici imputati al processo d'appello, a Milano, per lo scandalo del vino al metanolo. Durante la settima udienza di ieri sono continuate le arringhe della difesa, di cui la più importante è stata quella del giovane commerciante vinicolo di Narzole coinvolto nella vicenda con il padre Giovanni, 64 anni.

Secondo la difesa, Daniele Ciravegna (condannato in primo grado a tredici anni e quattro mesi) non avrebbe avuto un ruolo determinante nella gestione della cantina di via Cavour 159, a Narzole, nella quale i carabinieri del Nas trovarono nel 1986 circa 8 mila ettolitri di vino adulterato con il metanolo. La scoperta era stata fatta dopo che persone erano morte e altre avevano subito gravi lesioni per avere bevuto il prodotto avvelenato.

«Daniele - ha sostenuto il difensore - non ha mai prelevato, né scaricato, né travasato l'alcol in questione». Ad occuparsi dei tagli del vino sarebbe stato il padre, che ha confermato anche un aiuto cantiniere. Daniele si prendeva cura delle vendite, della contabilità e non del prodotto. Il difensore ha chiesto l'estraneità ritenendo, in ogni caso, eccessiva la pena inflitta in relazione alla responsabilità e alla giovane età del l'imputato all'epoca dei fatti.

Diversa l'opinione del procuratore generale, che per Daniele Ciravegna ha chiesto una condanna superiore a quella al primo grado: quindici anni. L'accusa contesta a Daniele il concorso negli stessi fatti del padre con il quale avrebbe collaborato: vale a dire il concorso nell'omicidio volontario relativamente alle diciannove vittime del killer, nelle lesioni volontarie in relazione ai numerosi feriti, nell'adulterazione delle sostanze alimentari e in altre violazioni alle leggi sul vino. Daniele è anotecnico e quindi, secondo l'accusa, si intendeva di vino e non poteva non essere a conoscenza della qualità del prodotto che veniva trattata nella loro cantina.

Daniele Ciravegna (33 anni) abita più a Narzole: ora vive a Dogliani

Daniele, che nel frattempo si è sposato, non abita più a Narzole: vive a Dogliani e si occupa di macchine agricole. Ha abbandonato il settore vinicolo; la cantina dei Ciravegna a Narzole, chiusa quando scoppiò lo scandalo, è più stata riaperta, nonostante i tentativi del padre.

Tra le arringhe di ieri c'è stata anche quella per Roberto Piancastelli, 34 anni, abitante a Riolo Terme, in provincia di Ravenna che, secondo i difensori, avrebbe avuto un ruolo minore. Avrebbe effettuato solo trasporto di metanolo nel Sud e avrebbe costituito una società per lo scarico dell'alcol metilico ritenendo che fosse destinato al settore del gasolio e del vino. I difensori hanno sostenuto la minore responsabilità e chiesto una riduzione di pena. Per Piancastelli, condannato in primo grado a dieci anni, il pg ha proposto quindici anni e quattro mesi. Per Piancastelli, i due Ciravegna e ad altri quattro imputati l'accusa ha fatto ricorso per omicidio volontario (erano stati condannati per omicidio colposo).

Il processo prosegue lunedì. Lunedì, per Giovanni Ciravegna, parleranno gli avvocati Roberto Ponzio e Giandomenico Pisapia. Martedì previste le prime repliche, a cui dovrebbe far seguito la sentenza.

Giuseppina Fiori

IN BREVE

ALBA

Multa 600 mila lire per l'infortunio a un'operaia

A Gian Franco Vezza, 42 anni, di Castagnito, via Montegrappa 4; e ad Ezio Procarione, 55, Diano, via Cortemilia, il pretore ha applicato la pena «patteggiata» di 600 mila di multa. Vezza, in qualità di direttore tecnico di uno stabilimento Miroglio Tessile e Procarione, responsabile del reparto controllo, accusati di lesioni colpose per un infortunio in cui un'operaia rimase ferita a una mano.

ALBA

Volontari della psichiatria Se ne parla all'ospedale

Oggi, alle 17, nella sala incontri dell'ospedale, si parlerà dell'attività di volontari per la psichiatria. Interverranno l'amministratore dell'Usl, Giovanni Monchiero, il primario del servizio di psichiatria, Ernesto Viarengo, e volontari.

CANALE

Incontro in municipio sull'affidamento familiare

Incontro su «L'affidamento familiare: una nuova solidarietà» stasera, alle 21, in municipio. L'iniziativa è promossa dal Consultorio familiare. Interverranno Giuseppe Vecchi, responsabile dei servizi sociali dell'Usl di Alba, e Walter Martini, della Comunità Papa Giovanni XXIII.

S. STEFANO BELBO

Olimpiadi di matematica Un diciassettenne è ottavo

Uno studente di 17 anni, Ulisse Bemer, si è classificato alle «Olimpiadi di matematica» svoltesi nei giorni scorsi a Cesenatico. Il ragazzo frequenta il quarto anno al Liceo scientifico di Nizza Monferrato ed è nipote di «Nuto», l'amico di Cesare Pavese.

Stasera ad Alba

Progetto per il Parco regionale

ALBA. Stasera alle 21, la sala «Beppe Fenoglio» ospiterà un incontro sul tema «Le Langhe e il parco, studi universitari sul territorio», organizzato dalla sezione albese di «Italia Nostra» e dall'associazione culturale «Valbormida Viva» di Saliceto. La serata servirà a presentare due tesi di laurea, dedicate alla natura e alle prospettive di sviluppo turistico dell'Alta Langa, e a esaminare la possibilità di un'area protetta, rilanciando eventualmente la proposta di istituire il «Parco delle Langhe», già formulata a metà degli Anni 60.

All'incontro interverrà Ermanno de Biaggi, del settore Parchi naturali della Regione Piemonte, che illustrerà l'impegno della Regione per quanto riguarda l'istituzione di parchi. Seguiranno le relazioni dei due neolaureati, con tesi dedicate all'Alta Langa: Umberto Fava parlerà di «Sviluppo turistico compatibile; un progetto per la Valle Bormida», mentre Enrico Rivella si soffermerà sull'«Analisi floristico-vegetazionale del bacino dell'Alto Belbo».

Secondo gli esponenti dei gruppi ambientalisti e delle associazioni culturali della zona, le Langhe possiedono sia le caratteristiche ambientali e paesaggistiche, sia le bellezze artistiche e storiche per poter essere inserite in un parco. L'idea di creare un parco delle Langhe ha trent'anni, ma non è mai stata approfondita concretamente.

Negli ultimi anni si è parlato soprattutto di un parco naturale nell'area delle sorgenti del Belbo e nel novembre '91 i consiglieri Riba, Bresso, Miglio e Rivalta hanno presentato in Regione una proposta di legge per creare un parco in alta Valle Belbo, tra i Comuni di Camerana, Saliceto, Mombarcaro, Montezemolo, Sale Langhe e San Giovanni.

Il progetto è stato però osteggiato da cinque Comuni (l'unico che si è espresso a favore è Saliceto) e subito creati due fronti, sindaci e agricoltori contrari alle tesi degli ambientalisti. [c. o.]

Mombarcaro

Si apre il museo storico

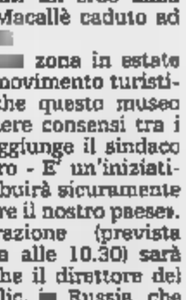
Il sindaco di Mombarcaro Silvio Barbiero che il contribuisca a far conoscere la storia

MOMBARCARO. Finora il paese noto soprattutto per essere la «vetta» delle Langhe, con i 890 metri di altitudine che permettono, in condizioni particolarmente favorevoli, di vedere il Mar Ligure davanti a Savona. Da domenica Mombarcaro sarà conosciuto anche per essere il primo Comune dell'Alta Langa ad ospitare un museo storico.

Il tempo un gruppo di appassionati locali cullava l'idea di realizzare un nel piccolo Comune tra le Valle Belbo e Bormida ed ora, dopo molti mesi di lavoro, la struttura può essere aperta al pubblico. Il museo sorge nei pressi del municipio ed è diviso in due sezioni. Una parte è dedicata a costumi e attività locali, con oggetti e attrezzi di uso quotidiano scomparsi anche dalle campagne di Langa, mentre una ospita la raccolta di vecchie divise militari di vari periodi donate al museo dalla famiglia Galliano di Mombarcaro, che conta tra i propri antenati un eroe dalla battaglia di Macallè caduto ad Adua nel

«Nella zona in estate c'è un buon movimento turistico e credo che questo museo possa riscuotere consensi tra i visitatori - aggiunge il sindaco Silvio Barbiero - E' un'iniziativa che contribuirà sicuramente a far conoscere il nostro paese».

All'inaugurazione (prevista per domenica alle 10.30) sarà presente anche il direttore del museo di Ugliç, in Russia, che seguì i restauri della cappella di Santa Anastasia a Sale San Giovanni, donando anche due icone, che esposte a Mombarcaro. [c. o.]

Ad Arguello

Hanno visto il furgone dei veleni

ARGUELLO. Prende sempre più consistenza l'ipotesi di un collegamento tra i bidoni di vernice rinvenuti nelle campagne dell'Astigiano e quelli abbandonati nello stesso periodo in diverse località dell'Alta Langa. Già in un primo tempo si era pensato ad un legame tra i due fatti, dal momento che il periodo dei ritrovamenti coincideva e l'origine dei bidoni sembrava la stessa.

Alcuni giorni dopo la scoperta dei contenitori ad Arguello, Cerretto Langhe e Roddino, era infatti giunta la notizia di una segnalazione depositata dai carabinieri alla procura della Repubblica presso la pretura di Asti, che chiamava in causa Domenico Rampone, titolare della ditta di vernici «Suprema» di Piobesi, fallita da un paio d'anni. Nel mirino dei carabinieri e degli inquirenti astigiani c'erano i fusti trovati presso Castel l'Alfero e provenienti probabilmente dalla ditta di Piobesi, il cui marchio si trovava anche su molte delle latte di vernice e solvente lasciate in Alta Langa.

Inoltre, secondo alcuni testimoni, un uomo sarebbe stato visto nei pressi di Arguello alla fine di , pochi giorni prima del ritrovamento dei contenitori. Gli abitanti della zona avevano anche segnalato la presenza del furgone bianco (probabilmente un Ford Transit) fermo di sera verso le lungo la strada tra Tre Cunei ed Arguello, non lontano dal punto in cui, il mattino dopo, furono trovate le latte nella scarpata.

Attorno ad Arguello i bidoni di vernice e solvente furono gettati in ordine sparso lungo la strada in modo da renderne più l'individuazione. Chi le ha scaricate ha dimostrato una buona zona, poichè non è giunto fino ad Arguello (dove la strada finisce), ma prima del paese ha imboccato un' altra via che scende verso il Belbo e sale sull'altro versante. Nello stesso periodo ai bordi della strada tra Pedaggera e Roddino furono trovati bidoni di polvere di zinco aperti e rovesciati, la cui provenienza rimane, per ora, incerta. [c. o.]

BARBELLA GAGLIARDI SAFFIRIO

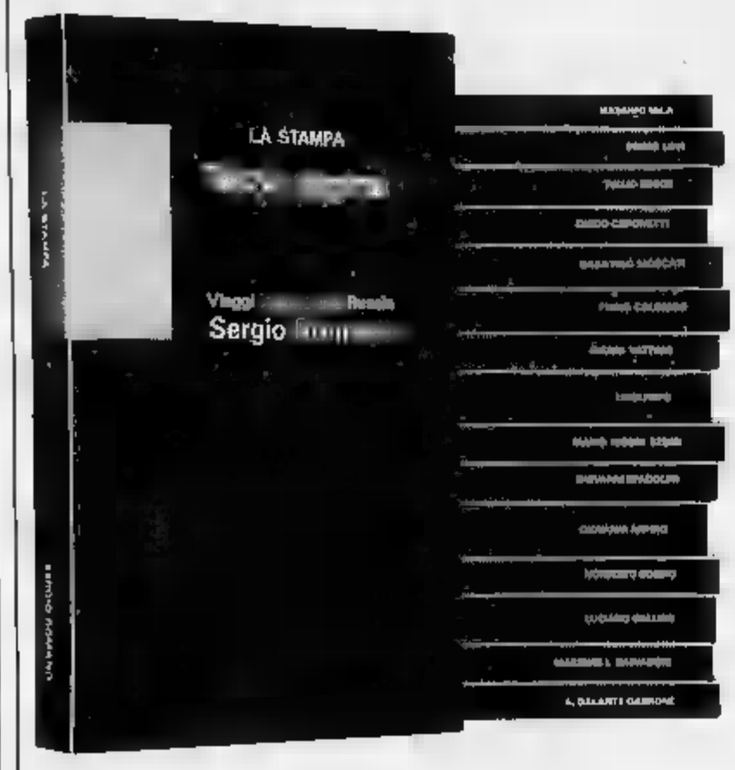

Collezione d'autori.

Continua in libreria il successo di "Terza pagina". 16 volumi d'alto livello culturale e d'impeccabile divulgazione scientifica, firmati da alcuni dei più illustri collaboratori de "La Stampa".

Ogni volume, una raccolta di riflessioni e articoli da rileggere e assaporare con calma senza l'urgenza del quotidiano.

"Terza pagina": una collezione davvero straordinaria.

Massimo Mila
Trentasei articoli

Primo Levi
Racconti e saggi

Tullio Regge
Le meraviglie del reale

Guido Ceronetti
Briciole di colonna

Sabatino Moscati
Dal mondo dell'archeologia

Furio Colombo
Mille Americhe

Gianni Vattimo
Le mezze verità

Luigi Firpo
Ritratti di antenati

Mario Rigoni Stern
Il magico "kolobok" e altri scritti

Giovanni Spadolini
Frammenti della crisi

Giovanni Arpino
Nel bene e nel male

Norberto Bobbio
L'utopia capovolta

Luciano Gallino
Strani anelli. La società dei moderni.

Massimo L. Salvadori
La politica e la storia

Alessandro Galante Garrone
liberatrice

NOVITA'

Sergio Romano
Viaggi intorno alla Russia

LE OFFERTE DI "TERZA PAGINA"

Natura. I 4 volumi di P. Levi, G. Ceronetti, M. Rigoni Stern e G. Arpino a L. 55000.

Storia e Società. 8 volumi di M. Vattimo, L. Firpo, G. Spadolini, N. Bobbio, L. Gallino, M.L. Salvadori, A. Galante Garrone e S. Romano a L. 115000.

Documenti del nostro tempo. I 4 volumi di M. Mila, T. Regge, S. Moscati e F. Colombo a L. 55000.

La collezione completa con cofanetto in tela blu è disponibile al prezzo speciale di L. 225000.

Gli abbonati a "La Stampa" hanno diritto a uno sconto del 20% sulle singole opere e potranno acquistarle presso il Salone di via Roma 80 a Torino. Chi fosse interessato alle offerte di "Terza pagina", destinate ad abbonati e non, potrà richiederle contrassegno all'Editrice La - Ufficio "Edizioni librarie", via Marenco 32, 10126 Torino.

I VOLUMI DE "LA STAMPA", DISTRIBUITI DAL GRUPPO EDITORIALE FABBRI, SONO IN VENDITA LE MIGLIORI LIBRERIE.

Libri de LA STAMPA

A Casale il Comune risponde alle lamentele per le scritte sui muri e i cassonetti incendiati

Vigili, ronda notturna antivandali

Approvata l'estensione degli orari di controllo nelle vie. Il sindaco: «Così si potrà scoraggiare e reprimere il teppismo». A causa della carenza di personale, è però sacrificato qualche servizio durante il giorno

CASALE. Vigili «notturni» contro i teppisti e i vandali: la giunta ha approvato un piano che prevede l'estensione notturna dell'attività dei «civich», per migliorare il controllo nelle vie della città.

«L'impegno del Comune è di assicurare la legalità a tutti i livelli. E' questa una condizione di crescita per la città - dice il sindaco, Riccardo Coppo -. In questo spirito, abbiamo pensato di intensificare la sorveglianza notturna per cercare di scoraggiare e reprimere vandalismi e atti di teppismo».

Già lo scorso anno erano state organizzate, per alcuni mesi, pattuglie miste di vigili urbani. Poi, soprattutto per la «cronica» carenza di personale, i controlli erano stati sospesi. I vigili in servizio, infatti, sono solo una trentina, contro i quarantuno previsti dalla pianta organica. «Ora, in giunta abbiamo approvato un nuovo piano che consentirà di dare maggior continuità ai controlli notturni dei vigili - aggiunge Coppo -. Abbiamo pensato di togliere dai turni svolti di giorno una parte del personale per destinarlo, periodicamente, a questo pattugliamento».

Almeno per una notte ogni settimana, una pattuglia di vigili urbani percorrerà le vie della città in auto: è servizio di prevenzione contro vandali e teppisti. La pattuglia sarà composta da almeno tre guardie e sarà in attività dalle 21 all'una.

Il comandante dei vigili Giorgio Spalla

«Purtroppo, per la carenza di personale - dice il sindaco - dovremo prevedere una minore presenza di vigili, durante il giorno. Naturalmente saranno "sacrificati" i servizi meno indispensabili e meno importanti. Con questa decisione, si completa il nostro impegno riguardante il problema delle scritte notturne».

Negli ultimi mesi ci sono state in città numerose proteste, soprattutto in seguito alle scritte comparse sui muri di alcuni palazzi. Anche un gruppo di commercianti aveva partecipato alle lamentele, scrivendo una lettera al sindaco Coppo. In città, purtroppo, si registrano anche molti incendi di cassonetti dei rifiuti, soprattutto durante le ore serali e notturne.

Contro l'attività dei grafomani notturni, il sindaco aveva anche firmato un'ordinanza perché i proprietari degli immobili «sporcati» ripulissero entro 60 giorni i muri delle case. C'erano però proteste: i proprietari dei palazzi ritenevano ingiusto sostenere spese per un danno che avevano subito. Così, l'ordinanza era stata revocata.

«Comunque, è chiesto alle forze di polizia di intensificare i controlli - conclude Coppo - ed alcuni vandali erano stati scoperti. Il Comune si è poi costituito parte civile in alcuni processi, per chiedere il risarcimento dei danni. Solitamente, finora, c'era sempre stata una certa tolleranza verso questi episodi di teppismo».

Tino Ferrarotti

Ospedale

Più infermieri nei reparti

CASALE. L'assistenza notturna a pagamento è un problema «cronico» dell'ospedale. Da anni si registrano lamentele di chi, avendo familiari ammalati e bisognosi di cure continuative, è costretto a pagare personale esterno al «S. Spirito», che assiste i malati nelle ore notturne. C'è chi arriva a spendere anche centomila lire per notte.

Ora l'Usl ha un piano che in breve dovrebbe ampliare la presenza di infermieri nelle ore notturne.

Spiega Riccardo Coppo, presidente della conferenza dei sindaci, l'organismo che ha preso il posto del comitato dei garanti dell'Usl: «Da tempo la direzione dell'ente sanitario sta studiando un metodo per alleviare i disagi dei familiari degli ammalati, che sono costretti ad avvalersi del personale privato a pagamento. Finora il servizio notturno degli infermieri dipendenti dell'Usl non era sufficiente a garantire tutte le necessità dei pazienti. Questo perché il servizio era molto ridotto nelle ore notturne, rispetto ai turni giornalieri».

«Ora - aggiunge Coppo - abbiamo previsto un nuovo turno di lavoro per gli infermieri: coprirà l'intera notte e contribuirà ad alleviare i disagi. Abbiamo chiesto giorni fa alla Regione il permesso di nuovi infermieri. A giugno dovrebbero essere operativi i permessi e potremo bandire i nuovi concorsi».

Negli ultimi anni il numero di quei monferrini che pagano regolarmente personale esterno all'ospedale per assistere i propri familiari ricoverati è un po' diminuito.

Ma molti utilizzano ancora questo metodo, spesso per aiutare persone gravemente ammalate, che effettivamente necessitano di assistenza aggiuntiva. Però ci sono anche casi di persone che chiedono l'assistenza a pagamento per un eccesso di scrupolo nei confronti di chi è ammalato. In ogni caso l'esborso di denaro è elevato. Ora molti sperano nella migliore riuscita della iniziativa dell'Usl. [t. f.]

Al suo posto ne sorgerà un'altra

Ronzone, chiesa sarà abbattuta

CASALE. Sarà demolita, per essere ricostruita con dimensioni maggiori, la chiesa del Ronzone, dedicata a San Giuseppe. L'edificio sacro affaccia su via Cerrano, la strada franata mesi fa dopo continue piogge. Non è però la chiesa principale della parrocchia del Ronzone, che si trova poco accanto all'ex stabilimento Eternit. Tutti i fedeli, però, preferiscono frequentare abitualmente San Giuseppe, che è in posizione decentrata.

Spiega il parroco, don Danilo Biasibetti: «Intendiamo concretizzare un vecchio progetto. Da tempo si parla dell'ampliamento della chiesa, anche perché nessuno aveva mai previsto piani particolareggiati».

Secondo la curia, San Giuseppe è troppo piccola per un quartiere che fa registrare una notevole espansione residenziale. A tutt'oggi sono in costruzione nella zona moltissime nuove abitazioni.

Dice don Biasibetti: «Nei prossimi dieci anni, la popolazione è destinata a raddoppiare, secondo le previsioni sulla base dei dati anagrafici. La chiesa ora ospita al massimo 140 persone ed è già piccola. E' quindi necessario un ampliamento».

L'edificio sacro non ha particolari pregi architettonici o storici. E' sorto ad inizio Novecento. Praticamente era un vecchio capannone industriale, adattato a edificio di culto. Poi nel 1924 ulteriori lavori l'hanno consolidato.

Dice don Danilo: «Il progetto che abbiamo inviato in questi giorni alla Conferenza episcopale prevede una costruzione moderna di dimensioni doppie rispetto all'attuale. L'ingresso sarà più verso il canale verso salita S. Anna. Il nuovo orientamento dell'ingresso permetterà anche di separare nettamente l'attività di culto con quella dell'oratorio. Quest'ultimo sarà lasciato com'è: è stato costruito nel 1957 ed è già piuttosto funzionale».

Don Danilo Biasibetti spera nel finanziamento, almeno parziale, delle spese da parte della Conferenza episcopale. Dice il parroco: «La nuova chiesa potrebbe costare anche un miliardo e mezzo. Speriamo di ottenerne la metà da Roma. Forse finanziamenti che la Chiesa ottiene dal versamento dell'8 per mille delle tasse».

Il resto potrebbe essere recuperato attraverso sottoscrizione tra i parrocchiani ed i monferrini. [t. f.]

Stasera riunione di genitori a Cerro per discutere di tossicodipendenze

Rocchetta, allarme anti droga

E' in aumento l'uso di sostanze stupefacenti

ROCCHETTA TANARO. Disagio giovanile e tossicodipendenza: due problemi su cui discuteranno stasera i genitori all'incontro organizzato nella palestra di Cerro, alle 21, dalla direzione didattica di Rocchetta.

L'iniziativa costituisce il quarto dei cinque incontri promossi nell'ambito di un progetto sull'educazione alla salute. Dopo aver parlato di sviluppo psicofisico, alimentazione, affettività, sessualità, si discuterà stasera di disagio familiare, sociale, scolastico e di un problema piuttosto sentito in zona: l'uso di stupefacenti.

Non a caso interverrà come relatore un esponente del gruppo di genitori costituito nei mesi scorsi a Castello d'Annone, distante una manciata di chilometri da Rocchetta. Nei due paesi le Forze dell'ordine sono intervenute a più riprese per stroncare un traffico di stupefacenti con diramazioni anche nell'Alessandrino.

A Castello d'Annone un ventiduenne è morto due anni fa per overdose, mentre a Rocchetta il consumo di droghe viene segnalato in ambienti frequentati dai giovani.

Un problema che le famiglie sembrano vivere più che altro privatamente. Alessandro Valenzano, esponente del gruppo dei genitori annonesi, ha confermerà all'incontro di Cerro. «A febbraio - racconta - abbiamo distribuito alle famiglie un questionario anonimo sul problema droga nel nostro paese. Le risposte in genere indicano la difficoltà dei genitori ad affrontare l questione, a partire dalla prevenzione».

Valenzano, che è assessore ai Lavori pubblici ad Annone, segnala «l'isolamento delle famiglie, che non dispongono di un'informazione sufficiente sull'argomento». «In molti - sottolinea - denunciano la paura nel doversi trovare ad affrontare un problema più grande di loro, lamentano che nella comunità annonese non c'è più l'unione del passato e auspicano un maggior dialogo e collaborazione tra genitori».

E chi vive già il problema della droga? «In questo caso - spiega Valenzano - le proposte sono ancora più precise: le famiglie chiedono che le strutture sanitarie pubbliche e di volontariato siano più attive e incisive».

Oltre a Valenzano, stasera interverranno come relatori Nicola Russo, del servizio alla comunità terapeutica astigiana «L'Approdo», due operatori dell'Usl: Giuseppe Virciglio (servizio di neuropsichiatria infantile) e Roberto Argenta (psicologo al servizio contro le tossicodipendenze).

Hanno anche assicurato la loro presenza Rosangela Cuniberti, referente provinciale per l'educazione alla salute, e Bruno Baino dell'Associazione genitori. Gli amministratori locali sono stati ufficialmente invitati a prendere parte all'incontro.

[l. n.]

Più volte era stata chiesta una smentita, ma la parola passa al giudice

Querelato l'ex sindaco di Fubine

«Sul piano regolatore ha diffamato il Comune»

FUBINE. Sebastiano Traffano, anni, ex sindaco, è stato querelato per diffamazione dall'amministrazione comunale in seguito ad alcune dichiarazioni relative al «caso piano regolatore». La querela è stata presentata alla procura di Casale. Il legale del Comune ha spiegato che «l'attuale amministrazione si è sentita lesa dalle dichiarazioni di Traffano, anche se l'ex sindaco non ha formulato precise accuse contro nessuno».

Il provvedimento era stato annunciato da tempo dall'attuale sindaco, Francesco Orecchia: «Abbiamo il dovere di tutelare chi ha lavorato agli uffici». Più volte l'attuale amministrazione ha chiesto a Traffano una smentita, ma l'ex sindaco non ha ritrattato. Così a quasi tre anni dalle rivelazioni dell'ex primo cittadino è scattata la querela.

Traffano aveva dichiarato che durante un interrogatorio in procura (sulla vicenda piano regolatore da quasi due anni indaga la magistratura) gli fu mostrata una tavola dei Pec (i piani di edilizia convenzionata) «tutta colorata in verde compreso zone che erano bianche. Mi fu l'impressione - aveva detto - che siano state disegnate dopo, da chi non lo so. Parevano di un'altra mano. L'ultima volta che vidi quel piano era il maggio '90: c'era l'ultima riunione della commissione edilizia prima delle elezioni».

Sebastiano Traffano 75 anni. «Il Comune - dice l'avvocato - si è sentito leso anche se l'ex sindaco non ha formulato precise accuse contro alcuno»

Traffano ha rilasciato su quelle zone bianche alcune concessioni edilizie singole. A tutt'oggi quelle costruzioni, abitazioni di privati cittadini, risultano inserite nel piano di ediliza convenzionata numero 4. L'esistenza dei Pec implica per i proprietari dei terreni una serie di spese tecniche notevoli, oltre alla costruzione di opere come strade e aree verdi, che non sono mai state realizzate.

Per i cittadini coinvolti, però, sembra profilarsi una soluzione. Il Comune, dopo il blocco dell'edilizia, ha deciso, con la consulenza dell'ufficio tecnico della Regione, di risanare la situazione. Un'operazione «grave e necessaria», ha detto Orecchia. Secondo gli esperti comunali i tre Pec della passata non sono validi. Il 3 è decaduto per la sua mancata pubblicazione all'albo pretorio. Il 4 non è mai stato redatto e nel 5 era stata stralciata un'area che ricadeva sotto il vincolo della zione. Insomma tutto da rifare.

Cristina Rosai

Il sindaco di Terruggia

«Non usciremo dal Consorzio rifiuti»

TERRUGGIA. Il Comune di Terruggia non ha nessuna intenzione di uscire dal Consorzio rifiuti. Lo ha comunicato ufficialmente il sindaco Pietro Marietti all'ente che si occupa dello smaltimento dei rifiuti monferrini.

Terruggia non è stata invitata alle ultime riunioni del Consorzio, dopo non aver approvato il progetto per la costruzione della nuova discarica a S. Germano. Dice Marietti: «Ci siamo opposti alla costruzione dell'impianto perché in quella zona è un progetto troppo costoso. Non abbiamo però mai affermato di non voler approvare il nuovo statuto, sempreché non comporti norme illegittime. Non intendiamo danneggiare gli interessi dei cittadini di tutti i Comuni monferrini. Solo dall'illegittimità dei comportamenti del direttivo del Consorzio possono nascere non ritardi e, conseguentemente, costi aggiuntivi per la popolazione». [t. f.]

Per la pubblicità su LA STAMPA

publikompass PK

10126		C.so Massimo d'Azeglio 60	Tel. 011/65.211
		C.so M. Coppino 9	0173/442.110 (2 linee r.a.) - Fax 442130
15100		Via Parma 18	Tel. 0131/442.543-442.544
11100		Loc. Amérique - Quart	
28041	ARONA	V.le Baracca 40/A	
	ASTI	V. Antica Zecca 3	Tel.
		V. A. Gramsci 15	Tel. 015/30.789
12042	BRA	V. Verdi 7	Tel. 0172/431.003
15033	CASALE M.TO	V. Corte d'Appello 4	0142/452.154-452.101
12100	CUNEO	V. S. Grandis 11	
16121		V. C.R. Ceccardi 1/14	Tel. 010/540.184-592.560
		V. Bonfante 1	Tel.
28100	NOVARA	V. S. Francesco d'Assisi 18/D	Tel. 0321/33.341
	SANREMO	V. Gioberti 47	Tel. 0184/501.555
17100		P.zza Marconi 3/5	Tel. 019/36.218-81.11.82
13100	VERCELLI	V. Duchessa Jolanda 20	0161/250.754-62.592

LA STAMPA & PUBLIKOMPASS
PUBBLICITA' CHE VALE

LA STAMPA *Guida per il cittadino*

3/Piccola guida alla dichiarazione dei redditi '93: come si compilano i quadri «P» e «R»

Spese mediche e mutui, si risparmia meno

Molti oneri deducibili diventano detrazione d'imposta

Una delle più concrete novità del «740/93» - in negativo, anche per il portafogli del contribuente - è rappresentata dalla trasformazione della maggior parte degli oneri deducibili più comuni (come spese mediche, mutui casa, assicurazioni) in detrazioni di imposta. Una stangata da centinaia di miliardi, b spiegata dal nuovo meccanismo.

Fino all'anno scorso, infatti - sia pure entro tetti massimi, che restano in vigore - queste spese (raggruppate nel quadro P del nuovo «740», dal rigo P1 al P21) potevano essere sottratte direttamente dall'imponibile lordo, con un risparmio di imposta crescente quanto più alto era il reddito, perché gli oneri andavano a diminuire gli scaglioni soggetti alle aliquote più alte. Ora, invece, si dovrà prima calcolare il reddito netto e l'imposta dovuta: dopodiché, dell'imposta lorda non si potrà sottrarre più 27 per delle spese sostenute (in caso di reddito inferiore milioni la percentuale scende al 22 poi al per cento). Una perdita per tutti i contribuenti con un imponibile superiore 30 milioni, gravato da aliquote maggiori del 27 per cento.

Per la deducibilità degli sono necessarie alcune condizioni:
A) Che le spese riportate sul «quadro P» siano rimaste effettivamente a carico del contribuente e non siano state, quindi, rimborsate da enti previdenziali o assistenziali. Con esclusione delle spese mediche rimborsate per effetto di contributi premi dei quali è ammessa la detrazione (ad esempio: premi pagati compagnia di assicurazione per polizze sanitarie, contributi assistonziali volontari e così via).
B) Che venga allegata al «740» la documentazione comprovante l'effettivo pagamento nel '92 della di cui chiede la deduzione. E' consentito allegare i documenti in fotocopia, ma il Fisco potrà chiedere di esibire gli originali, che devono perciò conservati dal contribuente fino al termine di decadenza dell'azione di accertamento degli Uffici finanziari (al termine del quinto anno successivo a quello in cui è stata presentata la dichiarazione). Insieme con la documentazione e la quietanza rilasciate dalle strutture sanitarie, nel spese di ugual natura sostenute all'estero, è richiesta anche la traduzione in lingua italiana.

Questa può essere eseguita sottoscritta dall'interessato, i documenti originali sono scritti inglese, tedesco, francese spagnolo, mentre deve essere giurata nelle altre lingue. Per i contribuenti residenti nella Valle d'Aosta (se la documentazione è in francese) e in provincia di Bolzano (se documentazione è in tedesco) non è richiesta alcuna traduzione.

SANITARIE INTEGRALMENTE DEDUCIBILI

Nella prima quadro vanno indicati gli oneri per cui, quest'anno, è riconosciuta soltanto una detrazione d'imposta. Aprono la schiera, dal P1 al P8, le spese mediche per le quali la detrazione spetta per l'intero importo, cioè si calcola sul totale degli oneri rimasti a carico del contribuente:

- **Spese chirurgiche**
- **Spese per prestazioni specialistiche**
- **Spese per protesi dentarie e sanitarie in genere**

Le spese sono deducibili anche sostenute nell'interesse delle persone di seguito indicate, purché risultino fiscalmente a carico del dichiarante:
- coniuge legalmente effettivamente separato;
- (o affiliati);
- parenti ed affini di cui all'art. 433 del Codice civile, conviventi (fratelli e sorelle, genitori, suoceri, generi, re).

1) CHIRURGICHE
Sono comprese in questa categoria le spese per interventi chirurgici al recupero normalità sanitaria e funzionale persona. A queste spese vanno aggiunte quelle di degenza, mentre vanno esclusi i costi accessori legati esigenze non ordine sanitario, spese di telefono o televisione in o extra per il pernottamento di congiunti ricoverato. Il trasporto in ambulanza non è deducibile, mentre lo sono le eventuali prestazioni assistenza medica durante il trasporto.

Chirurgia plastica - Al fine di poter stabilire la deducibilità delle spese per interventi di chirurgia plastica occorre che dalla documentazione allegata al «740» risulti che l'intervento era necessario per eliminare deformità funzionali o estetiche deturpanti. Sono conseguenza esclusi gli interventi soltanto a migliorare l'aspetto estetico della persona.

2)
Si ha diritto alla detrazione sull'intero importo solo per le prestazioni da un medico che ha conseguito la specializzazione in quel particolare ramo della medicina. Se la prestazione è resa da medico generico o da uno specialista in branca diversa la detrazione percentuale spetta soltanto per quota dell'importo, in ai previsti per le mediche generiche indicare ai righi P9-P11.

Risultano integralmente deducibili spese per sedute di psicoanalisi presso specialisti e quelle psicoterapia presso psicologi iscritti all'albo.

Sono comprese inoltre tra le prestazioni specialistiche quelle relative a terapie, analisi ed esami speciali: Dialisi - Cobaltoterapia - Iodio terapia - Chiroterapia - Sedute neuropsichiatria - Ginnastica correttiva - Ginnastica di riabilitazione degli - Esami laboratorio - Elettrocardiogrammi - Ecografie - Radiografie in genere - Tac (Tomografia assiale computerizzata) - Indagini laser.

L'ammontare della spesa deducibile è costituito co- sostenuto oppure, in caso di prestazione nell'ambito del Servizio sanitario nazionale, dall'importo ticket.

3)
concetto di protesi rientrano non soltanto le dentiere, ma anche gli apparecchi utilizzati per correggere talune malformazioni dentarie della masticazione. Le spese relative a cure odontoiatriche (terapie gengivarie, estrazioni) sono parimenti deducibili in misura integrale in quanto relative a prestazioni rese da medico-dentista nell'ambito della propria specializzazione.Tra protesi dentarie vanno compresi anche gli apparecchi con cui si provvede alla correzione di talune malformazioni stomatologiche o della masticazione. Ai fini fiscali il materiale impiegato per le protesi non ha rilevanza.

la deducibilità delle protesi sanitarie necessario che siano indispensabili per la o cura malattie malformazioni fisiche. Rientrano tale categoria gli apparecchi di protesi oculistica e fonetica; gli occhiali da vista e le lenti contatto (per gli occhiali non è deducibile la parte di spesa sostenuta per l'impiego di metalli preziosi nella montatura); gli apparecchi contro la sordità; gli arti artificiali e gli apparecchi di ortopedia (comprese le cinture medico-chirurgiche e le scarpe tacchi ortopedici realizzati su misura); apparecchi per fratture (garza gesso), busti, stecche, se prescritti per la correzione cura malattie malformazioni fisiche; stampelle, bastoni canadesi, anche in affitto; gli apparecchi inserire nell'organismo per compensare una deficienza o una infermità (come stimolatori e protesi cardiache); le poltrone altri veicoli similari per invalidi, qualsiasi meccanismo di propulsione, compresi i costi quelli presi in locazione.

QUALE
Per alla deducibilità delle spese sostenute e rimaste a è indispensabile allegare, assieme relativa fattura, ricevuta o quietanza, anche prescrizione del medico curante, salvo che lo stesso non sia lo specialista stesso che ha avuto in cura direttamente il paziente.

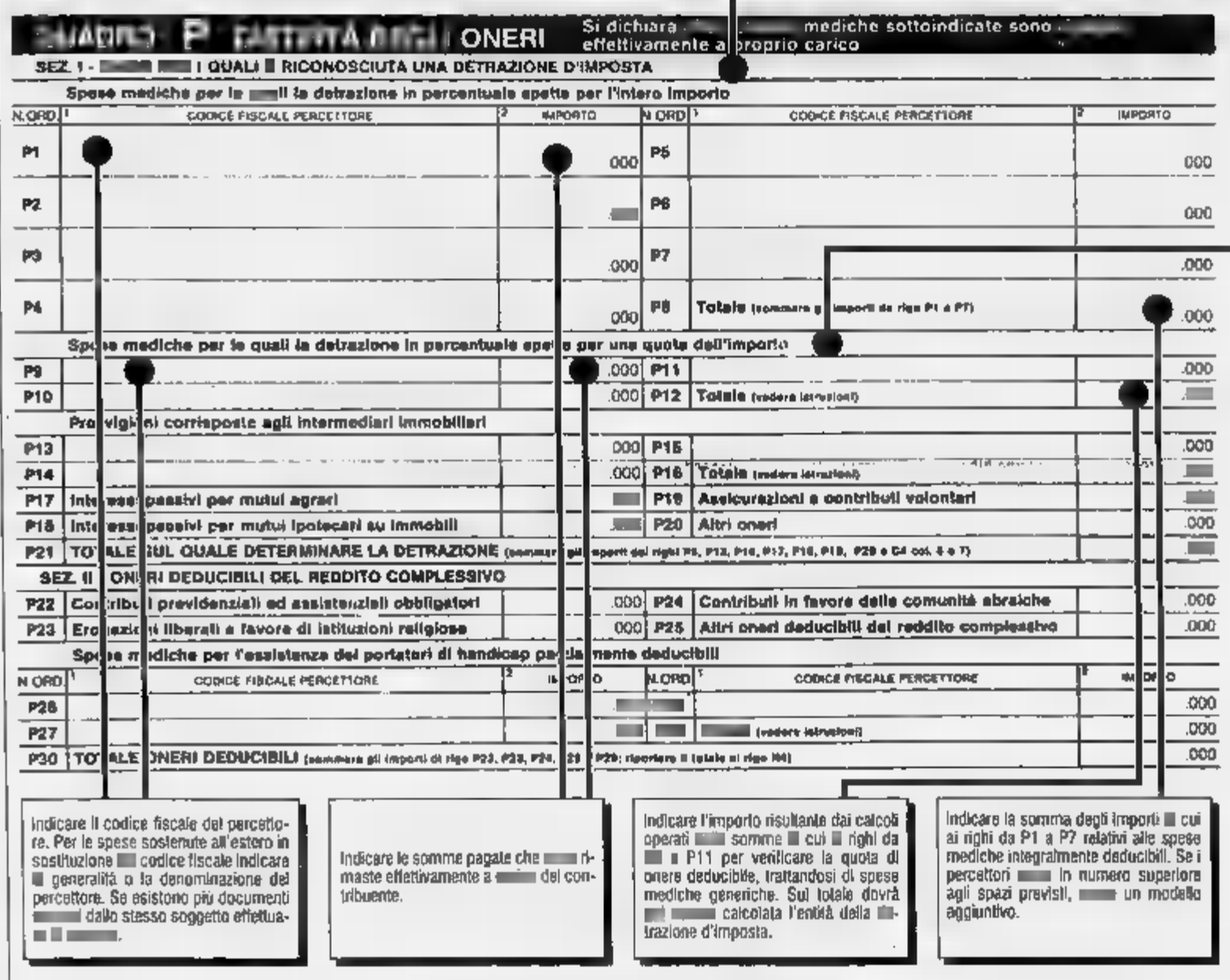

SPESE SANITARIE PARZIALMENTE DEDUCIBILI

Sempre nella I sezione del quadro P, dal rigo P9 al 912, indicate spese mediche per cui detrazione percentuale spetta soltanto per una quota dell'importo: cioè per parte eccedente il 3% del reddito fino a 30 milioni e per quella eccedente il 10% del reddito oltre i milioni (vedi esempi in calce)
Rientrano in tale categoria, anche sostenute all'estero:
- Le spese mediche relative a prestazioni sanitarie da un medico generico, comprese quelle per visite e cure di medicina omeopatica;
- Le spese per medicinali (qualora il costo rimasto del contribuente sia rappresentato dal ticket versato al Servizio sanitario nazionale, documentazione giustificativa da allegare sarà rappresentata dalla fotocopia della ricetta rilasciata dal medico di base e scontrino fiscale dalla farmacia con l'importo del ticket pagato sui farmaci acquistati;
- Le spese necessarie per l'assistenza specifica di persone colpite da grave e permanente o menomazione;
- Le spese per cure termali, con esclusione dei costi sostenuti per il viaggio ed il soggiorno;
- Le spese di ricovero e degenza non collegate ad interventi chirurgici, con esclusione delle spese extra destinate al confort paziente (ad esempio: telefono, apparecchio televisivo in camera). Le prestazioni specialistiche rese durante la degenza vanno considerate, invece, integralmente deducibili.

A
Le spese in deducibili anche sostenute nell'interesse dei seguenti familiari, purché risultino fiscalmente a carico dichiarante:
A) Coniuge legalmente ed effettivamente separato;
B) Figli (o affiliati);
C) Parenti affini di cui all'art. 433 del Codice civile, conviventi (fratelli e sorelle, genitori, suoceri, generi, nuore).

I CALCOLI
La deducibilità delle spese in esame non ammessa integralmente, ma soltanto per parte eccedente il per cento calcolato sui primi 30 milioni dell'ammontare complessivo del reddito dichiarato (rigo N1) ed il 10 per cento della parte eccedente i trenta milioni.

1° Esempio:
- Reddito complessivo dichiarato 37 milioni;
- Spese per cure mediche rimaste a carico milioni;
- Quote di spesa indeducibile, 3% di 30 milioni (900.000) e 10% di 7 milioni (700.000): totale lire 1.600.000;
- Quota su cui va calcolata la detrazione: 400.000.

Esempio:
- Reddito complessivo dichiarato milioni;
- Spese per cure mediche rimaste a carico 2.500.000;
- Quota di spesa indeducibile, 30 milioni (900.000), 10% di 22 milioni (2.200.000): lire 3.100.000;
- Quota su cui calcolare la detrazione d'imposta: .

Nota: nel primo caso, dopo detratto quote di spesa indeducibile, rimangono 400 mila lire di andrà calcolata la detrazione di imposta del 27 per cento; nel secondo, la «franchigia» indeducibile 3.100.000 lire supera i due milioni e spesa il contribuente non potrà detrarre neppure lira.

Con il nuovo sistema gli oneri indicati sul 740 potranno essere detratti dall'Irpef soltanto nella percentuale massima del 27 per cento della spesa sostenuta
Per molti contribuenti una stangata che aumenta con l'aumentare del reddito

Quando un rimborso diventa imponibile

Ecco che cosa il contribuente deve dichiarare nel quadro R

Le istruzioni ufficiali allegate «740» rimaste sostanzialmente invariate rispetto all'anno scorso: imposte oneri deducibili di anni precedenti che nel 1992 abbiano formato oggetto di rimborso, sgravio restituzione in quanto non dovuti devono indicati nel quadro concorreranno a formare l'imponibile complessivo sommandosi agli altri redditi Irpef nel rigo N1.

La prima avvertenza relativa al quadro R riguarda il rimborso di imposte indebitamente pagate dal contribuente negli precedenti: l'Irpef rimborsata oppure compensata non deve mai dichiarata.

Ugualmente dovranno indicati i rimborsi di spese mediche specialistiche che scattino in forza di polizze malattia, non essendo queste annoverate fra gli deducibili.

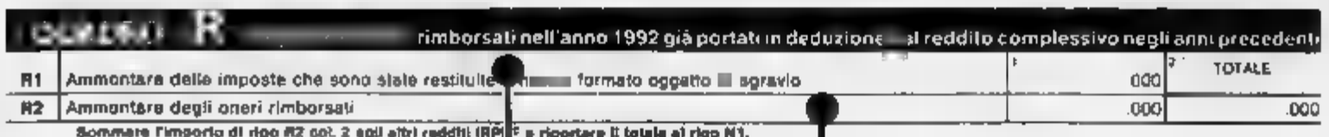

AL RIGO 1 LE IMPOSTE

Nel rigo del quadro R indicati i rimborsi:
A) del 50 per cento delle imposte ante riforma (ricchezza mobile), esclusa l'imposta complementare; B) dell'Ilor.

Per quanto riguarda l'Ilor il rimborso è di competenza degli anni 90 e precedenti e va indicato l'intero ammontare rimborsato, interessi esclusi; per il 91 la somma va ridotta al 75%. Per rimborso deve intendersi anche la parte risultata eccedente dalla dichiarazione dei redditi del '91 che si optato di portare in diminuzione dalle imposte dovute per la dichiarazione '92. **Esempio:**
1) Scomputo imposte dovute per il '92 dell'eccedenza di Ilor di 800.000 lire derivante dalla dichiarazione dei predotta per il '91;
2) Denuncia del rimborso della somma di 200.000 lire (al netto degli interessi) a titolo eccessivo acconto Ilor versato per l'anno :
200.000 per intero = 200.000;
800.000 al 75% =
600.000; Al rigo R1 = .

AL RIGO 2 GLI ONERI

Nel vanno indicati i rimborsi di tutti gli altri oneri deducibili (assicurazioni, passivi, contributi obbligatori o volontari).

L'obbligo scatta soltanto se l'onere rientra tra quelli segnalati in deduzione negli anni precedenti: indicare la spesa identica misura in cui stata dedotta.

Esempio:
Reddito complessivo del 1990: milioni. Spese mediche integralmente deducibili rimaste a carico del contribuente nello stesso anno: 7 milioni. Dper motivi capienza: 6 milioni.

Se '92 è stato incassato dal contribuente il rimborso dell'intera spesa sostenuta (7 milioni), al rigo indicato solo l'importo di lire milioni dedotto a suo tempo sul «740».

AL RIGO 2
Indicare la somma righi R1 R2. Tale importo concorrerà alla determinazione reddito complessivo fini Irpef.

VADEMECUM IN OMAGGIO

Mercoledì con La Stampa una guida di 72 pagine

Mercoledì prossimo La Stampa pubblicherà (e distribuirà in omaggio ai propri lettori) vademecum di 72 pagine predisposto dal ministero delle Finanze con la guida completa alla dichiarazione dei redditi '93. Prosegue intanto l'appuntamento quotidiano con l'inserto in vengono esaminati, in sei puntate, i problemi di carattere più generale legati alle novità del modello 740.

Nei primi due numeri, mercoledì e ieri, ci siamo soffermati sul frontespizio che pre notevoli innovazioni, sui casi speciali per lavoratori dipendenti e pensionati, sui quadri C e D. Oggi e domani trattiamo la complessa materia degli oneri deducibili, molti dei quali trasformati in detrazioni di imposta, e la tassa sulla salute, che da quest'anno si liquida sul «740». Poi sarà la volta dei redditi da capitale e del reddito-metro.

IL MIGLIORE LOCALE E IL MIGLIORE DISC-JOCKEY

C'è gloria anche per chi è arrivato secondo [redacted] terzo

Festa nelle discoteche che salgono sul podio

La grande iniziativa che ha visto scendere [redacted] gara le discoteche [redacted] Piemonte e Valle d'Aosta continua a far parlare. Oggi dedichiamo il giusto spazio ai locali che sono saliti sul podio insieme con il Crazy Boy di Centallo, che è risultato vincitore: il Mirage di Arona (secondo) e l'Igloo di Varallo Sesia (terzo). Pubblichiamo [redacted] le classifiche complete provincia per provincia, sia per le discoteche sia per i dj. Nei prossimi giorni naturalmente parleremo anche degli altri protagonisti del referendum lanciato da «La Stampa». La competizione è stata seguita con incredibile entusiasmo dal «popolo della notte» e lo testimoniano i 700.000 tagliandi giunti al nostro giornale

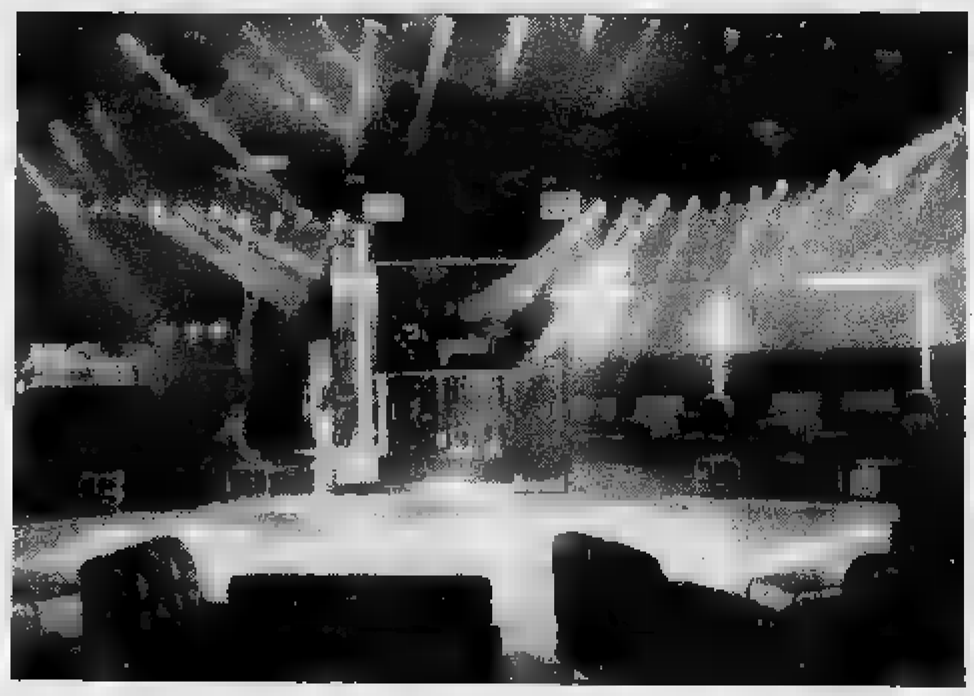

Anche le [redacted] votavano il Mirage

Grande successo del locale e di Raffy
Oggi «viva le mamme» con Fabio Testi

La discoteca «Mirage» di Arona e il dj Raffy

[redacted] UN grazie a pieni decibel, urlato dalla consolle. E' un grazie che abbraccia tutto il Lago Maggiore e la Bassa Novarese, si arrampica nel Vergante e in Ossola, corre in provincia di Vercelli: è il grazie del Mirage. Lo rivolgono ad un esercito di fans e amici i proprietari del[redacted] discoteca con Raffy, dj secondo assoluto nella Top Dance. Renata Vedovato, che già pregusta [redacted] festa di settembre per i vent'anni della sua discoteca di Arona, tenta di parlare con calma ma tradisce l'emozione: «Ragazzi che fatica! Gli ultimi quindici giorni [redacted] stati fenomenali. Ci arrivavano tagliandi da ogni parte. Avevamo il crampo alla mano e [redacted] tic da timbro, [redacted] forza [redacted] compilare schede. [redacted] ne è valsa la pena, eccome. Questo secondo posto è una bella soddisfazione per tutti. Abbiamo rinsaldato legami vecchi e inaugurato amicizie».

I rigraziamenti sono lunghi come quelli di [redacted] matrimonio: «Ai clienti in massa - attacca la [redacted] Renata -, alle amiche Adriana, Simonetta, Silvana, Maria Teresa, alle tante mamme che quasi più dei figli ci hanno aiutato, alle parrucchiera Lidia di Cannobio, Carmelo e Felix [redacted] Arona, a Paolo di Intra, a Massimo di Borgosesia, alle orchestre, alle autorità di Aro[redacted]. Un'altra puntata di ringraziamenti arriverà presto. Senza farsi notare, possiamo garantire che anche qualche [redacted] e qualche monsignore [redacted] hanno dato una mano, e così le scuole, [redacted] edicole, i pensionati. Ovviamente dobbiamo tantissimo [redacted] nostro magnifico staff». Stasera al Mirage è festa per tutte le mamme. Gli auguri li farà [redacted] bel tenebroso Fabio Testi. Alle signore verrà consegnata una rosa, l'orchestra che suonerà [redacted] chiama Rose Rosse.

Per i più giovani, invece, ci saranno come al solito gli [redacted]tenati dj capitanati [redacted] Raffy. Il «ragazzo» di 33 anni, capelli corti e occhialini, non si monta la testa all'indomani della pro[redacted] dei [redacted]: «Sono felice - precisa - perchè ho avuto tante dimostrazioni di simpatia e affetto. Addirittura domenica, quando il concorso era finito, venivano ancora a dirmi se potevano fare qualche cosa per assicurarmi il colpaccio. Io [redacted] contentissimo così». La popolarità [redacted] Raffy in questo periodo è alle stelle, ha pure vinto la puntata aronese [redacted] «Karaoke» di Fiorello e giura di non essere stato raccomandato: «Altrimenti - chiede il secondo dj di Piemonte e Valle d'Aosta - che gusto c'è a partecipare?».

Maria Paola Arbeia

[redacted]

I pacifici cannoni dell'Igloo

Terzo posto a colpi di tagliandi
per [redacted] patron e il dj Marco Fava

[redacted] discoteca di Varallo ed il [redacted] disc-jockey Marco Fava

VARALLO

E' stata [redacted] gran bella battaglia». Sono i discofans dell'Igloo [redacted] commentare i risultati di Top Dance, controllando il verdetto finale da cui risulta che la loro discoteca preferita è al terzo posto della classifica generale (dopo aver sperato fino all'ultimo di poter tener [redacted] al Crazy Boy di Centallo e al Mirage di Arona). «Comunque, il megalocale valsesiano è al pri[redacted] posto nella graduatoria d[redacted] provincia di Vercelli [redacted] questo è già un buon successo», ammettono in coro. Battaglia bella [redacted] soprattutto incruenta, come si [redacted] detto [redacted] tanti slogan coniati per sostenere il music club dalla caratteristica forma di gigantesca «casa» per esquimesi. Slogan che spesso venivano ripresi da quelli in voga degli Anni Sessanta. «Mettete i tagliandi nei vostri cannoni» e sappiamo che i cannoni sono, nel gergo discotecaro, i grandi fasci di l[redacted] che vengono usati per illuminare la notte-dance. Oppure «Facciamo la "disco" e non la guerra».

All'Igloo di frazione Balangera di Varallo, durante la «campagna» di Top Dance, non si è perso tempo e già dalle prime settimane le schede per votare venivano usate tra proprietari del locale e frequentatori [redacted] club, come [redacted] di scambio. «Voi portate i tagliandi a noi, noi diamo un regalo a voi».

Spiega uno dei patron, Gian Paolo De Dominici: «E così il controvalore dei coupon corrispondeva all'entrata gratuita alla disco, alle consumazioni, e più alto era il numero di schede votate e consegnate alla cassa, più si potevano avere in omaggio dischi e videogames».

[redacted] condurre la quadriglia elettronica dal suo trono ad alto potenziale di watts è stato Marco Fava, deejay rimasto per [redacted] tempo «quasi» al top della classifica che assegnava i gradi di generale ai migliori uomini del mixer di Piemonte e Valle d'Aosta. Professionista a tempo pieno, ha diviso da sempre le [redacted] attività tra il lavoro in radio e quello in discoteca. A Rete 105 è stato il regista di programmi con Federico l'Olandese Volante, Alex Peroni e «Leopardo».

Collabora all'Igloo dal 1981 [redacted] nel [redacted] è stato «decorato» con la «Platinum card», riconoscimento che viene attribuito dall'Associazione italiana disc jokey ai più navigati uomini della regia dischi, su tutta la penisola. Marco Fava dj [redacted] organizzando la «Fiesta Top Dance» prendendo [redacted] con i colleghi del Crazy Boy di Centallo e del Mirage di Arona, che [redacted] all'Igloo per un gemellaggio.

Giovanni Barberis

ALESSANDRIA

[redacted] 1) **Proxima** (Gavi Ligure) voti [redacted]
2) **Omnia Club** (Mombello) 8721
3) **City** [redacted] (Basaluzzo) 4261

Seguono: **Chalet** (Tortona) 3291; **Diva** (Casale Monferrato) 2772; **Before** (Novi Ligure) 1288; **M**[redacted] (Bosco Marengo) 1258; **Mayerling** (Castellar G.) 1072; [redacted] (Sale) 1064; **Fellini Atto II** (Tortona) 911; **Immagine Club** (Pozzolo Form.) 758; **Harmonia** (Tortona) 723; **Sporting** (Rivanazzano) 722; **Raptus** (Ozzano) 657; **P**[redacted] (Acqui Terme) 289; **Anteprima** (Alessandria) voti 93; **Archivolto** (Altavilla) 47; [redacted] (Tortona) 22; **Jammatico** (Ponte Curone) 1.

DISC-JOCKEY 1) **Andy Crowd** (Proxima) [redacted] 16552
2) [redacted] **Bondino** (City Club) 4421
3) [redacted] (Omnia Club) 4285

Seguono: **Luciano Tiralli** (Omnia Club) 4144; **Baby J** (Chalet) 2147; **Sandrino** (Diva) 1605; **Giovanni Casova** (Before) 1491; **Black** (Sporting) 1269; **Cristiano Di Marco** (Cometa) 953; **Piry** (Harmonia) 953; **V Dimensione Posse** (Diva) 855; **Andy Puppione** (Raptus) 691; **Maurizio Fedele** (Immagine Club) 691; **Umberto Basotto** (Master) 690; [redacted] (Mayerling) 607; **Cecky** (Master) 462; **Marco Conti** (Sporting) 383; **Raoul** (Chalet) 349; **Enzo Persuader** (Mayerling) 302; **Gianluca Piccinini** (Mayerling) 291; **Obelix** (Archivolto) 278; **Marco Francioso** (Palladium) 274; **Danilo** [redacted] (Mayerling) 141; [redacted] **Traverso** (Fellini Atto II) 114; **M**[redacted] (Master) 65; **Edis** (Anteprima) 62; **Benny** (Fellini Atto II) 61; **Claudio De A**[redacted] (Fellini Atto II) 62; **Elvio Pieri** (Master) 45; **Mauro Rasello** (Doneschi) 22; **Leo Max** (Fellini Atto II) 22; **Nonno dj** (Om[redacted] Club) 16; [redacted] **Accornero** (Archivolto) 11; **Gingo** [redacted] (Palladium) 11; [redacted] (Before) 10; **Sergio Fazio** (Before) 3; **Giorgio Prezioso** (Proxima) 1; **Gerolotto** (Fellini Atto II) 1; **Albertino** (Proxima) 1; **Franco Alice** (Jammatico) 1; **Charlie** (Mayerling) 1.

VERCELLI

DISCOTECHE 1) **Igloo** (Varallo Sesia) [redacted] 63600
2) **Il Globo** (Borgovercelli) 14419
3) **Papeete** (Crescentino) 13271

Seguono: **2 Music club** (Cigliano) 12864; **Le cave** (Vintebbio) 6536; **Il Faro** (Br[redacted]) 2277; **Fuori Programma** (Piode) 2209; **Corona** (Borgosesia) 1653; **Estasy** (Vercelli) 1186; **Le Privè** (Cossato) 1052; **Blue Valentine** (Cigliano) 720; **La segreta** (V[redacted]) 430; **Cabala** (Biella) 303; **Il C**[redacted] (Biella) 210; **Terry Fans Club** (Serravalle S.) 90; [redacted] (Vercelli) 43.

[redacted] 1) [redacted] **Marco** (Igloo) voti 63662
2) **Farà Massimo** (Il Globo) 14419
3) **Renato Briga** (Papeete) 13271

Seguono: **Datta Sergio** (2 Music Club) 12461; **Beppe** (Le cave) 4790; [redacted] (Corona) [redacted]65; **Strada Ivano** (Fuori Programma) 1601; **Alberto Moggi** (Il Faro) 1507; **Claus** (Le Privè) 941; **Paolo Danesi** (Estasy) 922; **Tony More** (Il Faro) 786; **Steve** (Blue Valentine) 612; **Antonio Z.** (La Segreta) 441; **Mixo** (2 Music club) 298; [redacted]o (Le cave) [redacted] **Tato** (Le cave) 206; **Fabrizio Paretl** (Le cave) 191; **Paperino** (Il Cancello) 191; **I**[redacted] **Paolo** (Blue Valentine) 116; [redacted] **Sanson** (2 Music club) 89; **Marco Trani** (Le cave) 79; **Micro** (Le cave) 42; **Dany** (Le Privè) 38; **Michi** (Estasy) 29; **Roby Lalo** (Estasy) 13; **Nikki** (2 Music club) 13; **Augusto** [redacted] (Fuori Programma) 11; **Terry** (Terry Fans Club) 5; **Toni Carasco** (Le cave) 3; **Beppe** (Estasy) 3; **Antonella** (Le Privè) 1.

CUNEO

[redacted] 1) **Crazy Boy** (Centallo) voti 104792
2) **Rouge et noir** (Lurisia) [redacted]
3) **La Lanterna** (Limone P.[redacted]) 12551

Seguono: **Merengue** (Dronero) 6258; **Boccaccio** (Limone P.te) 5837; **Fortino disco** (Paesana) 5702; **Capolinea** (Entracque) 5682; **Belsito** (Roccavione) 5616; **Mirror** (Marsaglia) 5606; **Gallery** (Alba) 4591; **Christ** (Mondovì) 3134; [redacted] **Way** (Fossano) 3119; **Le Cupole** (Cavallermaggiore) 2593; **Flash Back** (B. S. Dalmazzo) 2567; **Cubo** (B. S. Dalmazzo) 2441; **Clover club** (Rodello) 1589; **Teatro del mondo** (Cambi) 1479; **Galaxi** (Caraglio) 1207; **Blue** [redacted] (Bagnolo P.) 875; **Popsy** (Ma[redacted]) 858; **Oasi** (Bossolasco) 7[redacted] (Cuneo) 677; **Boccanera** (Cossano Belbo) 628; **Feeling** (Revello) 535; **Phoenix** (Lurisia) 417; **MG** (Garessio) 334; **New Deal** (Limone P.te) 248; **Notorius** (B. S. Dalmazzo) 210; **I Cavalieri** (Bra) 154; [redacted] **Macabre** (Bra) 149; **Alibi club** (Barge) 140; **Hippodrome** (Magliano Alpi) 137; **La cucaracha** (Monterosso) 118; **Memphis** (Genola) 100; **Top Sound** (Manta) 95; **L'altro mondo** (Roccavione) 87; **La Missione** (Mondovì) 59; **Goba** (Niella Tanaro) 51; **La Tavernetta** (Levaldigi) 25; **Le Lude** (Sommariva Bosco) 23; **Contratula** (S. Cristina) 18; **Studio V** (Alba) 10; **Dancing Incrocio** (Chiusa Pesio) 7; **La Cantina** (Fossano) 1.

DISC-JOCKEY 1) **De Gregori Stefano** (Cubo) voti 105647
2) **Paolella Alfredo** (Rouge et noir) 21639
3) **Tiziana** (La Lanterna) 12113

Seguono: [redacted] **W. D** (Marengue) [redacted] **Claudio e Gemini** (Boccaccio) 5834; **Mar**[redacted] (Belsito) 5667; **Michael (Bubu)** (Capolinea) 5645; **Pino** (Mirror) 5593; **Ely** (Gallery) 5132; **Peano Stefano** (Flash Back) 4253; **Marco Palla** (Christ) 4217; **Peppo O.** (One Way) 3198; **Polix** (Le Cupole) 2697; **Roby Cipro** (Fortino disco) 2541; **Marchetti Richy** (Fortino disco) 2503; **Fascicolo Vittorio** (Crazy B[redacted]) 1652; **Max** (Christ) 1602; **Gabbio Graziano** (Clover club) 1545; **Stefano** [redacted]ue Jeans) 875; **Tonino** (Galaxi) 781; **Livio P**[redacted] (Fortino disco) 659; **Spicciola** (Joelle) 641; **Schiffer Alessandro** (Feeling) 527; **Paolo Anasso** (Boccanera) [redacted]95; **Jacky** (Popsy) 297; [redacted] (Galaxi) 296; **Sergio** [redacted] (Memphis) 279; **Giovanni Grillo** (New Deal) 248; **Cambursano Fabrizio** (Hippodrome) 217; **Roberto Scaglione** (Boccanera) 172; **Marco Cangemi** (Alibi club) 157; **Sergio** (Notorius) 142; **Fabrizio Morero** (Popsy) 138; **Giulio Latino** (Teatro del mondo) 136; **Luca Busso** (Le Macabre) 129; **Giaccone Giorgio** (La cucaracha) 125; **Marcello Murgia** (Phoenix) 85; **Fabrizio Toselli** (I Cavalieri) 77; **Roby** (La Missione) 59; **Charlie** (MG) 41; **Marcellino** (Rouge et noir) 27; **Sebastiano** (L'altro mondo) 23; **Bobo Bovone** (Clover club) 18; **Elena** (Contratula) 18; **Tom** (Hippodrome) 13; **Paolo Red** (L'altro mondo) 13; **Schizzo (Cinzia)** (Belsito) 11; **Nadir** (Capolinea) 6; **Paperacid** (Christ) 5; **Eurico** (Capolinea) 5; **Piero** (Le Macabre) 4; **Gitto Carmelo** (Cubo) 3; **Fabrizio Viale** (La Lanterna) 3; **Vassallo Bruno (Meo)** (Notorius) 2; **Civalleri Daniele** (Flash Back) 1; **M**[redacted]**la** (Top Sound) 1.

NOVARA

DISCOTECHE 1) **Mirage** (Arona) voti [redacted]
[redacted] **Trocadero** (Domodossola) 33807
[redacted] **Il maneggio** (Romagnano Sesia) [redacted]

Seguono: [redacted] (Gravellona) [redacted]; [redacted] (Arizzano) 16308; [redacted] (Cuzzago) 5994; [redacted] (Bellinzago) 5951; **Valle C**[redacted] (Carpignano Sesia) 4912; **La Playa** (Verbania) 4440; **La Selva** (Ghiffa) [redacted]; **La Rocchetta** (Arona) [redacted]6; [redacted] (Arona) 1633; **C**[redacted] (Trecate) 1736; [redacted] (Novara) 1287; **Black-Jack** (Stizzano) 823; **Diei** (S. Domenico) 654; [redacted] (Verbania) 615; [redacted] (Verbania) 419; [redacted] (Verbania) 133; **ABC** [redacted] 123; **Tam Tam** (Verbania) 53; [redacted] (Momo) 40; **Big-Ben** (Macugnaga) 32.

DISC-JOCKEY 1) [redacted] (Mirage) voti 80549
2) **Moira-MBS-Poll** (Il Maneggio) 25036
3) **Roby** [redacted] (Biblos) [redacted]

Seguono: **Arm**[redacted] ([redacted]) 9903; **Joe** (Sandokan) 6827; **Riccardo Medri** (Nabila) 5962; **DDT Baban Coco** (Marabù) 5951; **Modo** (Trocadero) 5634; **Teddy** (Trocadero) 5634; **Lupo Alberto** (Trocadero) 5634; **Giorgio** (Trocadero) 5634; **Stefano 21** (Trocadero) 5634; **Skuè** (Trocadero) 5634; **Ivan** (Valle Chiara) 4930; **Giovanni** (La Playa) 4568; **Jordan** (La Selva) 3400; **Gerva** (San[redacted]) 3391; **Ricki Cerni** (Il Maneggio) 2755; **Cromo** (Mirage) 2232; **Simone** [redacted] (Olivia) 1923; **Nino** [redacted] (La Rocchetta) 1768; **Tiziano R.** (Sandokan) 1332; **Max Franzini** (Celebrità) 1219; **Flavio Pavia** (Il Maneggio) 1154; **Nerio Casadei** (Biblos) 1135; **Duca Mar**[redacted] (Studio D) 1119; **Chicco** (Mirage) 1014; [redacted] (Black-Jack) 870; **Germa e Franco** (Diei) 654; **Jimmi** (La Rocchetta) 577; **Claudio Quattrocchi** (Sandokan) 467; **Roberto Boghi** (Big-Ben) 287; [redacted]**iano** (Mirage) 245; **Jonathan** (Celebrità) 142; **Pino Greco** (Extream) 133; **Graziano** (Kursaal Club) 126; **Maurizio** (Kursaal Club) 122; **Luis** (Il Maneggio) 106; **Mauro** (Celebrità) 70; **Killer Faber** (Studio D) [redacted] **Mary** (Mirage) 50; **Alessandro** [redacted] (ABC) 28; [redacted] **Giacomo** (Studio D) 20; **Pinsy** (Mithos) 17; **Elio** (Sandokan) 11; **Simone Bolognini** (Il Maneggio) 6; **Dario Nasi** (Mithos) 5; **Mephisto** (Kursaal Club) 3; **Albertone** (Valle Chiara) 2; **Gabriele** (La Playa) 1.

[redacted]

[redacted] **Hollywood** (Castello d'A.) [redacted] 28306
2) **Cab 3** (Castelnuovo C.) 4577
[redacted] (Asti) 248

Seguono: **Spor**[redacted] **Club CD** (Asti) 234; **Sim**[redacted] (Vigliano d'Asti) 83; **Invidia** (Isola d'Asti) 17; **Mirò** (Asti) 13; **Space** (Bubbio) 12; **La Scaglia** (S. Damiano) 6.

[redacted] 1) **Brignolo Alessandro** (Hollywood) [redacted] 27914
2) **Rocco** (Cab 3) 4463
3) **Pete Love** (Tendenzia) 231

Seguono: **Saby** (Sporting Club CD) 181; [redacted] (Cab 3) 84; **Fabiolino** (Hollywood) 68; **Marc Fireaux** (Simbol) 64; [redacted] **Roberto** (Cab 3) 15; **Rocco** (Sporting Club CD) [redacted] **Mirko Due** (La Scaglia) 6; **Ferretti Marco** (Space) 5.

[redacted]

[redacted] 1) **Purgatorio** (Villafranca P.) voti 2524
2) **Piper disco** (Vigone) 110
[redacted] **C 23** (Cuorgnè) 67

Seguono: [redacted] **Impero** (Airasca) 31; **Hennesy** (Pino T.) 30; **L**[redacted] (Bricherasio) 15; **Big** (Torino) 13; **Palladio** (Cascinette Ivrea) 12; **L'**[redacted] (Torino) 3; **Arrow** (Viverone) 1

[redacted] 1) [redacted] (Purgatorio) voti 2533
[redacted] **Alex Sander** (Piper disco) 99
[redacted] **Nena Delano** (Big) 56

Seguono: [redacted] ([redacted] Cicala) 17; [redacted] (Hennesy) 12; **Scoccini Enzo** (Piper disco) 11; **Fresci Enrico** (Arrow) 1; **P. Villa M. Magnoli** (L'ultimo impero) 1

[redacted]

[redacted] 1) **Ghibli** (Aosta) voti 18214
2) **Blu Max** (Pollein) 14219
3) **Help** (Sarre) [redacted]

Seguono: **Divina** (Aosta) 7824; [redacted] (Gressoney) 5355; [redacted] (Pila) 4739; **The Chimera** (Cervinia) 2860; **Les Trompeurs** (Cogne) 2271; **Blow-up** (Cervinia) 2156; **Abat-jour** (Courmayeur) 2009; **Free Time** (Chatillon) 895; **Vanità** (Valtournenche) 456; **Gran Parson** (Champoluc) 419; **La Boryula** (Antagnod) 404; [redacted] **Bricole** (La Thuile) [redacted]; **Fu**[redacted] (Champorcher) 287; [redacted] **Clock**[redacted] (Courmayeur) 246; **Chaplin** (Pila) 193; [redacted] (Cervinia) 160; [redacted] (Pila) 54; **La Reggia** (St. Christophe) 29; **Boomerang** (Pian Felinaz) 11

DISC-JOCKEY 1) **Luca Altucci** (La Niche) voti 22571
2) **Kaos Gang** (Blu Max) 9814
3) **Balbis Stefano** (Divina) 6656

Seguono: **Manca A**[redacted] (Futura) 5700; **Lorenzo Piaba** (Help) 4151; **Corrado Rancati** (The Chimera) 2799; [redacted]**rea Tassdill** (Blu M[redacted]) 2383; **Max Jas** (Blow-up) 2252; **Alessandro Virgili** (Help) 2161; **Rudy** (Ghibli) 1902; **F. de** [redacted] **Sierra** (Abat-jour) 1808; [redacted] **Donatello** (Divina) 1644; [redacted] (Les trompeurs) 1483; **Zapo Bruno** (Vanità) 1046; **Ricky** (Help) 961; [redacted] **D**[redacted] (Free Time) 735; **Domenico Rocca** (Blu Max) 656; **Dario Girelli** ([redacted] Max) 350; **Angel**[redacted] (La Boryula) 313; **Tony** (La Bricole) 297; [redacted] (Fuori Orario) 287; **Riccardino** (Help) 252; **Funky** (Le Clochard) 236; **Delle Donne** (Ghibli) 196; **Umberto** (Chaplin) 181; **Guido** [redacted] (Gran Parson) 179; **Luca Zani** (L'Etoile) 160; **Fosson Marco** (The Chimera) 122; [redacted] (La Niche) 95; **A**[redacted] (Gran Parson) 78; **Luca Vicari** (Gran Parson) 78; **A**[redacted] **Guarnieri** (Gran Parson) 38; **Luca B.** (Abat-jour) 32; **Maurizio Litzana** (Ghibli) 23; **Davide P.** (La Bricole) 17; **Fabrizio Faghin** (Boomerang) 11; **Benetti Mirko** (Blu Max) 3; **Tullio Macioce** [redacted] Max) 1; **Grigo** (Help) 1

12. Viaggio tra le compagnie amatoriali dell'Astigiano

Il «pane di ieri» a teatro

Il gruppo di Nizza ha scelto come nome l'«Erca», la madia dove un tempo si tenevano le vivande. I successi al «Sociale»

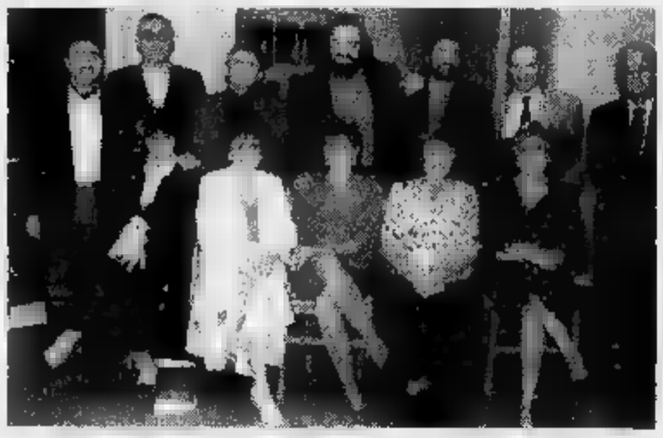

Il gruppo nicese dell'Erca. «Presentiamo spettacoli nel recupero della tradizione»

«L'erca è un tavolo-madia, [illegible] quelli che una volta si [illegible] nelle cucine delle [illegible] di campagna: sopra si faceva il pane, si mangiava e dentro si conservavano le vivande. Un contenitore, nel quale [illegible] racchiusa la vita e la cultura contadina vecchia di secoli».

[illegible] questo, e ricordato che il motto del gruppo è «Il pane di ieri [illegible] buono anche domani», Nino [illegible] Aresca, [illegible] anni, attore e regista [illegible] de «L'erca», di Nizza Monferrato, ritiene [illegible] spiegato il perché il gruppo di teatro amatoriale di cui fa parte, si [illegible] dato tale [illegible]

«Vogliamo proporre alla gente delle nostre parti, ma non solo, la riscoperta di un passato che [illegible] storia - continua - Attenzione però, questo non vuol dire disinteressarsi di un modo nuovo, rinnovato, [illegible] fare teatro. E' necessario trovare la "quadra" tra [illegible] patrimonio delle tradizioni e il fatto attuale». Quando [illegible] nata la compagnia recitava in dialetto piemontese, nel quale si mescolavano espressioni eterogenee, in quanto ognuno [illegible] il dialetto della propria [illegible], [illegible] seguito si [illegible] deciso di adottare, [illegible]mente, il dialetto nicese, proprio in funzione [illegible] recupero culturale di cui sopra.

«Siamo molto amati dal nostro pubblico, quando recitiamo, al teatro Sociale di Nizza, riusciamo sempre a fare il pienone - spiega Aresca - Abbiamo collaborato anche [illegible] le scuole, perché pensiamo che sia importante che sia importante portare il teatro tra gli studenti».

Quale spazio «L'erca» riserva ai giovani? «Vorremmo poter contare sui "rincalzi". Purtroppo è [illegible] un problema di materia prima. I giovani vengono ad applaudirci, [illegible] difficile trovar-[illegible] qualcuno disposto [illegible] recitare. Forse perché il dialetto si [illegible] perdendo, forse perché bisogna fare dei sacrifici per mantenere l'impegno», spiega l'attore-regista.

E uno sforzo bisogna farlo per poter mettere in [illegible] [illegible] spettacolo nuovo ogni [illegible]. «Certo. La difficoltà maggiore consiste nel trovare i testi. Non li scriviamo in proprio, facciamo [illegible] traduzione di quelli, anche noti, che ci interessano. [illegible] ormai, gira e rigira, la frittata è sempre quella: il teatro piemontese è stato condizionato [illegible] Macario. Dopo [illegible] lui tutti, o quasi, si sono adattati ad una specie [illegible] stereotipo».

Cosa pensa Aresca delle varie rassegne? «Spesso si contrabbanda il teatro con spettacoli di basso livello e la gente fa [illegible] ogna erba un fascio. Ci vorrebbe più serietà e selezionare, risparmiando [illegible] pubblico certo ciarpame. Solo così si salva, rendendolo dignitoso, il teatro dialettale piemontese».

Armando Brignolo

LA FORMAZIONE

Le prove nell'ex chiesa

La compagnia de «L'erca» è nata nel 1986 da un gruppo [illegible] cui fa-[illegible] parte Mario Bersano. La gestione attuale risale a tre anni fa [illegible] recita nel dialetto [illegible] Nizza. Le prove avvengono nella ex chiesa della Trinità, in via Pistone angolo via Cordara. In questo edificio ha sede l' «Accademia della cultura nicese». Attori: Nino Aresca (che è anche regista), ex autotrasportatore; Nadia Repetto, commerciante; Carlotto Caruzzo, elettricista (fa anche [illegible] tecnico di scena); Lina Zanotti, pensionata; Carletto Rosa, bancario; Carla Filippone, casalinga; Dedo Roggero Fossati, dottore odontoiatra; Luciana Ombrella, casalinga; Tino Spinella, rappresentante; Manuela Ivaldi; Domenico Marchelli, impiegato; Laura Pesce, sommelier e Luigi Pistone. «L'erca» ha recitato in quasi tutti i teatri del Piemonte in molte rassegne: «Sinc seire seriament», [illegible] «Teatro Macario», Torino, «Estate teatro».

[a. b.]

GIORNO & NOTTE

[illegible]

C'è il cabaret in fiera

Continuano gli spettacoli in fiera (area [illegible] viale Pilone). Stasera sono di scena il duo «Marco & Mauro», vincitori per alcune settimane dalla trasmissione tv «La sai l'ultima» [illegible] Pippo Franco. Battute a getto continuo, soprattutto la pubblicità. Si inizia alle 22, il biglietto è lo stesso della Fiera.

[illegible]

Suona il «Rindone trio»

Jazz e swing stasera al «Malte-[illegible] Suonano Aldo Rindone (piano), Loris Bertot (contrabbasso), Enzo Zirilli (batteria). Ingresso libero, si inizia alle 22.

NIZZA

Jazz al Blue Bird

Ancora jazz al Blue Bird di via IV Novembre. Stasera si esibisce il gruppo del vocalist Giovanni Grimaldi, accompagnato da Mario Poletti (chitarra) Paolo Francesconi (drums) Stefano Risso (contrabbasso). Si inizia alle 22. Si consiglia di parcheggiare nella piazza del Comune o sul lungo Belbo, poiché via IV novembre è attualmente chiusa per lavori.

ISOLA

Musica giovane per due [illegible]

Stasera e domani ritmi giovani con il complesso «Brother machines»; anche piano bar con il duo Roberto & Rossella. A fianco della pista [illegible] ballo c'è [illegible] spazio per il karaoke. I biglietti costeranno 15 mila lire.

ASTI

Le canzoni di Luciana Zorgno

Piano bar questa sera al Robin Hood di via Pelletta. Sarà in scena la cantante torinese Luci[illegible] Zorgno. Ingresso libero, [illegible] inizia alle [illegible].

ASTI

I libri di [illegible] scrittrici

Continuano i «Venerdì di lettere astigiane» al ridotto del Teatro Alfieri. Oggi alle [illegible] due scrittrici: Maura Maffei e Piera Rosa Risso. Maffei è erborista, [illegible] ha pubblicato il volume «Il traditore». Risso, originaria [illegible] Isola, ha pubblicato tre volumi.

CLUB & ASSOCIAZIONI

ROTARY

Restauri d'arte

Il Rotary ha provveduto al restauro di alcune opere d'arte che verranno consegnate martedì 18 maggio alle 18,30 in Cattedrale. La cerimonia sarà seguita, alle 20,30, durante un incontro conviviale, dalla conferenza della dr.ssa Elena [illegible]-gusa della Soprintendenza dei beni artistici del Piemonte, sul tema «Problemi di tutela e di [illegible] ad Asti».

GREENPEACE

Arcobalena '93

«Arcobalena '93» è la manifestazione organizzata per domenica 9 maggio da Greepeace. E' una marcia podistica [illegible] 10 chilometri non competitiva aperta a tutti. Lo scopo è la campagna [illegible] sensibilizzazione a difesa delle bale-[illegible] La quota di iscrizione è di 10 mila lire. La partenza [illegible] prevista per le 10,30 da piazza san Secondo. Alcune pro loco distribuiran-[illegible] all'arrivo, piatti tipici dell'Astigiano. Nel pomeriggio [illegible] previsto un concerto rock.

AMNESTY

Dossier sulla Bosnia

Anche la sezione canellese di Amnesty International in questi giorni si sta mobilitando contro gli abusi e le violenze nella Bosnia Erzegovina. Nella sede del gruppo, in via Villa-[illegible] 21, [illegible] a disposizione un dossier, ricco di agghiaccianti testimonianze rese dalle donne (soprattutto musulmane), vittime della gu[illegible] nella ex Yugoslavia. Chi vuole aderire alla campagna, inviando cartoline [illegible] raccolte di firme alle autorità serbe può telefonare ad Amnesty all'831.912.

Test [illegible] Villa Paolina

«Studenti, realizzate tesi [illegible] laurea su villa Paolina»: questo l'appello rivolto ai laureandi in lettere dal Wwf, che nell'edificio posto all'imboccatura dei boschi di Valmanera intende realizzare il primo [illegible] regionale di educazione all'ambiente. L'associazione si rende disponibile per mettere a disposizione il materiale in [illegible] posizione. Gli in[illegible]i possono telefonare in sede al 593.281.

FENALC

Un premio di poesia

La Federazione dei liberi circoli ha bandito il premio «Calliope [illegible] di poesia», giunto [illegible] dodicesima edizione. Il montepremi è di [illegible] milioni, di cui 11 per opere edite in volume. Per informazioni ci si può rivolgere alla Fenalc di Asti, via Verdi 2, tel. 595.641, nei giorni di lunedì e mercoledì dalle [illegible] alle 12 e al venerdì dalle [illegible] alle 17,30.

[illegible]

Venti anni [illegible] Tonco

La Fidas donatori di sangue, gruppo comunale [illegible] Tonco, organizza i festeggiamenti per il ventennale. Venerdì [illegible] maggio alle 21, in villa Toso, si terrà la conferenza sul [illegible] «Primo soccorso» con gli interventi dei dr. Pietro Gaia e Raimondo Peiretti. Domenica 16, invece, sono in porgramma i festeggiamenti con la sfilata per le vie del paese, [illegible] [illegible] partecipazione della banda musicale. Durante [illegible] manifestazione verrà scoperta una targa a ricordo della solidarietà dimostrata dalla popolazione tonchese nei confronti della Fidas.

Questa sera parte la seconda edizione del festival

Val Bormida palcoscenico per 30 giovani cantanti

MONASTERO BORMIDA. Sa-[illegible] sei [illegible] paesi della Valle Bormida a fare da palcoscenico [illegible] 2° festival [illegible] per dilettanti «Valle Bormida Rinascerà». La manifestazione prende il via oggi a Gorzegno [illegible] la prima [illegible] eliminatoria e terminerà sabato 3 luglio a Monastero. E' curata dall'associazione «Valle Bormida Pulita» e da un gruppo [illegible] giovani musicisti canellesi, la «Bollicine Band» vincitori dell'ultima edizione del «Canta Piemonte».

La seconda eliminatoria si svolgerà il [illegible] maggio [illegible] Bistagno; Cortemilia concluderà la prima parte del «giro» canoro. Seguiranno le due semifinali, [illegible] Bubbio ed Acqui Terme, il [illegible] e il [illegible] giugno.

Più di trenta, i giovani che si passeranno il microfono sulle piazze dei sei Comuni. [illegible] presenteranno in pubblico: Tony, Enzo [illegible] Massimo Siragusa, Lorenzo Baresi, Marzia Volpin, Daniele Puzzo, Agostino Poggio, Massimo Mariniello (Canelli); Manuela Cocino, Carla Scarampi (Cassinasco); Olimpia Marangon, [illegible] Piazza, [illegible] Colombano, Angela Ozimo, Romina Poggio, Stefania Maran-[illegible]n; Paola Arpione, Erika Bocchino, Marina Marengo, Luisella Torelli (Bubbio); Alessandro Trevisiol, Nadia Gallo (San Marzano Oliveto); Cristina Fracchia (Niella Belbo); Cinzia Pellerino (Cortemilia); Natale Robino (Saliceto); Alessandra Benazzo, Francesca Maiello, Coretto & [illegible] (Acqui Terme); Gloriana & Paola (Tortona); [illegible] [illegible] Dintornis (Fossano); Gian Luca Viberti (Barolo); Maddalena Ferrara (Castellazzo Bormida); Enzo Montanaro (Alba).

Il primo classificato sarà pre-[illegible] [illegible] buoni acquisto per [illegible] milione di lire; cinquecento mila lire al secondo; trecento mila al terzo. [na. c.]

STASERA AL CINEMA

ASTI

Lux — T. 564.147 - Fer. 18/20,05 22,30. Fest.: 15/17,35 19,55/22,30. L. 9000 (8000)

Alive - Sopravvissuti
di F. Marshall, con E. Hawke, V. Spano, J. Hamilton (Usa '92) — Storia vera di un incidente aereo sulle Ande: i sopravvissuti lottano contro la montagna, la paura, la propria morale per tornare a casa. N. V. 1h 55' **Drammatico**

Politeama — Tel. 50.086 Or.: Fer. 20,05/22,30 Fest.: 15,30/17,35/20 22,30. - L. 9000 (8000)

Proposta [illegible]
di A. Lyne con [illegible] Redford, D. Moore, [illegible] Harrelson (Usa '92) — Lui è un miliardario in crisi di solitudine, lei è bravissima e sposata, il marito è disposto ad «affittarla» per una [illegible] a una cifra da capogiro N.V. 1h 50' **Dramm.**

Ritz — [illegible].50.086 Feriali: 20,30/22,30 [illegible]: 15/16,50/18,30 20,20/22,30. L. 9000/8000

In [illegible] scorre il fiume
di R. Redford, con C. Sheffer, B. Pitt, T. Skerritt (Usa '92) — Due fratelli [illegible] in [illegible] [illegible] natura incontaminata [illegible] Montana, mascolando cultura, religione, [illegible] alla trota. Dal racconto di Maclean. N. V. 1h 50' [illegible]

Nuovo Splendor — T. 595040. Fer. sp. 20 ult. 22,25. Fes. sp. 16 ult. 22,25. L. [illegible]

La scorta
di Ricky Tognazzi, con C. Amendola, E. Lo Verso, C. Cecchi (Italia '92) — Quattro carabinieri difendono la vita di un magistrato coraggioso, in Sicilia per continuare la lotta alla mafia [illegible] [illegible] collega ucciso. N. V. 1h 50' **Dramm.**

Sala Pastrone — Tel. 57687. Fest. e pretest. 17,30/19,45 22,10 Fer. 19,45/22,10 [illegible]

Casa [illegible]oward
di J. Ivory, con A. Hopkins, V. Redgrave, E. Thompson (Ingh. '92) — Due sorelle, inquiete e sognatrici, cercano l'amore nell'Inghilterra vittoriana sospesa tra contrasti sociali e perbenismo. Dal capolavoro di Forster. N.V. 2h [illegible]

Don Bosco — Tel. 410.359 [illegible]: 17,30/21,15. Mer.: 21,15. L. 6/4000 [illegible]

[illegible] RIPOSO

[illegible]

Balbo — Tel 824.889. Fer. 20,45 22,15 Fest 15/16,30/18,45 19,15/20,45/22,15 L. 8/7000

Amore per sempre
di S. Miner, con M. Gibson, E. Wood, J.L. Curtis (Usa '92) — Un pilota, sconvolto dall'incidente occorso alla donna che ama, si fa ibernare nel 1939. Si sveglia 50 anni dopo e scopre che l'amore non muore. N. V. 1h 40' **Drammatico**

NIZZA

Aurora — Or.: fer.: 20,30/22,30 fest. 20,30/22,30 Lire 8000/7000

Arriva la bufera
di D. Luchetti, con D. Abatantuono, M. Buy, S. Orlando (Italia '92) — Un giudice, un'ereditiera e un piccolo truffatore travolti dalla crisi politica, civile e sentimentale in un paesino del Sud alle falde di un vulcano. N.V. 1h 50' **Comm.**

Lux — Tel. 702.768 Or.: fer.: 20,30/22,30 fest.: 14,30/15,30/18,30 20,30/22,30 L. 8000/6000

Amore per sempre
di S. Miner, con M. Gibson, E. Wood, J.L. Curtis (Usa '92) — Un pilota, sconvolto dall'incidente occorso alla donna che ama, si fa ibernare nel 1939. Si sveglia 50 anni dopo e scopre che l'amore non muore. N. V. 1h 40' [illegible]

Sociale — Tel. 701.498 Fer. 20,30/22,30 Fest. 14,30/16,30/18,30 20,30/22,30 L. 8.000/5.000

La moglie del [illegible]
di N. Jordan, con S. Rea, F. Whitaker (G.B. '92) — Un terrorista dell'Ira cerca la fidanzata di un soldato britannico che ha tenuto in ostaggio e scopre che la donna nasconde un segreto. Viet. 14. 1h 50' [illegible]

Verdi — Tel. 701.459 Or.: fer.: 20/22,30 fest.: 15/17,15/20 22,30. L. 8000/7000

Gli sgangheroni
di D. Dugan, con J. Turturro, B. Nelson, M. Smith (Usa '92) — Tre imbranati clatroni vengono catapultati nel mondo presuntuoso dell'alta società, nell'Olimpo del balletto classico, e fanno sconquassi N. V. 1h 40' **Comico**

SAN DAMIANO

Cristallo — Sab. ore [illegible] Dom. ore 14,30/16,30/20,30 22,30. Lire 8000/5000

OGGI [illegible]

[illegible] — Tel. 975.016 Fer. 20,30/22,30. Fest. 14,30/16,30/20,30/22,30 Lire 8000/6000

RIPOSO

Splendor — Sab. ore 20,30/22,30. Dom. 14,30/18,30/20,30/22,30 L. 6000/4500 - 5000/4000

OGGI RIPOSO

PRIME VISIONI A TORINO

ADUA 200 c. G. Cesare 67. **Wind - [illegible] del vento.** Or.: 16; 18,10; 20,20; 22,30.
ADUA 400 c. G. Cesare 67. [illegible]: 17,40; 19,10; 20,05; 22,30.
AMBRA v. Chieri dalla Salute 77. **Codice d'onore.** Or.: 20,10; 22,30
AMBROSIO c. V. Emanuele II 62. Sala 1: **Accerchiato.** Or.: 16; 18,10; 20,20; 22,30. Sala 2: [illegible] **locanta vole sprie.** Or.: 16; 18,10; 20,20; 22,30. Sala 3: **Abuso di potere.** Or.: 16; 18,10; 20,20; [illegible].
ARLECCHINO c. Sommeiller 22. **Eroe per caso.** Or.: 15,40; 17,55; 20,05; 22,30.
CAPITOL v. S. Dalmazzo 24. **GB Aristogatti.** Or.: 16,15; 17,50; 19,25; 21; 22,35.
CENTRALE v. C. Alberto 27. **La moglie del soldato.** V. M. 14. Or.: 15,45; 18,05; 20,20; 22,30.
C. CHAPLIN 1 v. Garibaldi 32/a. **Toys.** Or.: 15,30; 17,50; 20,15; 22,30.
C. CHAPLIN 2 v. Garibaldi 32/a. **Magnificat.** Or.: 16; 18,10; 20,25; 22,30.
CRISTALLO v. Golzio 5 [illegible]**to di terra.** Or.: 16,30; 18,30; 20,30; 22,30.
DORIA v. Gramsci 9. **Blade Runner.** [illegible]. Or.: 15,45; 18; 20,15; 22,30.
ELISEO GRANDE p. Sabotino. **In mezzo scorre il fiume** Or.: 15,10; 17,35; 20; 22,30.
ELISEO BLU p. Sabotino **Tutti gli uomini di Sara.** Or.: 15,10; 17; 18,50; 20,40; 22,30.
ELISEO ROSSO p. Sabotino **Accerchiato.** Or.: 15,10; 17; 18,50; 20,40; 22,30
EMPIRE p. V. Veneto 5 **Scent of a woman (Profumo di donna).** Or.: 16; 19,05; 22,20.
ERBA a. Moncalieri 241 [illegible] Howard. 2h 26'. Or.: 18,30; 22,10.
ETOILE v. B. Buozzi 6. **Notti selvagge** 2h [illegible]: 15,30; 17,50; 20,10; 22,30
FARO v. [illegible]36. **Gli spietati** [illegible]. min 14. 2h 11'. [illegible]: 19,55; 22,25.
FIAMMA c. Trapani 57. **Sommersby.** [illegible].: 15,45; 18; 20,15; 22,30.
IDEAL c. Beccaria 4 **Alive - Sopravvissuti.** [illegible]: 15,25; 17,45; 20,05; 22,30.
KING KONG Cinestudio v. Po 21. **Il viaggio.** [illegible]: 15,45; 18; [illegible]
LILLIPUT v. XX Settembre 15 bis. **Sommersby.** Or.: 15,45; 17,55; 20,15; 22,30.
LUX Galleria San Federico. **Amore per [illegible]**. 1h 50'. Or.: 15,45; 18; 20,15; 22,30.
MASSIMO UNO v. Montebello 8. **Jona che visse nella balena.** Or.: 16,30; 18,30; 20,30; 22,30.
NAZIONAL 1 [illegible] Pomba 7. [illegible] [illegible] na. Or.: [illegible]45; 18; 20,15; 22,30.
[illegible] 2 v. Pomba 7. **Fiorile.** Or.: 16; 18,10; 20,20; 22,30.
NUOVO ODEON v. Ven[illegible] 8. **Passenger 57 - Terrore ad alta quota.** Ore 20,30; 22,30.
OLIMPIA 1 v. Arsenale 31. **Gli [illegible] del delitto.** Or.: 15,15; 17,40; 20,05; 22,30.
OLIMPIA 2 via Arsenale 31. **Ricominciò da capo.** Or.: 14,50; 16,45; 18,40; 20,35; 22,30.
REPOSI v. XX Settembre 15. **Proposta indecente.** Or.: 15,30; 17,50; 20,10; 22,30.
ROMANO galleria Subalpina. **Belle epoque.** Or.: 16,10; 18,20; 20,25; 22,30.
SELENE c. Belgio 59. **Il grande cocomero.** [illegible]: [illegible]; 22,30.
STUDIO RITZ v. Acqui 2. **L'accompagnatrice.** 1h 50'. Or. 16; 18,10; 20,20; 22,30.
VITTORIA v. Roma 336. **La scorta.** 1h 40'. Or.: 16; 18,10; 20,20; 22,30

TEATRI A TORINO

[illegible] Castello 215, tel. 88.151. Ore 20,30 Adriana Lecouvreur di Francesco Cilea (Turno Aziendale): Direttore Daniel Oren; regia di A. Fassini. Mº del coro M. Pavesi: Con Francesca Patanè e Vincenzo Bello. Orchestra e Coro del Teatro Regio. Il-[illegible] (ore 13-16,30 e 19,30-20,30). [illegible] 8815.241/242.
CARIGNANO p. Carignano 6, t. 537.998 Stag. in abb. T.S.T. Ore 20,45 il Teatro di Roma presenta **La bottega del caffè** di C. Goldoni, regia M. [illegible] Pren. Bgl. T.S.T. v. Roma 49 or. 10[illegible]3 Lun. riposo. [illegible] 517.6246/544.562. Repliche fino a dom. 9/5.
COLOSSEO v. [illegible] Cristina 73, [illegible] 669.80[illegible] [illegible] prevendita biglietti per i concerti 10 maggio ore 21 di **Fabio Concato,** 11 maggio Raf. 13 e 14 maggio ore [illegible] **Renato Zero.** Prevendita casse teatro ore 10/13-15/19 Tel. 669.8034.
TEATRO MACARIO (Bomboniera) via S. Teresa 10, tel. 561.3694. Stasera ore 21,15. La Com. Stab. T. Macario presenta **Finestre sul Po** con G. Molino. Per inf. e pren. casse teatro. Tel. 011 561.3694 - 561.3695.

LE TV PRIVATE

Telestar

18,10 **Happy End,** telenovela
19 — **Lucy show,** telefilm
19,30 **Squadra speciale anticrimine**
20,30 **Grand Hotel,** film
22,30 **Zona franca,** attualità
1,20 **Evil Paradise,** [illegible]
1,50 **Charlie il negro,** film

Telecupole Cinquestelle

20,30 **Diagnosi,** rubrica
21,30 **Aria aperta,** rubrica
22 — **Gente motori non stop,** rubrica
22,30 **Tg 4**
22,45 **Scusi, lei ha mai fatto 13** rubrica
1 — **Rosso di [illegible] souvenir**

Videogruppo

19 — **Yo yo,** gioco
19,30 [illegible]**onotizie**
20 — **Hot Rod,** tutto sui rallie
20,30 [illegible] **soli,** film
22,30 [illegible]
24 — [illegible] **Mash,** situation commedy
0,30 **Videonotizie**
1 — **Sesto senso,** action mistery

Telecity

[illegible] **Sette in allegria dal mondo**
19 — [illegible] telefilm
19,30 **Samurai,** telefilm
22,20 **Taxi,** telefilm
22,50 **Colpo grosso story,** quiz
23,45 **Il più grande colpo del secolo**
1,30 **Colpo [illegible] story,** quiz (r)

Primantenna Supersix

19,10 [illegible] **special**
20,30 **Arabesque,** telefilm
21,30 **Le brigate del Tigre,** telefilm
[illegible] **American business englisch**

[illegible] Rete Tv

18 — **Zona franca**
19,30 **Tg 4**
20,30 **Radici,** serial
21,50 **Tg 4**
22 — **Calcio 4**
23,15 **La voglia matta**
24 — **Dolce notte**

Quinta Rete

19 — **Attualmente**
20,30 **Zona franca,** con G. Funari
22,15 **Attualmente**
22,30 **L'uomo e la città,** telefilm
24 — **L'amore,** film

Quadrifoglio Odeon

20 — **I cartonissimi**
22,15 **Fiori di zucca**
22,30 **Informazioni regionali**
22,45 **Bognando 13**
23,15 **Tuttofuoristrada**
23,45 **Equishow**

Rete 9 Tal

20,25 **Tg 9**
20,50 **Obiettivo sport**
21,30 **Il punto fiera**
23,30 **Zona franca**
1,50 **Onda rock**

Erreuno Tv

9,15 **Rassegna,** prime pagine provinciali «La Stampa»
10 — **Rassegna,** [illegible] pagine provinciali «La Stampa»
11 — **Rassegna,** [illegible] pagine provinciali «La Stampa»
20 — **Telegiornale**
22,45 **Ore zero**
23,10 **Erreuno notizie**

Telecampione

21 — **Approfondimenti**
22 — **Dopo listino**
22,30 **Business news**
22,45 **Domani in cronaca**
22,55 **Dietro le facciate**
23,10 **La balena,** documentario

[illegible] G.R.P.

19 — **G.R.P. monitor**
19,30 **Dal Tribunale di Torino**
20,30 [illegible]
22,30 **Okey motori**
23,30 **G.R.P. monitor** (r)

[illegible]

22,45 [illegible]**navese n**[illegible]
[illegible] — [illegible]**to della settimana**
24 — [illegible]

Telesubalpina

19,25 **Domani celebriamo**
19,30 **Il regionale**
20 — **Cartoni** [illegible]
20,30 **Vienna,** documentario
23 — **Il regionale**
23,30 **Documentario**

[illegible] Piemonte

18,05 **Marron Glacé,** telenovela
20,40 **La ballata dei martiri,** film
23 — [illegible] sp[illegible] [illegible] varietà
23,40 **Informa 7**

Eventuali errori e variazioni nei programmi sono causati dalle non tempestive comunicazioni delle emittenti.

L'ex calciatore della Juventus coordina l'attività giovanile biancorossa

Sacco: «Così l'Asti tornerà grande»

Annuncia: «Abbiamo un grande progetto per il futuro. I ragazzi in gamba ci sono anche qui da noi» Ritocchi in vista per la prima squadra e un grande torneo per Esordienti con Sampdoria e Torino

Giovanni Sacco, sandamianese di nascita, quando vestiva la gloriosa maglia della Juventus e oggi, a 50 anni

Una società calcistica non può prescindere, nella sua programmazione, da un settore giovanile ben organizzato e con un folto vivaio. Questa sembra la strada intrapesa anche dall'Asti Calcio, ridimensionatasi dopo l'esperienza in serie C, ma che intende rilanciarsi proprio partendo dalla creazione di una struttura in grado di fornire i «campioni» di domani.

Giovanni Sacco, 50 anni, nativo e residente a San Damiano, è il coordinatore dell'attività giovanile biancorossa, dall'alto di una grossa esperienza maturata prima come calciatore (Juventus, Lazio, Atalanta e Reggiana le formazioni in cui ha militato) e poi come allenatore di Asti, Savona, Vercelli. La sua occupazione non si limita solo all'Asti ma è anche della Juventus.

Quali sono i progetti legati al settore giovanile ?

«Abbiamo un grosso programma per il futuro, che coinvolge la categoria dei più piccoli, i pulcini, perché i ragazzi bravi ci sono anche ad Asti e in provincia: bisogna solo avvicinarli al calcio. L'importante è stabilire un programma di lavoro che non vada sprecato negli anni. Il nostro primo è dunque di allargare e ampliare la rosa dei pulcini».

In cosa consiste la collaborazione che avete instaurato con la Juventus dal settembre di quest'anno ?

«L'abbiamo chiamata "Punto Juventus": grazie a questo tipo di collaborazione con i nostri tecnici andremo a visionare e a studiare il lavoro dello staff juventino. Noi d'altro canto ci occupiamo dei ragazzi che possono essere visionati in qualunque momento dagli allenatori bianconeri e magari un giorno giocare nella Juventus».

Ma com'è il tecnico dei nostri giovani, possono emergere certi ed eventualmente ripetere la carriera di un Giovanni Sacco?

«A livello di ragazzini c'è un potenziale notevole. Il fatto che con la squadra "Esordienti" abbiamo vinto il torneo di Pasqua contro squadre molto forti dimostra la validità del nostro settore giovanile. Nell'Asti e in altre società della provincia ci sono degli elementi che potrebbero fare il grande . Però si vuole scuola che li curi e li segua».

Che può trarre da queste primi nove mesi di lavoro nell'Asti ?

«Mi fatto anzitutto molto piacere tornare: lavoro con un gruppo di in una società che vuole fare bene. Penso che gradualmente si possa tutti insieme partendo proprio dal settore giovanile».

Lei si occupa anche della prima squadra: in che rapporto si pone con l'attività giovanile e che richiamo può dare a una formazione in Eccellenza ?

«La prima squadra può ottenere dei risultati perché abbiamo basato un programma sui giovani e con quattro-cinque ritocchi potrà fare bene il prossimo anno. Il richiamo dei ragazzi invece deve un altro: deve volto il programma al lavoro e con prospettive non tanto per la prima squadra quanto per livelli più alti. A seconda ovviamente delle passione e delle ambizioni».

Il 21 maggio si svolgerà allo stadio Comunale, organizzato dall'Asti, un quadrangolare riservato alla categoria Esordienti, con la partecipazione di Juventus, Torino, Sampdoria e Asti. Com'è questo torneo ?

«L'idea di questo torneo è nata da una richiesta del presidente dell'Asti Gian Piacenza. Io ho voluto che fosse riservato agli esordienti perché penso che i nostri ragazzini a quell'età siano bravi quelli della Juventus e del Torino. Le società hanno aderito volentieri. Le uniche difficoltà sono quelle relative alla data della manifestazione ma tutto si è risolto il meglio».

Enzo Armando

Calcio, la squadra di Gianni Gamba è reduce dal successo nel torneo di Pasqua

Ecco gli Esordienti «pigliatutto»

E ora i galletti puntano al titolo provinciale

ASTI. La formazione Esordienti dell'Asti, guidata da Gianni Gamba, sta mietendo numerosi successi: ha concluso al primo posto il proprio girone nel campionato provinciale ed attende la finalissima con l'Asti Sport per l'aggiudicazione del titolo. L'incontro è in programma sabato 8 maggio (campo 2, ore 16).

Ad aprile invece ha vinto il torneo internazionale di «Pasqua», organizzato dall'Asti Sport disputatosi ad Asti.

A questo torneo hanno preso parte sedici squadre con formazioni titolate come il Casale l'Aurora Alessandria.

I galletti, inseriti nel girone C, hanno sconfitto per 5-0 il Roero (Cuneo); per 4-0 il Piemonte Sport e per 1-0 il Don Bosco Alessandria. Nelle semifinali hanno superato la Novese per 2-1 e in finale hanno regolato con un secco 2-0 l'Aurora.

Il cannoniere biancorosso risultato il centroavanti Sergio Sangiovanni con 4 reti.

«Siamo un bel gruppo - dice il mister Gianni Gamba - alcuni ragazzi sono molto bravi e li sta seguendo personalmente Sacco. Io mi trovo bene: stare con i giovani dà delle soddisfazioni perché li vedi crescere e migliorare di giorno in giorno».

Gamba ha ventotto anni ed è diplomato Isef dal 1991. E' il primo anno che allena la formazione Esordienti dell'Asti; in precedenza ha lavorato per il Serravalle e l'Asti Sp.

L'organico a sua disposizione comprende quindici giocatori; i portieri: Salvati e Sarzi; i difensori: Lampiano, Arrobio, Vergano, Fabrizio Franceschin Ruccio; i centrocampisti: Ne., Mosso, Penna e Santagata; gli attaccanti: Roberto, Burzio, Fabio Franceschin Sangiovanni.

Sempre legata all'attività giovanile dell'Asti domenica pomeriggio si svolgerà, a partire dalle 14,30 sino 15,30, allo stadio Comunale, manifestazione dimostrativa riservata a tutti gli allievi della scuola calcio galletti», che ha per istruttori Marcello Crispoltoni e Alberto Amisano.

Nell'intervallo partita tra Asti e Chieri, valida per il campionato Eccellenza, vi sarà la premiazione sul dei giovanissimi giocatori (più di sessanta) è annunciata la presenza di un dirigente della Juventus.

[e. a.]

La corsa si disputerà il 28 maggio

E la «Straasti» punta sui giovani

I concorrenti impegnati in una precedente edizione della «Straasti»

ASTI. Nell'ultima edizione furono 2300, ma quest'anno gli organizzatori di migliorare ancora il pur ragguardevole traguardo raggiunto nel : «Straasti», in programma il 28 maggio, affida il proprio messaggio di «sport e salute» soprattutto ai giovani delle scuole.

Lo hanno ribadito il sindaco, Giorgio Galvagno, l'assessore Aldo Pia, il provveditore Aldo Petritti e il presidente del Coni, Bruno Fausone, presentando l'ormai classica manifestazione l'ottava edizione).

Il provveditore ha spiegato che «appuntamenti questi avvicinano la gente allo sport vero, sano, lontano dai clamori e dagli eccessi del professionismo esasperato».

Un messaggio esplicito agli studenti perché si avvicinino sempre maggiore intensità passione alla pratica del jogging e di qualsiasi altra attività atletica.

corsa, in programma alle 20,30 di venerdì maggio, toccherà l'ormai collaudato percorso di circa 5 chilometri: partenza da piazza Alfieri, in direzione di corso Alfieri, via Bocca, via Arò, via Micca, corso Dante, piazza Veneto, viale Partigiani, via Conte Verde, corso XXV Aprile, via Corridoni, corso Torino, corso Alfieri e arrivo in piazza Alfieri.

Le iscrizioni costano 6 mila lire. Ai primi 2500 partecipanti saranno offerti la canottiera della «Straasti» e un portachiavi ricordo.

[f. b.]

OBIETTIVO δ. PER VINCERE, BISOGNA SCATTARE.

Nasce Lancia Delta. Tutti l'ammireranno. Molti la guideranno. Dieci di voi, invece, la vinceranno con una semplice foto. Ma solo dai Concessionari Lancia. Dal al 9 maggio, saranno loro stessi dirvi come fare. A voi basterà scattare una foto alla vettura esposta. Se sul vostro scatto apparirà il simbolo "Obiettivo δ", vi sarete assicurati una delle dieci Lancia 1.6 in palio. Altrimenti, compilate una cartolina con il vostro nome, cognome e indirizzo. Parteciperete comunque all'estrazione di una fantastica Lancia δ 2.0 HF turbo, o delle altre vetture eventualmente assegnate. Non perdete tempo: Obiettivo δ scatta il 3 maggio dura solo una settimana.

DA OGGI FINO A DOMENICA 9 MAGGIO DAL CONCESSIONARIO LANCIA - AUTOBIANCHI

87 88-89 90-91 92

Concessionaria per Asti e provincia

M. Testa

ASTI - V. S. Evasio 31
Tel. 0141/436.436
CANELLI - V.le Italia
Tel. 832.585

ESSERE LANCIA

Provare non costa.

Con noi si può.

CONTO **PROVA** **Il conto senza spese.**

Contoprova è la novità che vi proponiamo.

Contoprova è un conto "particolarissimo" che per un anno vi farà risparmiare, sulle spese, sulle operazioni, sui libretti d'assegni oltre ad altre facilitazioni. Con Contoprova scoprirete l'efficienza e la convenienza dei nostri servizi, senza spendere.

NUMEROVERDE 1678-41041 Una telefonata, ed è tutto più semplice.

CASSA DI RISPARMIO
DI VERONA VICENZA BELLUNO E ANCONA

Più Banca. Più Impresa.

Per una più completa informazione su tutte le condizioni applicate al presente prodotto/servizio sono a disposizione presso i nostri sportelli gli specifici fogli informativi analitici come previsto dalla legge n. 154/92.

LA STAMPA
CUNEO
E PROVINCIA

Venerdì 7 Maggio 1993 CN 39

Redazione: via XX Settembre 39, telefono 67.048 / 634.508

General Systems Cuneo
é
FOTOCOPIATRICI
mita

Sorpresi alla «Tecnocast» di Bastia Mondovì mentre caricavano macchinari

Ladri nella fabbrica, 5 arresti

In carcere due ex guardiani della fonderia che è chiusa e in liquidazione. Coinvolti camionisti torinesi e un trentenne (disoccupato) di Barge. Sparite grandi quantità di metalli pronti per la lavorazione

Da sinistra gli arrestati a Bastia: Alberto Bounous, Giuseppe Surini, Gianpietro Cagna, Elmo Bianciotto e Daniele Crespo

BASTIA. Cinque persone sono state arrestate dai carabinieri di Mondovì mentre stavano portando via metalli (rame e ferro) e macchinari dalla fonde[redacted] «Tecnocast» di via Fondovalle 28. Si tratta probabilmen[redacted] di un'operazione studiata da tempo, in cui sono coinvolti Giuseppe Surini, 41 anni, [redacted] Rogno (Bergamo) e Gianpietro Cagna, 34, nato in Svizzera e attualmente residente [redacted] Concesio (Brescia), due camionisti del Torinese (Alberto Bounous, 29 anni di Pramollo [redacted] Elmo Bianciotto, [redacted] anni di Pinerolo) e Daniele Crespo, un trentenne di Barge, che è accusato di essere l'intermediario tra le camionisti ed ex dipendenti [redacted] la «mente» del furto.

L'operazione che [redacted] portato ai cinque arresti è scattata l'altra sera. La Tecnocast è in liquidazione. Durante il giorno, [redacted] ditta di Crema [redacted] sta occupando di portare via i macchinari e il materiale per la lavorazione ancora presente in magazzino. Recentemente erano stati notati ammanchi [redacted] movimenti sospetti. Tutto è stato segnalato ai carabinieri della compagnia di Mondovì, che hanno aumentato la già efficace sorveglianza sulle aziende e sugli agli altri [redacted]biettivi a rischio nel Monregalese.

L'altra notte una pattuglia del nucleo operativo e radiomobile ha notato, davanti allo stabilimento illuminato, due camion fermi e alcune persone che stavano caricando materiale e macchinari. I militari non erano certi che si trattasse di un'operazione illegale. Prima di entrare in azione si sono messi [redacted] i responsabili dell'azienda lombarda, incari[redacted] di svuotare lo stabilimento. I dirigenti, alloggiati al Park Hotel di Mondovì, hanno spiegato che [redacted] loro camion [redacted] i loro operai lavoravano soltanto [redacted] giorno e che quindi doveva trattarsi di qualcosa di strano.

I carabinieri hanno circondato la zona e sono entrati in azio[redacted] bloccando le cinque persone, mentre queste ultime stavano ancora caricando la refurtiva. Giuseppe Surini, Gianpietro Cagna, Daniele Crespo, Elmo Bianciotto [redacted] Alberto Bounous sono stati arrestati per furto. Il magistrato ha convalidato tutti fermi, disponendo per i due [redacted] dipendenti della «Tecnocast», la custodia cautelare in carcere al Cerialdo di Cuneo.

L'indagine dei militari del nucleo operativo e radiomobile coordinati dal comandante della compagnia di Mondovì non si è conclusa con i cinque arresti. [redacted] inquirenti [redacted] impegnati nello stabilire [redacted] stata organizzata l'operazione e soprattutto vogliono scoprire la posizione [redacted] Daniele Crespo: il trentenne [redacted] Barge è accusato di essere la «mente» dell'operazione, ma continuerebbe a dichiararsi estraneo alla vicenda.

Lo stesso fanno gli altri quattro arrestati. «Non pensavamo si trattasse [redacted] un'operazione illegale» sostengono i camionisti. «Credevamo che i due autotrasportatori fossero autorizzati a portare via materiale e macchinari» dichiarano [redacted] ex guardiani della «Tecnocast». Tutte le affermazioni saranno vagliate dagli inquirenti: non si esclude che [redacted] cinque arrestati abbiano diverse posizioni rispetto alle accuse.

I carabinieri, con l'aiuto dei responsabili della ditta lombarda autorizzata [redacted] portare via materiali e macchinari dalla «Tecnocast», stanno valutando quanto è stato rubato dallo stabilimento di via Fondovalle. Non è certo comunque che altri eventuali ammanchi siano [redacted] imputare ai cinque arrestati, che, in ogni caso, sono stati fermati «in flagranza di reato».

Dopo l'operazione dell'altra [redacted], i militari della compagnia continuano i controlli in tutto il Monregalese. Il comando ha disposto servizi di pattuglie, anche [redacted] l'utilizzo di auto civetta e uomini in borghese. I militari proseguono anche il lavoro di censimento [redacted]ei numerosi extracomunitari della zona. Molti hanno trovato lavoro, ma alcuni [redacted] clandestini e [redacted] stati protagonisti di furti e rapine, venendo comunque subito fermati. Le [redacted] città sorvegliate [redacted] maggiore attenzione sono invece il centro storico e la stazione ferroviaria.

Luca Ferrua

PROCESSO METANOLO

«Il figlio non c'entra»

[redacted] legale di Daniele Ciravegna ha sostenuto che il figlio dell'ex commerciante di Narzole non si occupava di taglio dei vini. Il processo prosegue oggi. [redacted]

[redacted] POLEMICA [redacted] PARCHEGGIO

Piazza Boves nuovo rinvio

Il prossimo Consiglio comunale [redacted] Cuneo dovrà discutere sull'ennesima proroga da concedere ai cantieri di completamento del maxiposteggio. [redacted]

FOSSANO [redacted]

Processo [redacted] Cuneo

Donna insegue il ladro ed è picchiata

[redacted] Rosario Grimaldi, 22 anni, abitante in via Ancina, difeso dall'avv. Vittorio Sommacal, ha patteggiato davanti al tribunale di Cuneo (presieduto per la prima volta dal giudice Elisabetta Meinardi) con il pm Giovanni Bracco [redacted] di reclusione [redacted] 300 mila lire di multa per avere rubato la borsetta alla parrucchiera Marina Fruttero e reagito contro [redacted] vittima che cercava di fermarlo.

Il fatto [redacted] avvenuto a Fossano il 27 settembre 1991. L'imputato, notata la borsetta della donna (contenente circa un milione) nel negozio di via Merlo l'aveva presa dandosi poi alla fuga, inseguito dalla derubata. Raggiunto e bloccato dalla don[redacted] Rosario Grimaldi [redacted] era liberato con una scarica [redacted] pugni. Le indagini dei carabinieri [redacted]vano però consentito di identificare e fermare il giovane. Rinviato a giudizio per furto e rapina ha chiesto di «patteggiare» la pena evitando così [redacted] processo.

[g. d. m.]

Stroncato da infarto [redacted] 55 anni mentre indossava i paramenti per celebrare la messa nella chiesa di Alvinopolis

Missionario di [redacted] è morto in Brasile

In America latina da tre decenni periodicamente tornava in Langa per incontrare l'unico fratello e i numerosi amici. Ora la diocesi di Alba [redacted] i familiari hanno chiesto al consolato italiano che la salma sia riportata in patria. I funerali forse la prossima settimana

Don [redacted]ranco Monchiero

[redacted] E' [redacted] in Brasile don Franco Monchiero, 55 anni, nativo di Roddi e primo missionario della diocesi di Alba in que[redacted] Stato dell'America Latina.

Padre Monchiero [redacted] deceduto improvvisamente, stroncato da infarto, mentre stava indossando i paramenti [redacted] per celebrare la messa nella chiesa di Alvinopolis (Minasgerais) dov'era parroco. Subito soccorso è stato portato all'ospedale ma non vi è stato nulla da fare: [redacted] spirato in pochi minuti.

La diocesi albese e la famiglia hanno già preso contatti con il consolato per trasferire in Italia la salma: i funerali si svolgeranno a Roddi, presumibilmen[redacted] la prossima settimana, in data ancora da stabilire.

La notizia dell'improvvisa e prematura scomparsa [redacted] missionario ha suscitato molta commozione nell'Albese: Padre Monchiero, pur essendo in Brasile dal 1964, [redacted] stretti collegamenti con il paese di origine [redacted] la diocesi. Tornava mediamente ogni tre anni e si fermava per alcuni [redacted]

La missione albese in Brasile [redacted] cresciuta nel corso degli anni: attualmente sono una decina i sacerdoti oltre [redacted] suore e laici, con frequenti scambi e viaggi. In città opera un attivo gruppo missionario di [redacted]i fanno parte numerosi volontari che raccoglie fondi e mantiene i collegamenti.

Il vicario generale della diocesi, don Cesare Battaglino, dice: «Era [redacted] nostri sacerdoti migliori. Giovane prete era [redacted] il primo a partire, trent'anni fa, con molto coraggio, per il Brasile. Ha insegnato nelle scuole pubbliche, nei seminari, creato comunità, coinvolto laici, collaborato per la costruzione di asili, scuole, ospedali. Una vita spesa per gli altri, [redacted]niarsi».

[redacted] conoscenti lo descrivono come persona di fede e dotata di capacità «manageriali», dal carattere determinato, deciso, sempre sorridente [redacted] pronto alla battuta. In Brasile era ben voluto: gli hanno dedicato una piazza [redacted] una via.

Don Agostino Garabello, attualmente parroco di Monteu Roero che è stato vent'anni in Brasile, dice: «Conoscevo molto bene don Franco. Siamo entrambi di Roddi, coetanei abbiamo frequentato la stessa scuola. Ci siamo ritovati [redacted] in Brasile. Lo ricordo, oltre che come amico, [redacted] persona molto attiva. In Brasile ha lavorato [redacted] diverse città, quando [redacted] mancato era appena tornato [redacted] seminario dove insegnava. Una grave perdita».

Il [redacted] morto [redacted] un solo fratello, Luigi, vivaista, che vive a Roddi, sposato con due figli.

Giuseppina [redacted]

[redacted]

I funerali del quindicenne

[redacted] svolgeranno stamane, alle 9,30, nella chiesa di San Martino, a Sanfront, i funerali di Matteo Giusiano, 15 anni, morto l'altra sera all'ospedale di Cuneo, dov'era stato ricoverato domenica. Il ragazzo [redacted] rimasto schiacciato tra le lamiere [redacted] «500», che aveva pro[redacted] a guidare. L'auto, spinta da alcuni coetanei, era finita fuori strada, capottando più volte. Malgrado i tentativi dei medici, Matteo Giusiano non si è più ripreso; aveva riportato, con altre ferite, lo sfondamento del cranio. L'incidente era accaduto in frazione Bollano, nella cascina di Elio Brondino, proprietario della vecchia utilitaria, ormai abbandonata fra i rovi. Matteo Giusiano (che abitava in frazione Serro) [redacted] festeggiato il compleanno [redacted] sera prima. Con gli amici aveva riportato la [redacted] sulla strada: volevano divertirsi, ma il gioco [redacted] è trasformato in tragedia. [m. bo.]

[redacted]EMPO IN PIEMONTE [redacted] VALLE D'AOSTA

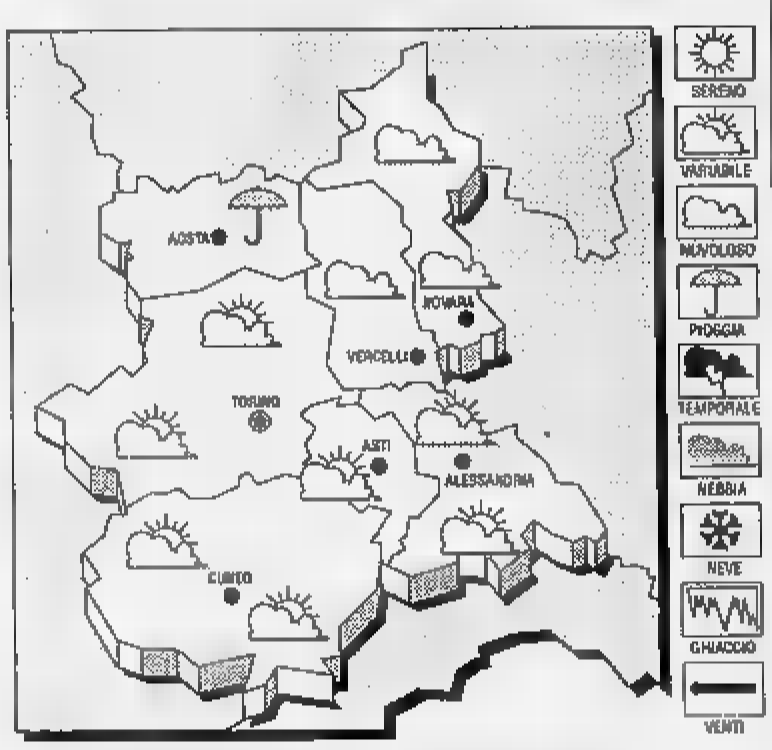

[redacted] PREVISTO [redacted] Condizioni di variabilità, con addensamenti associati a locali precipitazioni. [redacted] in lieve diminuzione le massime.
VENTI. Deboli o moderati da Nord-[redacted].
TENDENZA DEL TEMPO. Sereno o poco nuvoloso; addensamenti più [redacted]tensi sulle [redacted] collinari [redacted] montuose [redacted] brevi rovesci.

LE TEMPERATURE DI IERI A CUNEO
Max: **15**; min: **11**; media: **14,2**

[redacted] ANNO FA
Max: **22,3**; min: **12,9**; media: **17,6**

TEMPERATURE IN [redacted]
Torino **18**; Aosta **16**; Alessandria [redacted] Vercelli **17**; Asti **19**; Novara **17**.

Due giornate di incontri a Santo Stefano Belbo

Nuto, l'amico di Pavese ricordato [redacted] un museo

SANTO STEFANO BELBO. E' stato fatto un altro, importante, passo avanti per realizzare il [redacted] nella [redacted] di Nuto, falegname, amico di Cesare Pavese. Si tratta di un libro sulla catalogazione di oggetti, strumenti da lavoro, carte, lettere e documenti che si trovano nella falegnameria alle porte di Santo Stefano, di fronte [redacted] torrente, dove [redacted] più grande scrittore di Langa si incontrava con l'amico Nuto. Alla morte dell'anziano artigiano, oltre due anni fa, si iniziò [redacted] discutere sulla [redacted]sità che la [redacted] «del salto» po[redacted] diventare museo, punto di riferimento per quanti, estate e inverno, arrivano da tutto il mondo [redacted] Santo Stefano Belbo alla ricerca dei «luoghi pavesiani».

L'onere di mettere le basi per realizzare l'iniziativa [redacted] la prese il Centro Studi che da anni lavora per raccogliere documentazione e valorizzare l'opera [redacted] di Cesare Pavese.

Sabato [redacted] domenica della prossima settimana, 15 [redacted] 16, [redacted] Santo Stefano [redacted] presentati i primi risultati [redacted] questo lavoro e di altre iniziative culturali. L'appuntamento [redacted] per le 17 al Centro Studi dove Adriano Ballone, Claudio Dellavalle, Tilde Giani Gallino, Umberto Leva presentano «L'utopia di Quintino Sella. La politica della scienza», ultimo volume di Guido Quazza. Domenica, alle 10, stessi locali, [redacted] presentato il primo numero del bollettino «Centro Studi Cesare Pavese», quindi il volume di Piercarlo e Renato Grimaldi [redacted] «Un modello per l'organizzazione e l'analisi dei beni culturali. La casa-museo di Nuto», che ufficializzerà il dibattito sull'«imminente apertura al pubblico del [redacted]seo». Parteciperanno Gian Luigi Beccaria, Amedeo Cottino, Tiziana Doro Garetto, Marziano Guglielminetti, Melchiorre Masali, l'assessore regionale Enrico Nerviani e il sindaco di Santo Stefano, Giovanni Franco Ceretto.

[g. mar.]

B&B
PAVIMENTI RIVESTIMENTI
Telefono (0172) 22388
SAVIGLIANO
Via Togliatti 50

I gruppi d'opposizione annunciano che non voteranno una nuova delibera sul maxiposteggio

«Piazza Boves, colpa della giunta»

Martedì prossimo il Consiglio comunale discuterà sui lavori di completamento del parcheggio sotterraneo
L'assessore Ernesto Algranati: «Il curatore fallimentare offre serie garanzie. L'opera sarà pronta in estate»

CUNEO. «Piazza Boves, un'operazione edilizia da dimenticare». Dopo l'ennesimo ritardo nell'ultimazione dei lavori del maxi-parcheggio, l'opposizione passa al contrattacco e annuncia che, nel prossimo Consiglio comunale, convocato per martedì, alle 18, non voterà alcuna delibera, né darà parere favorevole a una proroga per la continuazione dei cantieri.

L'avvocato Ernesto Algranati, assessore all'Urbanistica, è invece tranquillo, non sembra che le polemiche lo turbino più di tanto.

Annuncia il rappresentante del pri: «Nonostante la complessa vicenda, siamo giunti a un punto fermo: ora trattiamo con un interlocutore che offre serie garanzie.

Il curatore fallimentare si accollerà l'impegno di concludere i lavori, peraltro minimi rispetto alla totalità dell'opera, che riguardano soltanto le rifiniture e le attrezzature».

Martedì l'assessore all'Urbanistica annuncerà ai quaranta consiglieri il passaggio di proprietà dell'«Impredit», l'impresa che da dieci anni ha l'incarico di costruire il maxiparcheggio sotterraneo.

Lunedì le due finanziarie di Suzzara e Mantova, «Prinefi» e «Impreit», proprietarie del pacchetto azionario, hanno ceduto le quote al curatore fallimentare, il commercialista di Fossano, Mauro Ruffino, nominato dal tribunale Mondovì.

Un'immagine di piazza Boves, dove da oltre dieci anni è in costruzione il maxiparcheggio sotterraneo a sette piani che dovrebbe risolvere i problemi di posteggio nel centro storico della città. Sopra, da sinistra l'assessore all'Urbanistica di Cuneo Ernesto Algranati e il consigliere del gruppo verde Giuseppe Sarà

Il professionista, nell'incontro svoltosi l'altra mattina con il sindaco Beppe Menardi e il giudice Natalia Fiorello, ha assicurato che si occuperà dei lavori di ultimazione del parcheggio.

Ma questa garanzia non ha fatto cambiare idea all'opposizione: «Non accettiamo più alcuna discussione sul posteggio sotterraneo - spiega Giuseppe Sarà, del gruppo verde -. E' inutile, non riesco a capire con che coraggio Algranati pensi di potersi presentare in Consiglio con una delibera di una nuova, inevitabile, proroga dei cantieri. Quasi un anno fa avevamo consigliato alla giunta di arrivare a una soluzione decisa: rescissione della convenzione e ripresa dei lavori con gestione diretta del Comune. Ma non eravamo stati ascoltati. Ora ogni decisione spetta alla maggioranza».

«Alcuni punti della "telenovela" piazza Boves non sono chiari - aggiunge Sarà -. Ad esempio è difficile comprendere quali vantaggi avessero le due finanziarie lombarde ad interessarsi di questa operazione».

«La piazza deve essere restituita alla città - dichiara Piercarlo Malvolti, psi - e agli operatori commerciali che da dieci anni subiscono danni irreparabili».

Ma quali sono le soluzioni per la fine dei lavori? «Il curatore fallimentare - precisa Algranati - ha interesse a ultimare velocemente le opere mancanti. Ruffino intende poter soddisfare al più presto i creditori. Consegnata la struttura il Comune svincolerà beni per oltre tre miliardi. Mancano soltanto rifiniture legate all'impiantistica. Poi si passerà al collaudo dei sette piani e di tutte le attrezzature. Adesso - posso dirlo con una certa tranquillità - si devono attendere soltanto tempi tecnici, necessari alla curatela per valutare il piano di priorità di interventi. La città non deve dimenticare che il Comune, nonostante i ritardi, non dovrà spendere nulla».

Questa giustificazione non convince i commercianti del quartiere: «Martedì prossimo assisteremo al Consiglio comunale - dicono - e siamo sicuri che saranno in molti i cuneesi che si presenteranno in municipio per ascoltare quali decisioni assumeranno gli amministratori». Intanto, ieri pomeriggio, alcuni operai hanno iniziato a smontare i potenti fari che nelle settimane erano stati sistemati sul sagrato della piazza e nell'area commerciale della struttura sotterranea.

[r. c.]

GRANDE CUNEO

BIBLIOTECA

Conferenza sul simbolismo del drago

Oggi, alle 16, nel salone della biblioteca civica di Cuneo, si terrà l'ultimo incontro per il ciclo di conferenze «Air de France», promosso dall'Alliance Française di Cuneo. Jean Loup Fontana, conservateur départemental du patrimoine des Alpes-Maritimes, parlerà su «Drac: symbolisme et mythologie du dragon entre Rhône et Alpes». L'incontro sarà animato da una serie di diapositive che riportano affreschi e sculture sul tema del drago, negli edifici religiosi della regione.

BOVES

Alla scoperta dei vecchi nomi nelle

«Un'esperienza di ricerca toponomastica nelle valli del Kje» è il tema della conferenza, presentata da Marziano di Maio, in programma stasera alle 21, nella sala Rossa. L'iniziativa è indetta dagli «Amici dei semplici».

BERSEZIO

Un weekend per studiare stelle

Sono aperte le iscrizioni al weekend alle stelle, che si terrà il 22 e 23 maggio al Colle della Maddalena, in alta Valle Stura, organizzato dalle Acli di Cuneo. Per informazioni rivolgersi agli uffici di piazza Virginio 13, 0171/692.677.

[illegible]

I progetti per i giovani

Lunedì, alle 18, i componenti della V Commissione consiliare di Cuneo s'incontreranno con l'assessore al Patrimonio, Marcellino Pellegrino, per discutere sui problemi giovanili e i progetti comunali.

DANTE ALIGHIERI

La grande poesia Ottocento e Novecento

Mercoledì, alle 15, nella sala riunioni del liceo scientifico «Peano» di Cuneo, in via Monte Zovetto, si terrà una conferenza di Roberto Filippetti, docente di Padova, su «La grande poesia tra Ottocento e Novecento: Pascoli, Ungaretti e Montale». L'iniziativa è indetta dalla «Dante Alighieri» e «Diesse».

COMMERCIANTI

Costituita la segreteria dei titolari autoscuole

E' stata costituita alla sede dei Commercianti di via Savigliano 37 a Cuneo, la segreteria della provinciale della Federtaxi, la federazione dei titolari di autoscuole e agenzie, presieduta da Renato Perisello, proprietario dell'autoscuola «Do», Borgo San Dalmazzo.

Tre conferenze

A scuola di tecnologie del freddo

CUNEO. Una lezione sulle tecnologie del freddo e la qualità della conservazione dei cibi. E' l'iniziativa promossa dall'Istituto lattiero caseario di Moretta, costituito dalla Provincia.

Il programma prevede tre conferenze, che si terranno in via XX settembre 48, nella sede dell'Ipi, a Cuneo. Il primo appuntamento sarà lunedì, dalle 14,30 alle 17,30. Si parlerà di «Descrizioni tecniche del lavoro di surgelamento». Interverranno esperti della multinazionale Sagit, che distribuisce i marchi «Findus». La seconda conferenza si terrà il 17 maggio, sempre alle 14,30. Sarà presentato il lavoro della preparazione e distribuzione dei prodotti e della presentazione nei centri commerciali. L'ultimo appuntamento è fissato per il maggio.

«Si tratta della prima iniziativa in Italia - spiegano gli organizzatori -, rivolta agli operatori del campo della ristorazione: baristi, commercianti, titolari di ristoranti». Per informazioni 0171/696147. [r. s.]

Stasera alle 20,45

Un dibattito su diritto e informazione

Il magistrato Stella Caminiti è nota per aver indagato a Torino i primi casi di tangenti a metà degli Anni 80; dirige la procura della Repubblica a Saluzzo

CUNEO. Stasera, alle 20,45, nel salone della Camera Commercio, si terrà un'assemblea-dibattito, promossa dall'Associazione Stampa Subalpina, dedicata al rapporto tra l'informazione e la magistratura. Al dibattito interverranno il procuratore della Repubblica di Saluzzo, dottoressa Stella Caminiti (parlerà di: «Nuovo codice; diritti e doveri dell'informazione»), e il vicepresidente dell'Associazione regionale Roberto Moisio («La carta dei doveri dei giornalisti»). [r. c.]

Cultura a Vignolo

Le iscrizioni per il concorso letterario

VIGNOLO. Scade lunedì prossimo il termine per presentare gli elaborati - redatti in italiano, piemontese o provenzale (occitano) - alla terza edizione del concorso letterario «Vignoulin Vignoulet», promosso dal Centro culturale di Vignolo, con il patrocinio del Comune, della Comunità montana Valle Grana e della Provincia. Anche quest'anno le sezioni del concorso sono due: poesia a tema libero e prosa a tema fisso.

Le prose (racconti, saggi o ricerche) dovranno trattare dell'ambiente e del lavoro tradizionale, sotto qualsiasi aspetto, dagli attrezzi tipici, agli usi e costumi, all'emigrazione. Gli elaborati devono arrivare alla segreteria del concorso (in via Roma 6 a Vignolo) in doppia copia; una deve essere anonima.

La cerimonia di premiazione, allietata da musiche e danze tradizionali, si svolgerà il giugno a Vignolo. A tutti i concorrenti sarà consegnato un diploma di partecipazione. Per informazioni ci si può rivolgere allo 0171/48245 oppure 46156. [r. c.]

Lasciano oggi la città gli studenti francesi ospiti della media di Madonna dell'Olmo

Nizza promette: «Cuneo, au revoir»

Il programma europeo di scambi fra scuole di diversi Paesi prevede soggiorni di una settimana all'estero per lezioni e turismo. I ragazzi transalpini hanno visitato Saluzzo, la Valle Pesio e il «Ciciu del Villar»

CUNEO. Termina oggi la settimana di attività comune svolta dagli allievi del collège Vernier di Nizza e della Scuola Media «Franco Centro» di Madonna dell'Olmo: lo stage è il primo esempio di «classe del patrimonio europeo» nella «Granda»; a questo soggiorno sperimentale numerosi altri dovrebbero seguire, date le richieste dei docenti francesi. Dice il preside della scuola cuneese, Adriano Rolfo: «Siamo riconoscenti alla Cassa di risparmio di Cuneo che ha contribuito al successo dell'iniziativa, consentendoci di arricchire il programma della settimana con visite e animazioni».

Anche l'insegnante che ha curato i rapporti con i colleghi transalpini, Beatrice Durbano, conferma la collaborazione di tutto il corpo docente: «Il nostro è un vero e proprio progetto di istituto, così come è concepito dalle direttive Cee. I colleghi di scienze e di educazione artistica hanno aderito con entusiasmo alla proposta e impostare un lavoro comune fra ragazzi italiani e francesi per far scoprire l'ambiente naturale e le ricchezze artistiche della città».

Gli allievi del collège «Vernier» e della media «Franco Centro» in municipio

Arrivati lunedì, i venti ragazzi francesi sono stati accolti in Comune per il benvenuto ufficiale, dato loro dal sindaco Giuseppe Menardi e dall'assessore ai Servizi sociali e scolastici, Sebastiano Dalmasso. Hanno quindi proseguito la visita della città, guidati da don Gianmichele Gazzola, per terminare il pomeriggio con una degustazione offerta dal bar gelateria «Corso».

Al lavoro comune di scoperta dell'ambiente è stata dedicata la giornata martedì, la visita al «Ciciu del Villar» e la presentazione dello strano fenomeno erosione, oggetto di schede esplicative, illustrate dalla docente Enrica Zilioli. Nel pomeriggio la visita al Parco regionale della Valle Pesio. Donato Bergese, esperto e responsabile didattico del italiano dell'Istituto per l'Educazione alla Terra ha avuto il compito di organizzare attività e giochi percezione dell'ambiente montano. «Per l'occasione - dice Ornella Reinaudo, docente di scienze - abbiamo pensato di preparare insieme ai ragazzi una serie schede illustrative accompagnandole da un erbario». Con la visita a Saluzzo si conclude oggi la permanenza a Cuneo dei ragazzi francesi con un arrivederci a presto a Nizza.

[m. v.]

IL TACCUINO DELLA PROVINCIA

LETTERE AL GIORNALE

La professione di odontotecnico

In relazione alla lettera del dottor Sergio Molinas, odontoiatra di Ormea, mi sento in obbligo di ringraziarlo per le puntuali e corrette precisazioni che egli ha fatto in merito a quanto è di pertinenza all'attività di odontotecnico. Non posso esimermi però dall'aggiungere qualcosa alla descrizione della figura professionale dell'odontotecnico. Egli è colui che esamina il processo protesico nei suoi aspetti tecnici, quali complemento degli aspetti funzionali ed estetici, con metodi oggettivi e soggettivi e con l'ausilio di ogni mezzo strumentale, messo a disposizione dall'evoluzione tecnico-scientifica, allo scopo di acquisire tutti quegli elementi utili alla progettazione tecnica, necessaria alla realizzazione di un manufatto protesico che ha caratteristiche assolutamente individuali del portatore della protesi.

Egli possiede l'esclusività della produzione della protesi, della ortodontica e della progettazione accessoria alla costruzione. Spero che ciò chiarisca che la lotta contro l'abusivismo non è esclusivo appannaggio di chi subisce la concorrenza sleale, ma vede in prima linea gli odontotecnici, per il danno all'immagine che questo individuo arreca alla categoria, per l'evasione fiscale che perpetra e in ultimo perché porta legna al fuoco di chi ha interesse che il riconoscimento della figura professionale dell'odontotecnico e la conseguente istituzione di un albo professionale non avvenga mai.

Mario Barral
odontotecnico, Cuneo

Bus, ancora i vecchi biglietti?

Entro il 1° luglio verranno sostituiti i biglietti dell'autobus. Chi, come me, ne ha da smaltire molti (avevo comprato, infatti i blocchetti da corse) come deve fare, è vero che non verranno ritirati e cambiati con altri validi? Come hanno fatto, ad esempio, a Torino? Vorrei ottenere una risposta sul giornale da chi è in grado di fornirmela.

Lettera firmata, Cuneo

Scrivere a La Stampa
Via XX Settembre, Cuneo

NUMERI UTILI

Cuneo: 66.444
Alba: 316.313. **Cri:** 441.744
Bagnolo: 392.836
Borgo San Dalmazzo: 260.013
Bra: 423.370; 42.01
Busca: 945.658; 945.455
Caraglio: 619.102
Ceva: 72.31
Demonte: 95.115
Dronero: 916.333
Fossano: 699.111
Garessio: 8
La Morra: 50.116
Limone: 929.113;
Mondovì: 552.255
Morozzo: 772.555
Niella Belbo: 796.117
Paesana: 94.254
Peveragno: 339.555
Racconigi: 84.644
Saluzzo: 45.245 - 47.000
Sommariva Bosco: 55.102
Savigliano: 719.111
Valle Belbo: (0141) 840.666
Vinadio: 959.126

MEDICA

Notturna, prefestiva e festiva: di Cuneo (0338) 233
Usl Alba 3161
Usl di Borgo 269.632. 260.013
Usl Bra 420.273
Usl di Ceva 72.31
di Dronero 944.800
di Fossano 699.111
di Mondovì 550.111
Usl di Saluzzo 215.111
Usl di Savigliano 719.111

FARMACIE DI TURNO

A **Cuneo** oggi è di turno, con orario dalle 8 alle 12,30 e dalle 15,30 alle 19,30 (a serrande aperte) e dalle alle (a serrande abbassate) la farmacia *Comunale 1*, p.za Europa 7, tel. 67.626. Per gli altri Comuni della provincia, le farmacie di turno svolgono anche la reperibilità notturna, su chiamata, dietro presentazione di ricetta urgenti.
Alba: *De Giacomi*, via V. Emanuele 19, tel. 44.04.58
Bianchi, via V. Emanuele 149, tel. 41.22.09
Fossano: *Rottondo*, via Roma 1, tel. 60.544
Mondovì: *Aragno*, piazza Maggiore 5, tel. 42.448
Saluzzo: *San Martino*, corso Piemonte 8, tel. 42.242
Savigliano: *Albertini*, piazza Santarosa 49, tel. 71.22.72

CARABINIERI pronto intervento

Cuneo: 112 - **Alba:** 441.333; **B.go S. Dalmazzo:** 269.333; **Ceva:** 710.03; **Fossano:** 695.210; **Mondovì:** 474.44; gli: 853.33; **Saluzzo:** 45.444; **Savigliano:**

POLIZIA STRADALE

Cuneo: 696.222; : 711.62; zo: 421.16.
Da autostrada To-Sv: (0172) 495.800.

STATO CIVILE

NATI. Poles Granzotto Karol (Villanova Mondovì); Borgogno Luca (Carrù).
MORTI. Anselma Amalia vedova Dalmasso, 77 (residente a Mondovì), pensionata; Garelli Antonia, 97 anni (residente a Mondovì), pensionata; Beltrandi Enzo (residente a Mondovì), pensionato; Ghiglia Giovanni, anni (residente a Mondovì), pensionato; Chiarlo Mario, 83 anni (residente a Carrù), pensionato; Garibaldi Teresa (residente a Bastia Mondovì), pensionata; Borgna Silvia ved. Cosmi, 43 anni (residente a Vicoforte), casalinga.

CEVA

NATI. Rebella Martina (Carcare); Martorana Manuel (Cairo Montenotte); Stefano Alessandro (Lequio Tanaro); Crosetti Samuael (Mondovì); Viola Walter (Cairo Montenotte); Bellino Ilaria (Cairo Montenotte); Garofano Martina (Millesimo).
: Grollo Angelo, 70 (residente a Ormea), pensionato; Quaglia Giovanni, 79 (residente a Ceva), pensionato; Brusco Corrado, anni (residente a Cortemilia), pensionato; Cometto Andrea, 67 ni (residente a Roccaforte Mondovì), pensionato; Benedetto Maddalena, anni (residente a Ceva), pensionata; Domenico, 68 anni (residente a Sale Langhe), pensionato; Sappa Elena, 89 anni (residente a Ormea), pensionata; Arena Giorgio, 25 anni (residente a Saliceto), operaio; Cabutti Luigi, 71 (residente a Rocca Cigliè); Ferrua le, anni (residente a Torre Mondovì), pensionata; Ambrogio Francesco, (residente a Murazzano), pensionato.

FOSSANO

NATI. Brandano Elena.
. Cornaglia Massimo, 27 anni (residente a Fossano), commerciante, Delpiano Silvia, 27 (residente a Fossano), impiegata; Fuseri Lorenzo, 31 anni (residente a Fossano), impiegato, con Ferreri Carla, anni (residente a Villafalletto), commerciante; Spanò Michele, 29 anni, (residente a Fossano), carabiniere, con Grisari Rosanna, 24 anni (residente a Mondovì), operaia; Salzotto Aldo, 26 anni (residente a Fossano), impiegato, con Oreglia Emma (residente a Trinità), 21 anni, operaia; Formagnana Paolo, anni (residente a Fossano), impiegato, con Nota Daniela, 26 , (residente a Fossano), imprenditrice; Muratore Giancarlo, 27 anni, (Fossano), disegnatore, Ambrosino Maria Rosa, 31 anni (Fossano), impiegata.

APPUNTAMENTI

CENTRO BAHA'I

Dimensione etica nella politica

Stasera, alle 21, alla sede del centro Baha'i di Cuneo, via Bassignano 25/bis, si terrà dibattito sul tema «Dimensione etica nella politica».

GIOVANI

Nasce l'Arciragazzi

Stasera, alle 21, alla sede via Carlo Emanuele 34 a Cuneo, si terrà un incontro per la costituzione dell'Arciragazzi. Sarà programmata l'attività estiva.

PRIMANTENNA

Dialetto nella cultura e nel teatro

Stasera, alle 21,30, su Primantenna, si parlerà di «Dialetto nella cultura e nel teatro». Ospiti Chiara Giordanengo e Michelino Viale, dell'Accademia Toselli.

[illegible]

C'è il leader della Confindustria

Lunedì, alle 17,30, al Teatro Toselli Cuneo, si terrà l'assemblea dell'Unione industriale. Interverrà il presidente della Confindustria, Luigi Abete.

Molti paesi segnalano alla prefettura gravi danni causati dal maltempo

Allarme per frane nelle valli

I problemi maggiori a Robilante, Rossana, Priola, Valmala, Ceva, Martiniana Po, Ormea Montaldo Mondovì, Pianfei, Montanera, Barge, Macra, Venasca, Busca, Paroldo e Cherasco

CUNEO. Frane, smottamenti di centinaia [redacted] metri cubi [redacted] sulle strade, allagamenti, cedimenti di argini e pericolo del crollo di ponti: è il bilancio della pioggia e del maltempo dei giorni scorsi.

Nelle ultime 48 ore [redacted] squadre dei vigili del fuoco e della protezione civile, decine di operai dei Comuni e tecnici della Provincia sono stati impegnati in un «tour de force» per liberare le carreggiate rimaste bloccate dalle frane, rimuovere fango e terriccio caduto sulle strade delle valli e controllare gli argini dei fiumi [redacted] torrenti, che rischiano lo straripamento.

L'altra notte i pompieri [redacted] stati impegnati a Murazzano per una frana, mentre i cantonieri della Provincia sono al lavoro [redacted] per liberare la strada che collega Vignolo [redacted] Roccasparvera dove [redacted] caduti decine di metri cubi di fango. Lo smottamento ha interessato la zona dove da oltre un [redacted] aperti cantieri per [redacted] ripristino della strada verso la valle Stura.

La Prefettura, su segnalazione dei sindaci, ha redatto l'elenco dei Comuni che hanno subito danni per la pioggia e ha inviato le richieste di sopralluoghi all'ingegnere capo delle opere pubbliche e difesa suolo della Provincia e ai vigili [redacted] fuoco.

L'elenco: Robilante (frana sulle vasche e nella [redacted] dell'acquedotto); Rossana (frana sulla strada comunale per le borgate Viula e Barbero); Priola (crollo di un ponte in ferro, sul Tanaro; è stata chiesta la verifica dello [redacted] di pericolo); Alba (smottamenti [redacted] cedimenti di alcune sedi stradali); Valmala (smottamento della strada per il santuario); Ceva (frana in località Mattetto); Martiniana Po (interruzione delle strade Meira [redacted] Pianca); Montaldo Mondovì (frana [redacted] Vinè); Pianfei (smottamenti sulle strade comunali e vicinali); Montanera (cedimenti degli argini delle bealere [redacted] straripamenti); Barge (smottamenti sulle strade di Vignè di Spagna e Giala); Macra, (interrotta [redacted] strada per la borgata Palent); Venasca (pericolo di isolamento della borgata Rolfa per uno smottamento sulla strada [redacted] Venasca); Paroldo (pericoli [redacted] crolli [redacted] muri di contenimento); Cherasco (cedimento [redacted] muro a Picchi San Giovanni, località Rio Angetta); Ormea, (infiltrazioni nel sottopasso ferroviario di Nasago). [r. c.]

Il sopralluogo a una strada interessata da frane (FOTO MENO)

Strada chiusa

Tra Dronero e Ruata Prato

DRONERO. Il sindaco Gianfranco Donadio ha firmato l'ordinanza [redacted] chiusura al traffico della strada comunale che porta alla frazione Santa Margherita (m. 1324), nel vallone [redacted] Ruata Prato. Il provvedimento riguarda [redacted] tratto a [redacted] del bivio per la frazione Ghio. [redacted] decisione è stata presa, l'altro giorno, in seguito a uno smottamento [redacted] notevoli proporzioni, che ha interessato la sede viaria.

«La frana - spiegano i responsabili dell'ufficio tecnico comunale - ha un fronte di oltre 30 metri. Sono state già attivate tutte [redacted] procedure per l'intervento [redacted] di risistemazione. Sarà necessaria la costruzione [redacted] un [redacted] in cemento, per il sostegno della carreggiata». La strada chiusa al traffico collega il capoluogo della Valle Maira con le frazioni: Rovera, Falcone, Meodo, Allione, Moschieres, Comba, Assarti e Santa Margherita, dove ha sede un rifugio dell'Anpi. Tutte le borgate della zona sono abitate soltanto durante il periodo estivo. [c. g.]

Una società intende usarle per produrre energia

Ormea [redacted] vuol cedere le sorgenti del Tanaro

ORMEA. Sono in pericolo «Le Vene del Tanaro»? Le suggestive sorgenti che alimentano il rio Negrone, da dove [redacted] il Tanaro, rischiano di venire imbrigliate per alimentare una centrale idroelettrica. La richiesta è pervenuta al Comune di Ormea dal Servizio Opere Pubbliche [redacted] Difesa del suolo della Regione, che ha trasmesso la domanda presentata dalla Società Carbotrade: in [redacted] si chiede [redacted] ottenere la concessione [redacted] derivare dal torrente «Le Vene», acqua ad [redacted] idroelettrico.

La giunta ormeese, tuttavia, ha espresso all'unanimità parere negativo in merito, «in quanto la realizzazione delle opere di sbarramento, - si legge nella delibera - di derivazione, di condotta e la costruzione dell'edificio della centralina rappresentano un elemento di turbativa e deturpamento ambientale delle pregevoli caratteristiche paesaggistiche della zona».

Le sorgenti, che scaturiscono dalla roccia, [redacted] situate nelle immediate vicinanze dei confini [redacted] Parco Naturale Alta Valle Pesio e Tanaro e rientrano nell'area ipotizzata per l'espansione del parco stesso. Il Piano regolatore generale di Ormea, inoltre, attribuisce a tale area un particolare pregio ambientale e ne prevede [redacted] tutela consentendo le «sole opere di presidio idrogeologico e le normali colture agro-forestali». Tutti gli interventi in zona, compresi quelli legati alla produzione agricola e all'ecologia, [redacted] consentiti solo se preceduti [redacted] approfondite «analisi di impatto». «Gli studi geologici connessi al piano regolatore comunale evidenziano però [redacted] caratteristiche a rischio di queste aree - spiega il sindaco Giorgio Ferraris -, che vengono classificate come alvei in [redacted]. Si ritiene prevalente l'interesse pubblico ambientale, per cui l'opera proposta risulta incompatibile con gli indirizzi dell'amministrazione».

Il sindaco di Ormea Giorgio Ferraris teme che la zona delle «Vene del Tanaro» venga deturpata

Delibera [redacted] giunta [redacted] parere negativo anche sulla concessione di utilizzare le acque del torrente Reggioso per produrre energia. «Sussistono [redacted] stesse ragioni addotte per Le Vene - dice ancora Ferraris - tenendo inoltre presente che la zona è classificata come Parco urbano, nel quale non [redacted] previsti interventi [redacted] alcun tipo. Le condotte forzate, poi, andrebbero [redacted] influire su di un intervento di consolidamento recentemente realizzato dalla Provincia [redacted] Cuneo». [p. s.]

SALUZZO

«Risanate il Rio Torto»

I consiglieri della Lista civica hanno avanzato la proposta [redacted] un intervento di risanamento del torrente Rio Torto. L'istanza è contenuta in un'interpellanza indirizzata al sindaco Enrico Cornaglia. [redacted] Lista civica ricorda [redacted] gravità dei dati emersi dal monitoraggio del fiume Po, avviato dalla Legambiente. Alla confluenza del fiume con il Rio Torto, nella zona di Cardè, è stata individuata una concentrazione [redacted] streptococchi fecali nell'acqua al di sopra dei limiti della legge Merli (che stabilisce standards [redacted] qualità degli affluenti fognari). Secondo [redacted] Lista civica «la gravità dell'inquinamento di Rio Torto merita, da parte dell'amministrazione cittadina, [redacted] massima attenzione». All'iniziativa di risanamento dovrebbero [redacted] interessati anche i comuni di Manta e Verzuolo. Il [redacted] si dirama, infatti, [redacted] Varaita per scorrere in Saluzzo, in parte sotterraneo e in parte a cielo aperto. [g. ne.]

FOSSANO

Un nuovo volume

Il rapporto tra banche e industrie

Giovanni Morzenti membro del comitato esecutivo della Crt e della Fondazione Cr Saluzzo [redacted] dirigente [redacted] generali della Crt è l'autore del volume edito dalla Isedi

FOSSANO. Come identificare strategie e metodi di gestione che gli istituti [redacted] credito recepiscano dalle industrie. E' il [redacted] tenuto del libro «Banca [redacted] impresa - Analisi strategia di modelli e sistemi organizzativi», edito dalla Isedi e scritto da Giovanni Morzenti, membro del consiglio d'amministrazione [redacted] e dell'esecutivo della Cr Fossano, membro fondazione Cr Saluzzo e dirigente affari generali Crt. Morzenti analizza il passaggio [redacted] sistema bancario da ambito pubblico protetto [redacted] livello nazionale, ad [redacted] aperto alla concorrenza europea. [l. t.]

CUNEO

Forse da lunedì

Autorizzata la riapertura dei Fori boari

CUNEO. «Tallonata» dal deputato [redacted] Giovanna Tealdi, il ministro della Sanità Maria Pia Garavaglia ha firmato ieri a mezzogiorno il decreto che autorizza la riapertura dei mercati del bestiame chiusi per l'afta epizootica dal 12 marzo. Il provvedimento, per diventare esecutivo, dovrà essere però pubblicato sulla «Gazzetta ufficiale» [redacted] gli operatori sperano possa avvenire nella mattinata [redacted] oggi.

Il primo foro boario a riprendere l'attività sarebbe quello di Cuneo, lunedì mattina, sempre che il decreto ministeriale venga pubblicato prima di [redacted] giorno di [redacted] che è [redacted] tempo tecnico richiesto dal servizio veterinario dell'Usl per predisporre le certificazioni sanitarie. L'onorevole Tealdi aveva preannunciato al ministro una «imponente manifestazione di protesta degli allevatori qualora [redacted] mercato del bestiame di Cuneo non venga riaperto da lunedì 10 maggio». Garantito, in ogni caso, il mercato di mercoledì a Fossano. [g. d. m.]

DALLA GRANDA

CUNEO

Trentottenne cade dalla bici: è [redacted] al «Santa Croce»

Gianbattista Tosello, 38 anni, abitante in regione Michelet 7 a Peveragno, è ricoverato con prognosi riservata nel reparto di neurochirurgia all'ospedale «Santa Croce». L'uomo, caduto dalla bici a Spinetta, ha riportato trauma [redacted] e numerose fratture.

[redacted]

Il «caso» delle Meccaniche subalpine in Regione

La situazione delle Officine meccaniche subalpine [redacted] Savigliano, della Bocca Malandrone di Nichelino [redacted] della Acciaiotecnica di Murello [redacted] stata analizzata ieri in un incontro alla Regione tra l'assessore al Lavoro e all'Industria, [redacted] proprietà e le organizzazioni sindacali. Le tre aziende, che sono partecipate Malandrone [redacted] producono [redacted] tutte macchine utensili e componentistica auto, occupano oltre trecento persone.

[redacted]

Incontri gastronomici, agnello sambucano nel menù

Stasera e domani alle 20, nella trattoria «Belvedere» (telefono 0171-72952) si tengono due incontri gastronomici promossi dalle Comunità montane Stura e Gesso. Nel ricco menù, fra gli altri piatti, figura anche l'agnello sambucano.

CEVA

Quattrocento milioni per il sovrappasso Fs

Il sovrappasso Fs che attraversa la linea Ceva-Fossano [redacted] si trova sulla strada provinciale [redacted] per la Valle Mongia verrà rifatto. Lo ha deciso la giunta provinciale, approvando un progetto per 400 milioni. Sulla struttura si circola attualmente a [redacted] alternato, a causa di [redacted] pericolosa fessura apertasi in seguito ad un crollo.

OPEL ASTRA

VENTILAZIONE MICROFILTRATA

CINTURE [redacted] SICUREZZA CON BLOCCO INERZIALE

DOPPIE BARRE DI PROTEZIONE LATERALI

BENZINA, DIESEL E TURBODIESEL

ADESSO PUOI SALIRE SU UNA STELLA.

VEDELAGO s.r.l.

Via Poirino, 40 - 10022 CARMAGNOLA (TO)

Tel. 011/9723113 - 9771931

OPEL

NOTIZIE dalle AZIENDE

FORMENTO CONFEZIONI

Festeggia il [redacted] anniversario dell'azienda

Il 1993 è sicuramente [redacted] anno importante per [redacted] «Formento [redacted]ezioni» in qua[redacted] rappresenta il [redacted] anniversario dell'azienda. [redacted] mercato della confezione [redacted] riscontrano sempre [redacted] più aziende di breve e [redacted] durata ma il fenomeno **«Formento Confezioni» [redacted] una grande [redacted] cuneese,** [redacted] [redacted]are alla sua inarrestabile crescita negli [redacted] fino [redacted] **essere una [redacted] [redacted] importanti aziende del [redacted] in [redacted].** **Le capacità imprenditoriali del signor Formento** sono gli ingredienti principali di questo successo ed a proposito **la Formento Confezioni vuole ancora una [redacted] ringraziare con affetto Clienti, [redacted]tori e Collaboratori che in questi [redacted] hanno contribuito al raggiungimento di questo traguardo.**

Il sig. Formento ritratto nel negozio con i campioni Bartali e Saronni.

CAVALLINO SERVICE

[redacted] Vieni [redacted] bus GRATIS Informati al 011/965.78.92

MITHO DISCO PALACE

[redacted] per le donne l'ingresso è GRATUITO

9/5 ore 15 da [redacted] DEEJAY ALBERTINO

Gran Sera con il Liscio Ven. 7/5 PAOLO CELLA Dom. 9/5 TONI D'ALOYA

PIOBESI T.SE - V. Galimberti, [redacted] - Anche Birreria e Piano Bar
Aperto VENERDI' - [redacted] - DOMENICA Pom. e Sera

ECONOMICI

VENDO 5 km Bra attico 4 vani, bagno, balcone, [redacted] rimessa auto. Prezzo [redacted] niente. Tel. [redacted] 488014-4[redacted].

PK C. Massimo d'Azeglio, 60 - Tel. 95.211 publikompass

CHI HA TEMPO NON ASPETTI TEMPO

AVIS Oggi. Non domani.

ALBA - Via P. Belli, 3
Telefono [redacted]

LA STAMPA

ogni domenica

GIOCHI

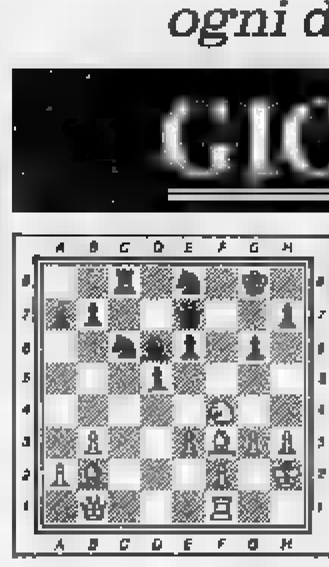

parole incrociate, rebus, dama, scacchi e p[redacted]mpi

SINTESI Alba

Offerta non accumulabile con altre iniziative in corso
Valida fino ad esaurimento. Prezzi chiavi in mano

L'INCONTENIBILE
CONVENIENZA ALFA ROMEO

A.R.33 1.3 i.e. Cat.

Vetri el. ant.
Volante reg. - Vetri atermici - Schienale rib.
Cintura sicurezza reg. altezza
Orologio digitale

Listino
£. 18,016

15.930.000
PREZZO CONVENIENZA

A.R.33 1.3 i.e. 4 Cat.

Vetri el. ant. - Chiusura centralizzata - Servosterzo
Volante reg. - Vetri atermici - Schienale sdopp.
Cintura sicurezza reg. altezza
Orologio digitale

Listino
£. 19,872

17.853.000
PREZZO CONVENIENZA

A.R.33 1.3 i.e. 4 WD

Vetri el. ant. - Servosterzo
Lavalergilunotto - Chiusura centralizzata
Specchio retr. Dx - Sedile sdoppiato
Tendina copribagagliо

Listino
£. 21,038

18.783.000
PREZZO CONVENIENZA

A.R.155 1.8 T.S. Cat.

Chiusura centr. - Vetri el. ant. - Vetri atermici
Servosterzo - Sedile guida regol. in altezza
Specchio est. Dx elettrico
Check control - Bracciolo

Listino
£. 27,143

24.967.000
PREZZO CONVENIENZA

è una esclusiva delle Concessionarie della Provincia di Cuneo

Alfa Romeo

FORMA
FOSSANO
Via Circonvallazione 1
Telefono 0172 / 693408

EMMEBI
CUNEO
Via Valle Maira 44 - Tel.0171 / 612327
MONDOVI'
Via Torino 50 - Tel. 0174 / 42023

NOVAUTO
ALBA
C.so Piave 148
Tel. 0173 / 281081

MOBILI E BOISERIE CALOSSO.
ABITARE LO STILE.

Calosso, per scegliere un arredamento secondo l'autentica tradizione degli antichi artigiani saluzzesi. Calosso, per soddisfare ogni esigenza di ambiente con mobili d'arte scelti per voi dai nostri arredatori. Calosso per risolvere ogni problema di spazio con boiserie costruite con le stesse tecniche di un tempo e con l'impiego esclusivo di legni pregiati.

Calosso, per abitare la casa di [illegible] con stile, gusto e personalità.

CALOSSO
SALUZZO
La [illegible] casa d'arte
Via Torino, 41 - Saluzzo - Tel. (0175) 41.333
Laboratorio - Regione Paschero
Chiuso [illegible] Domenica

OFFERTA IRRIPETIBILE SOLO FINO AL 9 MAGGIO

STUDIO ARTE 56

Vendita promozionale

Tappeti Orientali

EFF. COM. LEGGE 80

SCONTO DAL 30 AL 60%

Studio Arte 56
Via Vittorio Emanuele, 24 - 12051 ***Alba*** *- Tel.(0173)440534*
Lunedì chiuso

DOMENICA APERTO
ORARIO CONTINUATO
10.00/20.00

IN BREVE

ALBA

Multa [illegible] mila lire per l'infortunio a un'operaia

A Gian Franco Vezza, [illegible] anni, di Castagnito, via Montegrappa 4; e ad Ezio Procarione, di 55, Diano, via Cortemilia, il pretore ha applicato la pena «patteggiata» di 600 mila di multa. Vezza, in qualità [illegible] direttore tecnico di [illegible] stabilimento Miroglio Tessile [illegible] Procarione, responsabile del reparto controllo, erano [illegible] [illegible] lesioni colpose per [illegible] infortunio [illegible] cui un'operaia rimase ferita [illegible] una mano.

ALBA

Volontari della psichiatria Se [illegible] parla all'ospedale

[illegible]ggi, alle 17, nella sala incontri dell'ospedale, si parlerà dell'attività dei volontari per la [illegible]ichiatria. Interverranno l'amministratore dell'Usl, Giovanni Monchiero, il primario del servizio di psichiatria, Ernesto Viarengo, [illegible] volontari.

CANALI

Incontro in municipio sull'affidamento familiare

Incontro su «L'affidamento familiare: una [illegible] solidarietà» stasera, alle 21, in municipio. L'iniziativa è p[illegible] dal Consultorio familiare. Interverranno Giuseppe Vecchi, responsabile dei servizi sociali dell'Usl di Alba, e Walter Martini, della Comunità Papa Giovanni XXIII.

S. STEFANO BELBO

Olimpiadi [illegible] Un diciassettenne [illegible]

Uno studente [illegible] 17 anni, Ulisse Bamer, si è classificato ottavo alle «Olimpiadi di matematica» svoltesi nei giorni scorsi a Cesenatico. Il ragazzo frequenta il quarto anno al Liceo scientifico di Nizza Monferrato ed è nipote di «Nuto», l'amico di Cesare Pavese.

Ieri [illegible] Milano è intervenuto il legale del figlio dell'ex negoziante di Narzole

«Daniele Ciravegna non c'entra»

L'avvocato: «Il mio assistito non si occupava di taglio dei vini, titolare era il padre» Il procuratore generale ha chiesto quindici anni. Il processo d'appello prosegue oggi

NARZOLE. «Daniele Ciravegna non ha avuto nulla [illegible] che fare [illegible] l'alcol, risultato poi metili[illegible]. Non si occupava del taglio dei vini: il suo compito era di intrattenere rapporti commerciali [illegible] i clienti. Le analisi per la gradazione alcolica venivano fatte eseguire fuori azienda, in laboratori privati. Unico titolare della cantina era il padre; Daniele non è mai [illegible] coinvolto, [illegible] precedenza, in episodi [illegible] adulterazione».

Questa, in sintesi, la tesi sostenuta dall'avvocato Giuliano Pisapia in difesa di Daniele Ciravegna, [illegible] anni, di Narzole, uno dei dodici imputati al processo d'appello, a Milano, per lo scandalo del vino al metanolo. Durante la settima udienza [illegible] ieri sono continuate le arringhe della difesa, tra cui la più importante è stata quella del giovane [illegible] commerciante vinicolo di Narzole coinvolto nella vicenda con il padre Giovanni, [illegible] anni.

Secondo la difesa, Daniele Ciravegna (condannato in primo grado [illegible] tredici anni [illegible] quattro mesi) non avrebbe avuto un ruolo determinante nella gestione della cantina di via Ca[illegible]ur 159, a Narzole, nella quale i carabinieri del Nas trovarono nel 1986 circa 8 mila ettolitri di vino adulterato [illegible] il metanolo. La scoperta era stata fatta dopo che [illegible] persone erano morte e altre avevano subito gravi lesioni per [illegible] bevuto il prodotto avvelenato.

«Daniele - ha sost[illegible] il difensore - non ha mai prelevato, né scaricato, [illegible] l'alcol in questione». Ad occuparsi dei tagli [illegible] vino sarebbe stato il padre, come ha confermato anche un aiuto cantiniere. Daniele si prendeva cura delle vendite, della contabilità [illegible] [illegible] prodotto. Il difensore ha sostenuto l'estraneità ritenendo, in ogni caso, eccessiva la pena inflitta in relazione alla responsabilità [illegible] alla giovane età dell'imputato all'epoca dei fatti.

Diversa l'opinione del procuratore generale, che per Daniele Ciravegna ha chiesto [illegible]na condanna superiore a quella di primo grado: quindici anni. L'accusa contesta a Daniele il con[illegible] negli stessi fatti del padre con il quale avrebbe collaborato: vale a dire il concorso nell'omicidio volontario relativamente alle diciannove vittime del vino killer, nelle lesioni volontarie in relazione [illegible] numerosi feriti, nell'adulterazione delle sostanze alimentari e in altre violazioni alle leggi sul vino. Daniele è enotecnico e quindi, secondo l'accusa, si intendeva di vino e non poteva non es[illegible] a [illegible] della qualità del prodotto che veniva trattato nella loro cantina.

Daniele Ciravegna (33 anni) non abita più [illegible] Narzole: ora vive a Dogliani

Daniele, che nel frattempo si [illegible] sposato, [illegible] abita più [illegible] Narzole: vive a Dogliani e si occupa di macchine agricole. Ha abbandonato il settore vinicolo; la cantina dei Ciravegna a Narzole, chiusa quando scoppiò lo scandalo, [illegible] è più stata riaperta, nonostante i tentativi [illegible] padre.

Tra le arringhe di ieri c'è sta[illegible] anche quella per Roberto Piancastelli, 34 anni, abitante a Riolo Terme, in provincia di Ravenna che, secondo i difensori, avrebbe avuto un ruolo minore. Avrebbe effettuato un solo trasporto di metanolo nel Sud [illegible] avrebbe costituito una società per lo scarico dell'alcol metilico ritenendo che fosse destinato [illegible] settore del gasolio [illegible] non del vino. I difensori hanno sostenuto la [illegible] responsabilità e chiesto [illegible] riduzione [illegible] pena. Per Piancastelli, condannato in primo grado a [illegible] anni, il pg [illegible] proposto quindici anni [illegible] quattro mesi. Per Piancastelli, i due Ciravegna e ad altri quattro imputati l'accusa ha fatto ricorso per omicidio volontario (erano stati condannati per omicidio colposo).

Il processo prosegue oggi. Lunedì, per Giovanni Ciravegna, parleranno gli avvocati Roberto Ponzio [illegible] Giandomenico Pisapia. Martedì sono previ[illegible] le prime repliche, [illegible] cui dovrebbe far seguito la sentenza.

Giuseppina Fiori

Stasera ad Alba

Progetto per il Parco regionale

ALBA. Stasera alle 21, la sala «Beppe Fenoglio» ospiterà un incontro sul [illegible] «Le Langhe e il parco, studi universitari sul territorio», organizzato dalla sezione albese di «Italia Nostra» [illegible] dall'associazione culturale «Valbormida Viva» di Saliceto. La serata servirà a presentare due tesi di laurea, dedicate alla natura e alle prospettive di sviluppo turistico dell'Alta Langa, e a esaminare la possibilità [illegible] creare un'area protetta, rilanciando eventualmente la proposta di istituire un «Parco delle Langhe», già formulata a metà degli Anni 60.

All'incontro interverrà Ermanno [illegible] Biaggi, del settore Parchi naturali della Regione Piemonte, che illustrerà l'impegno della Regione per quanto riguarda l'istituzione di parchi. Seguiranno le relazioni dei due neolaureati, con tesi dedicate all'Alta Langa: Umberto Fava parlerà di «Sviluppo turistico compatibile: un progetto per la Valle Bormida», mentre Enrico Rivella si soffermerà sull'«Analisi floristico-vegetazionale del bacino dell'Alto Belbo».

Secondo gli esponenti dei gruppi ambientalisti e delle associazioni culturali della zona, le Langhe possiedono sia le caratteristiche ambientali e paesaggistiche, sia le bellezze artistiche e storiche per poter esse[illegible] inserite in un parco. L'idea di creare un parco delle Langhe ha trent'anni, ma [illegible] è mai stata approfondita concretamente.

Negli ultimi anni si è parlato soprattutto di un parco naturale nell'area [illegible] sorgenti del Belbo e nel novembre del '91 i consiglieri Riba, Bresso, Miglio e Rivalta hanno presentato in Regione una proposta di legge per creare un parco in alta Val[illegible] Belbo, [illegible] i Comuni di Camerana, Saliceto, Mombarcaro, Montezemolo, Sale Langhe e Sale San Giovanni.

Il progetto è stato però osteggiato [illegible] cinque Comuni su sei (l'unico che si è espresso a favore [illegible] Saliceto) e [illegible] subito creati due fronti, con sindaci [illegible] agricoltori contrari alle tesi degli ambientalisti. [c. o.]

Mombarcaro

Si apre il museo storico

Il sindaco di Mombarcaro Silvio Barbiero spera che il museo contribuisca a far conoscere la storia del paese

MOMBARCARO. Finora il paese [illegible] noto soprattutto per essere la «vetta» delle Langhe, [illegible]n i suoi [illegible] metri [illegible] altitudini che permettono, in condizioni particolarmente favorevoli, di vedere il Mar Ligure davanti a Savona. Da domenica Mombarcaro sarà invece conosciuto anche per ess[illegible] il primo Comune dell'Alta Langa ad ospitare un museo storico.

Da tempo [illegible] gruppo di appassionati locali cullava l'idea [illegible] realizzare un museo nel piccolo Comune tra le Valle Belbo e Bormida ed ora, dopo molti mesi di lavoro, la struttura può [illegible] [illegible] aperta al pubblico. Il museo sorge nei pressi del municipio ed è diviso in due sezioni. Una parte è dedicata a costumi e attività locali, con oggetti e attrezzi di uso quotidiano scomparsi anche dalle campagne di Langa, [illegible]ntre una sala ospita la raccolta di vecchie divise militari [illegible] vari periodi donate al museo [illegible] famiglia Galliano di Mombarcaro, che conta tra i propri antenati un eroe dalla battaglia di Macallè caduto ad Adua nel [illegible]

«Nella nostra [illegible] in [illegible] c'è un buon movimento turisti[illegible] e credo che questo museo possa riscuotere consensi tra i visitatori - aggiunge il sindaco Silvio Barbiero - E' un'iniziativa che contribuirà sicuramente [illegible] far conoscere il nostro paese».

All'inaugurazione (prevista per domenica alle 10.30) sarà presente anche il direttore del [illegible]o di Ugliç, in Russia, che seguì i restauri della cappella di Santa Anastasia a Sale San Giovanni, donando anche due icone, che saranno esposte a Mombarcaro. [c. o.]

Ad Arguello

Hanno visto il furgone dei veleni

ARGUELLO. Prende sempre più consistenza l'ipotesi di un collegamento tra i bidoni [illegible] vernice rinvenuti nelle campagne dell'Astigiano e quelli abbandonati nello stesso periodo in diverse località dell'Alta Langa. Già in un primo tempo si era pensato ad un legame tra i due fatti, dal [illegible] che il periodo dei ritrovamenti coincidava e l'origine dei bidoni sembrava essere la stessa.

Alcuni giorni dopo la scoperta dei contenitori ad Arguello, Cerretto Langhe e Roddino, era infatti giunta la notizia di una segnalazione depositata [illegible]i carabinieri alla procura della Repubblica presso la pretura di Asti, che chiamava in causa Domenico Rampone, titolare della ditta di [illegible]ci «Suprema» di Piobesi, fallita da un paio d'anni. [illegible] mirino dei carabinieri e degli inquirenti astigiani c'erano i fusti trovati presso Castel-l'Alfero e provenienti probabilmente dalla ditta di Piobesi, il cui marchio [illegible] trovava anche [illegible] molte delle latte di vernice e solvente lasciate in Alta Langa.

Inoltre, secondo alcuni [illegible]timoni, un uomo sarebbe [illegible] visto nei pressi di Arguello alla fine di marzo, pochi giorni prima del ritrovamento dei contenitori. Gli abitanti della zona avevano anche segnalato la presenza del furgone bianco (probabilmente un Ford Transit) fermo di [illegible]ra verso le [illegible] lungo la strada tra Tre Cunei ed Arguello, non lontano dal punto in cui, il mattino dopo, furono trovate le latte nella scarpata.

Attorno ad Arguello i bidoni di vernice e solvente furono gettati in ordine sparso lungo la strada in modo da renderne più difficile l'individuazione. Chi le ha scaricate ha dimostrato una buona [illegible] [illegible] poichè non è giunto fino ad Arguello (dove la strada finisce), ma prima del paese ha imboc[illegible] un' altra via che scende verso il Belbo e sale sull'altro versante. Nello stesso periodo ai bordi della strada tra Pedaggera [illegible] Roddino furono trovati bidoni di polvere di zinco aperti e rovesciati, la cui provenienza rimane, per ora, incerta. [c. o.]

AZZURRA
Nuova Concessionaria Ford a Mondovì

Vi invitiamo nei nostri saloni per ammirare le vetture Ford, prima fra tutte l'attesissima Mondeo Station Wagon. L'unica con Airbag di serie nella sua classe, con propulsori MILES 16 valvole, climatizzatore ecologico (senza CFC), speciali sospensioni SLA [illegible] bagagliaio record [illegible] categoria. Vi presenteremo il Progetto Sicurezza Ford che prevede cinture con pretensionatore, sedili antiscivolamento, barre laterali [illegible] sistema FIS (sensore blocca-carburante in caso d'urto). Oltre alla Station Wagon, troverete tutta la gamma Mondeo, [illegible] nuove Fiesta tra cui la giovane Navy [illegible] l'equipaggiatissima Newport; le SuperEscort, berlina [illegible] wagon, la Scorpio Wagon e tutti i veicoli commerciali Ford, dal Courier al Transit. La nostra cortesia [illegible] professionalità sarà a vostra disposizione. Vi aspettiamo per [illegible] cocktail di apertura, con l'augurio di diventare per [illegible] un nuovo punto di riferimento.

Vi aspettiamo anche domenica 9 in via Tanaro 50

Mondeo. L'unica Station Wagon con Airbag di serie.

Ford QUALITÀ IN AZIONE

il CUBO
DISCOTECA
BORGO SAN DALMAZZO
QUESTA SERA ANNI '[illegible] ANNI '[illegible]
«Senza fine tu sei un attimo senza fine»
dolcissime emozioni per magiche sensazioni con [illegible] musica dei grandi
HOMO SAPIENS

Azienda di Servizi per l'Industria cerca
RAPPRESENTANTE PROCACCIATORE D'AFFARI
introdotto preferibilmente nei settori medicina del lavoro - sicurezza, ecologia, igiene.
Telefonare dalle 8,30 alle 12,30 allo 0171/69.46.06

Ditta leader nel proprio settore ricerca
AGENTI
per provincia Cuneo
Fisso, provvigioni, incentivi
Tel. 0172/742.766

Tempio del ballo e della musica
LE CUPOLE
Cavallermaggiore
S.S. 20 - Tel. 0172 38 12 80
DANTE TORRICELLI
è un'orchestra
DI SERIE A EXTRA
sarà con Voi
QUESTASERA

ULTIMO IMPERO
DISCOTEMPIO
Questa [illegible]
D.J MASSIMINO
S.S. 23 Sestriere - AIRASCA (TO)
Tel. 011/99.09.993 - 99.09.888

IMPORTANTE SOCIETA' LEADER NEI [illegible] FINANZIARI ci ha incaricati di ricercare la
RESPONSABILE UFFICIO
che alle dirette dipendenze della direzione assicuri il coordinamento del personale, la distribuzione del lavoro [illegible] il controllo sull'espletamento delle varie pratiche secondo le scadenze prefissate. La candidata ideale ha circa 35 anni, buona conoscenza del diritto commerciale, esperienza in guida del personale, forte personalità, spirito imprenditoriale [illegible] attitudine a risolvere i problemi. Le candidature che saranno attentamente analizzate ed alle quali daremo risposta non saranno comunicate al nostro cliente se non dopo colloquio e specifica autorizzazione. Le risposte dovranno citare il RIF. 310 su busta e su lettera ed essere indirizzate a:
SEAZ C.so Torino 10 - 12051 ALBA CN
Servizi Aziendali [illegible]
Ricerca & Selezione [illegible] Personale

AVON
la famosa casa cosmetica operante in 32 paesi del mondo, ricerca una
RESPONSABILE VENDITE DI ZONA
per [illegible]
[illegible] persona da selezionare è una giovane donna in possesso di una cultura a livello medio superiore o universitario che abbia maturato anche [illegible] esperienza [illegible] delle vendite e voglia affermarsi in una posizione impegnativa e stimolante.
[illegible] posizione comporta la responsabilità del reclutamento, addestramento e guida di [illegible] vendita.
Le condizioni offerte [illegible] sicuro [illegible] assunzione con inquadramento al livello [illegible] del CCNL chimici, stipendio su [illegible] provvigioni, rimborso spese, auto [illegible]
Per la candidata prescelta è previsto un periodo [illegible] addestramento specifico a carico della Società.
Le persone interessate sono pregate di inviare dettagliato curriculum per espresso indicando un recapito telefonico e citando chiaramente anche sulla [illegible] riferimento 876 a:
MGB
MGB [illegible]
20131 Milano - Via Bazzini, 24
[illegible] 02/706.38.444 - 706.38.478 - Fax 70638640

LA STAMPA Guida per il cittadino

3/Piccola guida alla dichiarazione dei redditi '93: come si compilano i quadri «P» e «R»

Spese mediche e mutui, si risparmia meno

Molti oneri deducibili diventano detrazione d'imposta

Una delle più concrete novità del «740/93» - in senso negativo, anche per il portafogli del contribuente - è rappresentata dalla trasformazione della maggior parte degli oneri deducibili più comuni (come spese mediche, mutui, assicurazioni) in detrazioni di imposta. Una stangata da centinaia di miliardi, bene spiegata dal nuovo meccanismo.

Fino all'anno scorso, infatti - pure entro tetti massimi, che restano in vigore - tutte queste spese (raggruppate nel quadro del nuovo «740», dal rigo P1 al P21) potevano essere sottratte direttamente dall'imponibile lordo, con un risparmio di imposta crescente quanto più alto era il reddito, perché gli oneri andavano a diminuire gli scaglioni soggetti alle aliquote più alte. Ora, invece, si dovrà prima calcolare il reddito netto e l'imposta dovuta: dopodiché, dall'imposta lorda non si potrà sottrarre più del 27 per cento delle spese sostenute (in caso di reddito inferiore a 30 milioni la percentuale scende al 22 e poi al 10 per cento). Una perdita secca per tutti i contribuenti con imponibile superiore ai 30 milioni, gravato da aliquote maggiori del 27 per cento.

Per la deducibilità degli oneri sono richieste alcune condizioni:
A) Che le spese riportate sul «quadro» siano rimaste effettivamente a carico del contribuente e non siano state, quindi, rimborsate da enti previdenziali o assistenziali. Con esclusione delle spese mediche rimborsate per effetto di contributi o premi dei quali non è ammessa la detrazione (ad esempio: premi pagati a compagnia di assicurazione per polizze sanitarie, contributi assistenziali volontari e così via).
B) Che venga allegata al «740» la documentazione comprovante l'effettivo pagamento nel '92 della somma di cui si chiede la deduzione. E' consentito allegare i documenti in fotocopia, ma il Fisco potrà chiedere di esibire gli originali, che devono essere perciò conservati dal contribuente fino al termine di decadenza dell'azione di accertamento degli Uffici finanziari (al termine del quinto anno successivo a quello in cui è stata presentata la dichiarazione). Insieme con la documentazione e la quietanza rilasciate dalle strutture sanitarie, nel caso di spese di ugual natura sostenute all'estero, è richiesta anche la traduzione in lingua italiana.

Questa può essere eseguita o sottoscritta dall'interessato, se i documenti originali sono scritti in inglese, tedesco, francese o spagnolo, mentre deve essere giurata nelle altre lingue. Per i contribuenti residenti nella Valle d'Aosta (se la documentazione è in francese) e in provincia di Bolzano (se la documentazione è in tedesco) non è richiesta alcuna traduzione.

SPESE SANITARIE INTEGRALMENTE DEDUCIBILI

Nella prima parte del quadro P vanno indicati gli oneri per cui, da quest'anno, è riconosciuta soltanto la detrazione d'imposta. Aprono la schiera, dal rigo P1 al P8, le spese mediche per le quali la detrazione spetta per l'intero importo, cioè si calcola sul 100% degli oneri rimasti a carico del contribuente:

- **Spese chirurgiche**
- **Spese per prestazioni specialistiche**
- **Spese per protesi dentarie e [illegible] genere**

Le spese sono deducibili anche se sostenute nell'interesse delle persone di seguito indicate, purché risultino fiscalmente a carico del dichiarante:
- coniuge non legalmente ed effettivamente separato;
- figli (o affiliati);
- parenti ed affini di cui all'art. 433 del Codice civile, conviventi (fratelli e sorelle, genitori, suoceri, generi, nuore).

1) CHIRURGICHE
Sono comprese in questa categoria le spese per interventi chirurgici necessari al recupero della normalità sanitaria e funzionale della persona. A queste spese vanno aggiunte quelle di degenza, mentre vanno esclusi i costi accessori legati a esigenze non di ordine sanitario, come spese di telefono o televisione o extra per il pernottamento di congiunti ricoverato. Il trasporto in ambulanza non è deducibile, mentre lo sono le eventuali prestazioni di assistenza medica durante il trasporto.

Chirurgia plastica - Al fine di poter stabilire la deducibilità delle spese per interventi di chirurgia plastica o dalla documentazione allegata al «740» risulti che l'intervento era necessario per eliminare deformità funzionali o estetiche deturpanti. Sono di conseguenza esclusi gli interventi effettuati soltanto a migliorare l'aspetto estetico della persona.

2) [illegible]
Si ha diritto alla detrazione sull'intero importo solo per le prestazioni rese da un medico che ha conseguito la specializzazione in quel particolare ramo della medicina. Se la prestazione è resa da un medico generico o da uno specialista in branca diversa la detrazione in percentuale spetta soltanto per una quota dell'importo, in base ai criteri previsti per le spese mediche generiche da indicare ai righi P9-P11.

Risultano integralmente deducibili le spese per sedute di psicoanalisi presso specialisti e quelle di psicoterapia presso psicologi iscritti all'albo.

Sono comprese inoltre tra le prestazioni specialistiche quelle relative a terapie, analisi e esami speciali: Dialisi - Cobaltoterapia - Iodio terapia - Chiroterapia - Sedute di neuropsichiatria - Ginnastica correttiva - Ginnastica di riabilitazione degli [illegible] - Esami di laboratorio - Elettrocardiogrammi - Ecografie - Radiografie in genere - Tac (Tomografia assiale computerizzata) - Indagini laser.

L'ammontare della spesa deducibile è costituito dal costo sostenuto oppure, in caso di prestazione nell'ambito del [illegible] sanitario nazionale, dall'importo del ticket.

3) [illegible]
Nel concetto di protesi rientrano non soltanto le dentiere, ma anche gli apparecchi utilizzati per correggere talune malformazioni dentarie o difetti della masticazione. Le spese relative a cure odontoiatriche (terapie gengivarie, estrazioni) sono parimenti deducibili in misura integrale in quanto relative a prestazioni rese da un medico-dentista nell'ambito della propria specializzazione. Tra le protesi dentarie sono compresi anche gli apparecchi con cui si provvede alla correzione di talune malformazioni stomatologiche o della masticazione. Sono fiscali il materiale impiegato per le protesi ma ha rilevanza.

Per la deducibilità delle protesi sanitarie è [illegible] che siano indispensabili per la [illegible] cura di malattie o malformazioni fisiche. Rientrano in tale categoria gli apparecchi protesi oculistica e lenetica; gli occhiali da vista e le lenti a contatto (per gli occhiali non è deducibile la parte di spesa sostenuta per l'impiego di metalli preziosi nella montatura); gli apparecchi contro la sordità; gli arti artificiali e gli apparecchi di ortopedia (comprese cinture medico-chirurgiche e le scarpe e tacchi ortopedici realizzati su misura); apparecchi per fratture (garza e gesso), busti, stecche, se prescritti per la correzione e cura di malattie o malformazioni fisiche; stampelle, bastoni canadesi, anche in affitto; gli apparecchi da [illegible] nell'organismo per compensare una deficienza o una infermità (come stimolatori e protesi cardiache); le poltrone e i veicoli simili per invalidi, con qualsiasi meccanismo di propulsione, compresi i costi di quelli presi in locazione.

QUALE DOCUMENTAZIONE
Per aver diritto alla deducibilità delle spese sostenute e rimaste a carico è indispensabile allegare, assieme alla relativa fattura, ricevuta o quietanza, anche la prescrizione del medico curante, salvo che lo stesso non sia lo specialista stesso che ha avuto la cura direttamente il paziente.

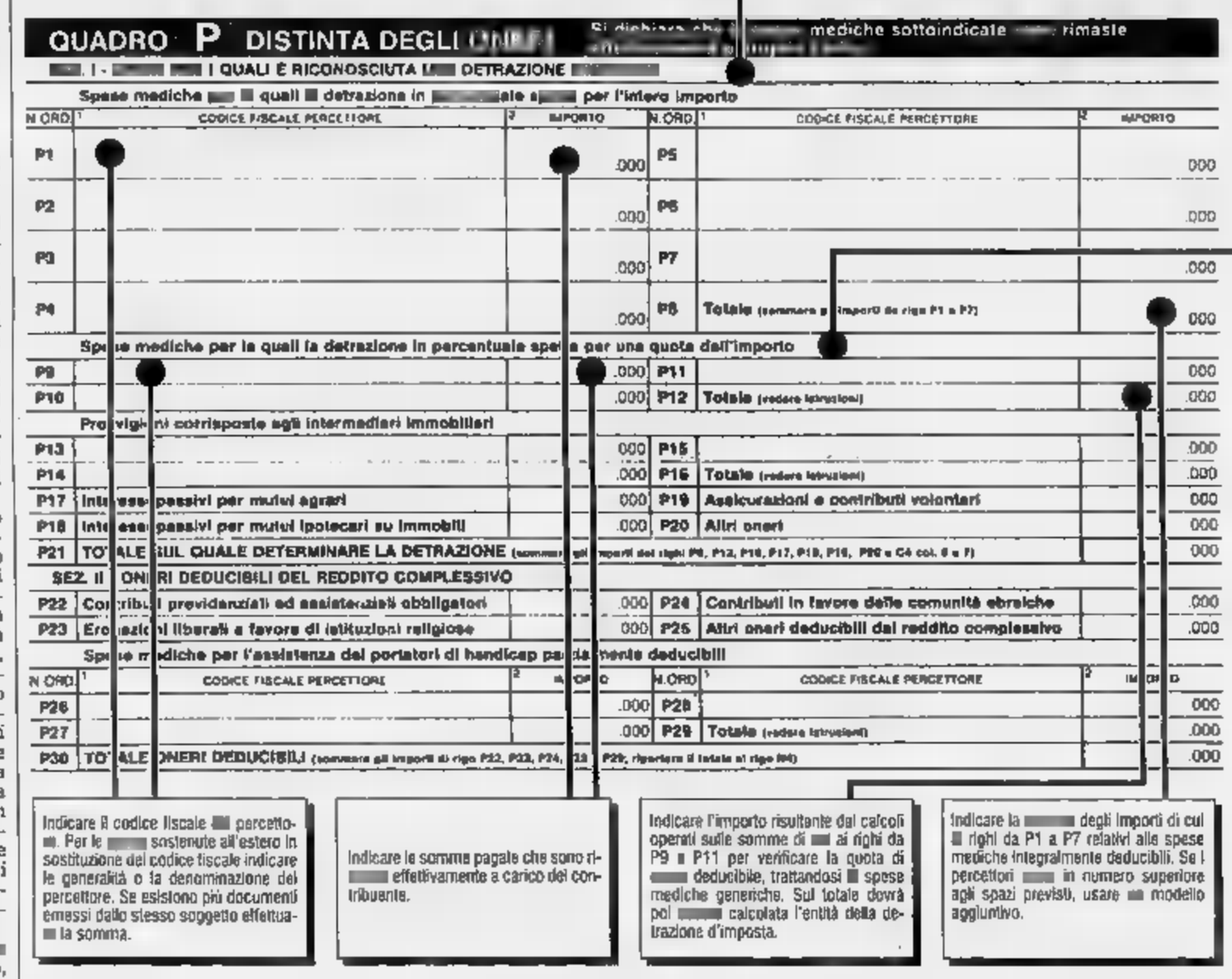
QUADRO P DISTINTA DEGLI ONERI Si dichiara che le spese mediche sottoindicate sono rimaste

I - SPESE PER LE QUALI È RICONOSCIUTA LA DETRAZIONE

Spese mediche per le quali la detrazione in percentuale spetta per l'intero importo

N. ORD.	1 CODICE FISCALE PERCETTORE	2 IMPORTO	N. ORD.	1 CODICE FISCALE PERCETTORE	2 IMPORTO
P1		.000	P5		.000
P2		.000	P6		.000
P3		.000	P7		.000
P4		.000	P8	Totale (somma degli importi dei righi P1 a P7)	.000

Spese mediche per le quali la detrazione in percentuale spetta per una quota dell'importo

P9		.000	P11		.000
P10		.000	P12	Totale (vedere istruzioni)	.000

Provvigioni corrisposte agli intermediari immobiliari

P13		.000	P15		.000
P14		.000	P16	Totale (vedere istruzioni)	.000
P17	Interessi passivi per mutui agrari	.000	P19	Assicurazioni e contributi volontari	.000
P18	Interessi passivi per mutui ipotecari su immobili	.000	P20	Altri oneri	.000
P21	TOTALE SUL QUALE DETERMINARE LA DETRAZIONE (sommare gli importi dei righi P9, P12, P16, P17, P18, P19, P20 e C4 col. 6 e 7)				.000

SEZ. II ONERI DEDUCIBILI DEL REDDITO COMPLESSIVO

P22	Contributi previdenziali ed assistenziali obbligatori	.000	P24	Contributi in favore delle comunità ebraiche	.000
P23	Erogazioni liberali a favore di istituzioni religiose	.000	P25	Altri oneri deducibili dal reddito complessivo	.000

Spese mediche per l'assistenza dei portatori di handicap parzialmente deducibili

N. ORD.	1 CODICE FISCALE PERCETTORE	2 IMPORTO	N. ORD.	1 CODICE FISCALE PERCETTORE	2 IMPORTO
P26			P28		.000
P27		.000	P29	Totale (vedere istruzioni)	.000
P30	TOTALE ONERI DEDUCIBILI (sommare gli importi di rigo P22, P23, P24, [illegible] P29; riportare il totale al rigo N4)				.000

Indicare il codice fiscale del percettore. Per le spese sostenute all'estero in sostituzione del codice fiscale indicare le generalità o la denominazione del percettore. Se esistono più documenti emessi dallo stesso soggetto effettuare la somma.

Indicare le somme pagate che sono rimaste effettivamente a carico del contribuente.

Indicare l'importo risultante dai calcoli operati sulle somme di cui ai righi da P9 a P11 per verificare la quota di spese deducibile, trattandosi di spese mediche generiche. Sul totale dovrà poi essere calcolata l'entità della detrazione d'imposta.

Indicare la somma degli importi di cui ai righi da P1 a P7 relativi alle spese mediche integralmente deducibili. Se i percettori sono in numero superiore agli spazi previsti, usare un modello aggiuntivo.

SPESE SANITARIE PARZIALMENTE DEDUCIBILI

Sempre nella I sezione del quadro P, dal rigo P9 al 912, sono indicate le spese mediche per cui la detrazione in percentuale spetta soltanto per una quota dell'importo: cioè per la parte eccedente il 3% del reddito fino a 30 milioni e per quella eccedente il 10% del reddito oltre i 30 milioni (vedi esempi in calce).
Rientrano in tale categoria, anche se sostenute all'estero:
- Le spese mediche relative a prestazioni sanitarie rese da un medico generico, comprese quelle per visite e cure di medicina omeopatica;
- Le spese per medicinali (qualora il costo rimasto a carico del contribuente sia rappresentato dal ticket versato al Servizio sanitario nazionale, la documentazione giustificativa da allegare è rappresentata dalla fotocopia della ricetta rilasciata dal medico e dallo scontrino fiscale emesso dalla farmacia con l'importo del ticket pagato sui farmaci acquistati;
- Le spese necessarie per l'assistenza specifica di persone colpite da grave e permanente invalidità o menomazione;
- Le spese per cure termali, esclusione dei costi sostenuti per il viaggio ed il soggiorno;
- Le spese di degenza collegate a interventi chirurgici, con esclusione delle spese extra destinate al confort del paziente (ad esempio: telefono, o apparecchio televisivo in camera). Le prestazioni specialistiche rese durante la degenza vanno considerate, invece, integralmente deducibili.

FAMIGLIARI A CARICO
Le spese in parola sono deducibili anche se sostenute nell'interesse dei seguenti famigliari, purché risultino essere fiscalmente a carico del dichiarante:
A) Coniuge non legalmente ed effettivamente separato;
B) Figli (o affiliati);
C) Parenti di cui all'art. 433 del Codice civile, conviventi (fratelli e sorelle, genitori, suoceri, generi, nuore).

[illegible]
La deducibilità delle spese in parola non è ammessa integralmente, ma soltanto per la parte eccedente il 3 per cento calcolato sui primi 30 milioni dell'ammontare complessivo del reddito dichiarato (rigo N1) ed il 10 per cento della parte eccedente i trenta milioni.

1° Esempio:
- Reddito complessivo dichiarato 37 milioni;
- Spese per cure mediche rimaste a carico 2 milioni;
- Quota di spesa indeducibile, 3% di 30 milioni (900.000) e 10% di 7 milioni (700.000): totale lire 1.600.000;
- Quota su cui è calcolata la detrazione: 400.000.

2° Esempio:
- Reddito complessivo dichiarato 52 milioni;
- Spese per cure mediche rimaste a carico 2.500.000;
- Quota di spesa indeducibile, 3% di 30 milioni (900.000), 10% di 22 milioni (2.200.000): totale lire 3.100.000;
- Quota su cui calcolare la detrazione d'imposta: zero.

Nota: nel primo caso, dopo aver detratto le quote di spesa indeducibile, rimangono mila lire di oneri su cui andrà calcolata la detrazione di imposta del 27 per cento; nel secondo, la «franchigia» indeducibile di 3.100.000 lire supera i due milioni e mezzo di spesa e il contribuente non potrà detrarre neppure una lira.

Con il nuovo sistema gli oneri indicati sul 740 potranno essere detratti dall'Irpef soltanto nella percentuale massima del 27 per cento della spesa sostenuta
Per molti contribuenti una stangata che aumenta con l'aumentare del reddito

Quando un rimborso diventa imponibile

Ecco che cosa il contribuente deve dichiarare nel quadro R

Le istruzioni ufficiali allegate al «740» sono rimaste sostanzialmente invariate rispetto all'anno scorso: imposte e oneri deducibili di anni precedenti che nel corso abbiano formato oggetto di rimborso, sgravio o restituzione in quanto non dovuti devono essere indicati nel quadro R e concorreranno a formare l'imponibile complessivo sommandosi agli altri redditi Irpef nel rigo N1.

La prima avvertenza relativa al quadro R riguarda il rimborso di imposte indebitamente pagate dal contribuente negli anni precedenti: l'Irpef rimborsata oppure compensata non deve essere dichiarata.

Ugualmente non dovranno essere indicati i rimborsi di spese mediche specialistiche che scattino in forza di polizze malattia, non essendo queste annoverate fra gli oneri deducibili.

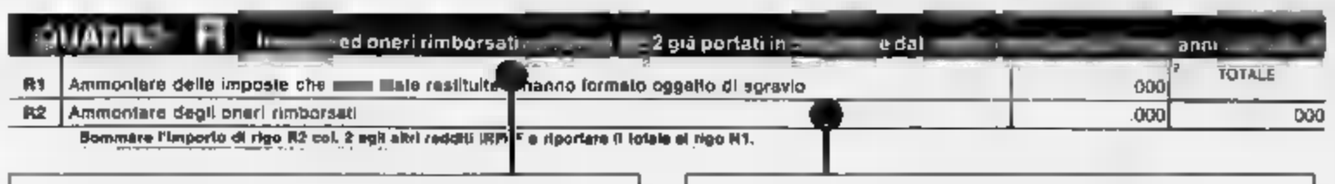
QUADRO R [illegible] ed oneri rimborsati [illegible] già portati in [illegible] e dal [illegible] anni

		2 TOTALE
R1	Ammontare delle imposte che [illegible] hanno formato oggetto di sgravio .000	
R2	Ammontare degli oneri rimborsati .000	.000

Sommare l'importo di rigo R2 col. 2 agli altri redditi IRPEF e riportare il totale al rigo N1.

AL RIGO 1 LE IMPOSTE

Nel rigo R1 del quadro R vanno indicati i rimborsi:
A) del 9 per cento delle imposte ante riforma (ricchezza mobile), esclusa l'imposta complementare; B) dell'Ilor.

Per quanto riguarda l'Ilor il rimborso è di competenza degli anni 1989 e precedenti e va indicato l'intero ammontare rimborsato, interessi esclusi; per il 91 la quota è ridotta al 75%. Per rimborso deve intendersi anche la parte risultata eccedente dalla dichiarazione dei redditi del '91 e che si è optato di portare in diminuzione dalle imposte dovute per la dichiarazione '92. **Esempio:**
1) Scomputo dalle imposte dovute per il '92 dell'eccedenza di Ilor di 800.000 lire derivante dalla dichiarazione dei redditi prodotta per il '91;
2) Denuncia di rimborso della somma di 200.000 lire (al netto degli interessi) a titolo di acconto Ilor versato per l'anno '88:
200.000 per intero = 200.000;
800.000 al 75% =
600.000: Al rigo R1 = 800.000.

AL RIGO 2 GLI ALTRI

Nel rigo R2 vanno indicati i rimborsi di tutti gli altri oneri deducibili (assicurazioni, interessi passivi, contributi obbligatori o volontari).

L'obbligo scatta soltanto se l'onere rientra tra quelli segnalati in deduzione negli anni precedenti: indicare la spesa nella identica misura in cui era stata [illegible].

Esempio:
Reddito complessivo del 1990: 6 milioni. Spese mediche integralmente deducibili rimaste a carico del contribuente nello stesso anno: 7 milioni. Dedotte per motivi di capienza: 6 milioni.

Se nel '92 è stato incassato dal contribuente il rimborso dell'intera spesa sostenuta (7 milioni), al rigo R2 è indicato solo l'importo di lire 6 milioni dedotto a suo tempo sul «740».

AL RIGO 2
Indicare la somma dei righi R1 e R2. Tale importo concorrerà alla determinazione del reddito complessivo ai fini Irpef.

VADEMECUM IN OMAGGIO

Mercoledì con La Stampa una guida di 72 pagine

Mercoledì prossimo La Stampa pubblicherà (e distribuirà in omaggio ai propri lettori) un vademecum di 72 pagine predisposto dal ministero delle Finanze sulla guida completa alla dichiarazione dei redditi '93. Prosegue intanto l'appuntamento quotidiano con l'inserto in cui vengono esaminati, in sei puntate, i problemi di carattere più generale legati alle novità del modello 740.

Nei primi due numeri, mercoledì e ieri, ci siamo soffermati sul frontespizio che presenta notevoli innovazioni, casi speciali per lavoratori dipendenti e pensionati, sui quadri C e D. Oggi e domani trattiamo la complessa materia degli oneri deducibili, molti dei quali trasformati in detrazioni di imposta, e la tassa sulla salute, che da quest'anno si liquida sul «740». Poi sarà la volta dei redditi da capitale e del reddito-metro.

REFERENDUM

IL MIGLIORE LOCALE E IL MIGLIORE DISC-JOCKEY

C'è gloria anche per chi è arrivato secondo e terzo

Festa nelle discoteche che salgono sul podio

La grande iniziativa che ha visto scendere in gara le discoteche del Piemonte e Valle d'Aosta continua a far parlare. Oggi dedichiamo il giusto spazio ai locali che sono saliti sul podio insieme con il Crazy Boy di Centallo, che è risultato vincitore: il Mirage di Arona (secondo) e l'Igloo di Varallo Sesia (terzo). Pubblichiamo inoltre le classifiche complete provincia per provincia, sia per le discoteche sia per i dj. Nei prossimi giorni naturalmente parleremo anche degli altri protagonisti del referendum lanciato da «La Stampa». La competizione è stata seguita con incredibile entusiasmo dal «popolo della notte» e lo testimoniano i tagliandi giunti al nostro giornale

Anche le suore votavano il Mirage

Grande successo del locale e di Raffy
Oggi «viva le mamme» con Fabio Testi

La discoteca «Mirage» di Arona e il dj Raffy

UN grazie a pieni decibel, urlato dalla consolle. E' un grazie che abbraccia tutto il Lago Maggiore e la Bassa Novarese, si arrampica nel Vergante e in Ossola, corre in provincia di Vercelli: è il grazie del Mirage. Lo rivolgono ad un esercito di fans e amici i proprietari della discoteca con Raffy, dj secondo assoluto nella Top Dance. Renata Vedovato, che già pregusta la festa di settembre per i vent'anni della discoteca di Arona, tenta di parlare con calma ma tradisce l'emozione: «Ragazzi che fatica! Gli ultimi quindici giorni sono stati fenomenali. Ci arrivavano tagliandi da ogni parte. Avevamo il crampo alla mano e il tic da timbro, a forza di compilare schede. Ma ne è valsa la pena, ecco. Questo secondo posto è una bella soddisfazione per tutti. Abbiamo rinsaldato legami vecchi e inaugurato amicizie».

I ringraziamenti sono lunghi come quelli di un matrimonio: «Ai clienti in massa - attacca la signora Renata -, alle amiche Adriana, Simonetta, Silvana, Maria Teresa, alle tante mamme che quasi più dei figli ci hanno aiutato, alla parrucchiera Lidia di Cannobio, Carmelo e Felix di Arona, Paolo di Intra, Massimo di Borgosesia, alle orchestre, alle autorità di Arona. Un'altra puntata di ringraziamenti arriverà presto. Senza farci notare, possiamo garantire che anche qualche suora e qualche monsignore ci hanno dato una mano, e così le scuole, le edicole, i pensionati. Ovviamente dobbiamo tantissimo al nostro magnifico staff». Stasera al Mirage è festa per tutte le mamme. Gli auguri li farà il bel tenebroso Fabio Testi. Alle signore verrà consegnata una rosa, l'orchestra che suonerà si chiama Rose Rosse.

Per i più giovani, invece, ci saranno come al solito gli scatenati dj capitanati da Raffy. Il «ragazzo» di 33 anni, capelli corti e occhialini, si monta la testa all'indomani delle proclamazione dei vincitori: «Sono felice - precisa - perchè ho avuto tante dimostrazioni di simpatia e affetto. Addirittura dopo quando il concorso era finito, venivano ancora a dirmi se potevano fare qualche voto per assicurarmi il colpaccio. Io ringrazio. La popolarità di Raffy in questo periodo è alle stelle, ha pure vinto la puntata aronese del «Karaoke» di Fiorello e giura di non essere stato raccomandato: «Altrimenti - chiede il secondo dj di Piemonte e Valle d'Aosta - che gusto c'è a partecipare?».

Paola Arbola

I pacifici cannoni dell'Igloo

Terzo posto a colpi di tagliandi per i patron e il dj Marco Fava

La discoteca di Varallo ed il suo disc-jockey Marco Fava

VARALLO

E' una gran bella battaglia». Sono i discofans dell'Igloo a seguire i risultati di Top Dance, controllando il verdetto finale da cui risulta che la loro discoteca preferita è al terzo posto della classifica generale (dopo aver sperato fino all'ultimo di poter tener testa al Crazy Boy di Centallo e al Mirage di Arona). «Comunque, il megalocale valsesiano è primo posto nella graduatoria della provincia di Vercelli e questo è già un buon successo», ammettono in coro. Battaglia bella e soprattutto incruenta, come si è detto in tanti slogan coniati per il music club dalla caratteristica forma di gigantesca per esquimesi. Slogan che spesso venivano ripresi da quelli in voga degli Anni Sessanta. «Mettete i tagliandi vostri cannoni» e sappiamo i cannoni sono, nel gergo discotecaro, i grandi fasci di luce che vengono usati per illuminare la notte-dance. Oppure «Facciamo la "disco" e la

All'Igloo di frazione Balangera di Varallo, durante la «campagna» di Top Dance, non si è perso tempo e già dalle prime settimane le schede per votare venivano usate tra proprietari del locale e frequentatori club, come merce di scambio. «Voi portate i tagliandi a noi, noi diamo un regalo a voi».

Spiega uno dei patron, Gian Paolo De Dominici: così il controvalore dei coupon spondeva all'entrata gratuita alla disco, alle consumazioni, e più alto il numero di schede votate e consegnate alla cassa, più potevano in omaggio dischi e videogames».

A condurre la quadriglia elettronica dal suo trono ad alto potenziale di watts è stato Marco Fava, deejay rimasto per tanto tempo «quasi» al top della classifica che assegnava i gradi di generale ai migliori uomini del mi- Piemonte Valle d'Aosta. Professionista a tempo pieno, ha diviso sempre sue attività tra il lavoro in radio e quello in discoteca. A Rete 105 è stato il regista di programmi con Federico l'Olandese Volante, Alex Peroni e «Leopardo».

Collabora all'Igloo dal 1981 e nel è stato «decorato» la «Platinum card», riconoscimento che viene attribuito dall'Associazione italiana disc jokey ai più navigati uomini della regia dischi, su tutta la penisola. Marco Fava dj sta organizzando «Fiesta Top Dance» prendendo contatti i colleghi del Crazy Boy di Centallo e del Mirage di Arona, che saranno all'Igloo per un gemellaggio.

ALESSANDRIA

DISCOTECHE 1] **Proxima** (Gavi Ligure) voti
2] **Omnia Club** (Mombello)
3] **City Club** (Basaluzzo) 4261

Seguono: **Chalet** (Tortona) 3291; **Diva** (Casale Monferrato) 2772; **Bejore** (Novi Ligure) 1288; **Master** (Bosco Marengo) 1258; **Mayerling** (Castellar) 1072; (Sale) 1064; **Fellini** Il (Tortona) 911; **Immagine Club** (Pozzolo Form.) 758; **Harmonia** (Tortona) 723; **Sporting** (Rivanazzano) 722; **Raptus** (Ozzano) 657; **Palladium** (Acqui Terme) 289; **Anteprima** (Alessandria) voti 93; **Archivolto** (Altavilla) 47; (Tortona) 22; (Ponte Curone) 1.

DISC-JOCKEY 1] **Andy Crowd** (Proxima) voti
2] **Sandino** (City Club)
3] **Beppe Banse** (Omnia Club)

Seguono: **Luciano Tirelli** (Omnia Club) 4144; **Baby J** (Chalet) 2147; **Sandrino** (Diva) 1605; **Giovanni Casava** (Before) 1491; (Sporting) 1269; Di Marco (Cometa) 953; **Pity** (Harmonia) 953; **V Dimensione Posse** (Diva) 855; **Dy Puppione** (Raptus) 691; **Maurizio Fedele** (Immagine Club) 691; **Umberto B** (Master) 690; **Massimo Pensa** (Mayerling) 607; **Cucky** (Master) 462; **Marco Conti** (Sporting) 383; **Rossi** (Chalet) 349; **Enzo Persuader** (Mayerling) 302; **Gianluca Piccinini** (Mayerling) 291; **Obelix** (Archivolto) 278; **M sa** (Palladium) 274; **Danilo Rossini** (Mayerling) 141; **Traverso** (Fellini Atto I) 114; **Mapo** (Master) 85; **Edis** (Anteprima) 82; **Benny** (Fellini Atto II) 81; **Claudio De Andreis** (Fellini Atto II) 62; **Elvio Pieri** (Master) 41; **Mauro Russillo** (Doneschi) 22; **Leo Mas** (Fellini Atto II) 22; **Nonno dj** (Omnia Club) 16; **Paolo Actornero** (Archivolto) 11; **Bingo Nanni** (Palladium) 11; (Before) 10; **Sergio** (Before) 3; **Giorgio Prezioso** (Proxima) 1; **Gemelotto** (Fellini) 1; (Proxima) 1; **Fra** (Jammallo) 1; (Mayerling) 1.

VERCELLI

DISCOTECHE 1] **Igloo** (Varallo Sesia) voti 63600
2] **Il Globo** (Borgovercelli) 14419
3] **Papeete** (Crescentino) 13271

Seguono: **2 Music club** (Cigliano) 12864; **Le cave** (Vintabbio) 6538; **Il Faro** (Brusnengo) 2277; **Fuori Programma** (Piode) 2209; **Corona** (Borgosesia) 1653; **Estasy** (Vercelli) 1186; **Le Privè** (Cossato) 1052; **Blue Valentine** (Cigliano) 720; **La segreta** (Vercelli) 430; **Cabala** (Biella) 303; **Il Cancello** (Biella) 210; **Terry Fans Club** (Serravalle S.) 90; (Vercelli) 43.

1] **Fava** (Igloo) voti 63662
2] **Farè Massimo** (Il Globo) 14419
3] **Renato Briga** (Papeete) 13271

Seguono: **Dalla Sergio** (2 Music Club) 12461; **Beppe** (Le cave) 4790; **Francky** (Corona) 2355; **Strada Ivano** (Fuori Programma) 1601; **Alberto Moggi** (Il Faro) 1507; **Claus** (Le Privè) 941; **Paolo Danesi** (Estasy) 922; **Tony** (Il Faro) 786; **Steve** (Blue Valentine) 612; **Antonio Z.** (La Segreta) 441; **Mixo** (2 Music club) 298; (Le cave) 285; **Talo** (Le cave) 206; **Peroti** (Le cave) 191; **Peperino** (Il Cancello) 191; **Ignetti Paolo** (Blue Valentine) 116; **Kocan Sanson** (2 Music club) 8[illegible]; **Marco Trani** (Le cave) 79; **Micro** (Le) 42; **Dany** (Le Privè) 38; **Michi** (Estasy) ; **Roby Lalo** (Estasy) 13; **Nikki** (2 Music club) 13; **Augusto Gilardi** (Programma) 11; **Terry** (Terry Fans Club) 5; **Carasco** (Le cave) 3; **Beppe** (Estasy) 3; **Antonella** (Le Privè) 1.

CUNEO

1] **Crazy Boy** (Centallo) voti 104792
2] **Rouge et noir** (Lurisia)
3] **La Lanterna** (Limone P.te)

Seguono: **Mereagua** (Dronero) 8258; **Boccaccio** (Limone P.te) 5837; **Fortino disco** (Passana) 5702; **Capolinea** (Entracque) 5582; **Baisio** (Roccavione) 5616; **Mirror** (Marsaglia) 5606; **Gallery** (Alba) 4591; **Christ** (Mondovì) 3134; **One Way** (Fossano) 3119; **Le Cupole** (Cavallermaggiore) 25 ; **Flash Back** (B. S. Dalmazzo) 2567; **Cubo** (B. S. Dalmazzo) 1441; **Clover club** (Rodello) 1589; **Teatro del mondo** (Carrù) 1479; **Galaxi** (Caraglio) 1207; **Blue Jeans** (Bagnolo P.) 875; **Popsy** (Manta) 858; **Oasi** (Bossolasco) 784; **Joelle** (Cuneo) 677; **Boccanera** (Cossano Belbo) 628; **Feeling** (Ravello) 535; **Phoenix** (Lurisia) 417; **MG** (Garessio) 334; **New Deal** (Limone P.te) 248; **Notorius** (B. S. Dalmazzo) 210; **I Cavalieri** (Bra) 154; **Le Macabre** (Bra) 149; **Bibi** (Barge) 140; **Hippodrome** (gliano Alpi) 137; **La cucaracha** (Monterosso) 118; **Memphis** (Genola) 100; **Top Sound** (Manta) 95; **L'altro mondo** (Roccavione) 87; **La Missione** (Mondovì) 59; **Cuba** (Niella Tanaro) 51; **La Tavernetta** (Levaldigi) 25; **Le Lude** (Sommariva Bosco) 23; la (S. Cristina) 18; **Studio V** (Alba) 10; **Dancing Incrocio** (Chiusa Pesio) 7; **La Ca** (Fossano) 1.

DISC-JOCKEY 1] **De Gregori Stefano** (Cubo) voti 105647
2] **Paolella Alfredo** (Rouge et noir)
3] **Tiziana** (La Lanterna) 12113

Seguono: **W. D** (Marengue) 8269; **Claudio e Gemini** (Boccaccio) 5834; **Marco Porcedda** (Belsisto) 5667; **Michael (Bubu)** (Capolinea) 5645; **Pino** (Mirror) 5593; **Ely** (Gallery) 5132; **Pietro** (Flash Back) 4253; **Marco Palla** (Christ) 4217; **Peppo O.** (One Way) 3198; **Polix** (Le Cupole) 2997; **Roby Cipro** (Fortino disco) 2541; **Marchetti Ricky** (Fortino disco) 2503; **Fascicolo Vittorio** (Crazy Boy) 1652; **Max** (Christ) 1602; **Graziano** (Clover club) 1545; **Stefano** (Blue Jeans) 875; **Toano** (Galaxi) 781; **Partiti** (Fortino disco) 659; **Spicciola** (Joelle) 641; **Schiffer Alessandro** (Feeling) 527; **Paolo Annese** (Boccanera) 495; **Jacky** (Popsy) 297; **na** (Galaxi) 2 ; **Sergio** (Memphis) 279; G (New Deal) 248; **Cambursano Fabrizio** (Hippodrome) 217; **Roberto Scaglione** (Boccanera) 172; **Marco Cangemi** (Albi club) 157; **Sergio** (Notorius) 142; **Fabrizio Morera** (Popsy) 138; **Giulio Latino** (Teatro del mondo) 136; **Busso** (Le Macabre) 129; **Giaccone Giorgio** (La cucaracha) 125; **Marcello Margia** (Phoenix) 85; **Fabrizio Toselli** (I Cavalieri) 77; **Roby** (La Missione) **Charlie** 41; **Marcellino** (Rouge et noir) 17; **Sebastiano** (L'altro mondo) 23; **Bobo Bovone** (Clover club) 18; **Elena** (Contralula) 18; **Tom** (Hippodrome) 13; (L'altro mondo) 13; **Shizzo** (Cassa) (Belsito) 11; **N** (Capolinea) 6; **Paperacid** (Christ) 5; **Enrico** (Capolinea) 5; **P** (Le Macabre) 5; **Gilio Carmelo** (Cubo) 3; **Fabrizio Viale** (La Lanterna) 3; **Vassallo Bruno (Meo)** (Notorius) 2; **Cavalieri Daniele** (Flash Back) 1; **Magli** (Top Sound) 1.

NOVARA

DISCOTECHE 1] **Mirage** (Arona) voti 84265
2] **Trocadero** (Domodossola) 33807
3] **Il maneggio** (Romagnano Sesia)

Seguono: **Sandokan** (Gravellona) 21063; (Arizzano) 16308; (Cuzzago) 5994; (Ballinzago) 5951; **Chiara** (Carpignano Sesia) 4912; **La Playa** (Verbania) 4440; **La** (Ghiffa) 3360; **La Rocchetta** (Arona) 2188; **Olivia** (Arona) 1833; **Celebrità** (Trecate) 1736; **Studio D** (Novara) 1287; **Black-Jack** (Sizzano) 823; **Diel** (S. Domenico) 654; **T Ki** (Verbania) 615; **Club** (Verbania) 419; **Extream** (Verbania) 133; **ABC** (Domodossola) 123; (Verbania) 53; **Mithos** (Momo) 40; **Big-Ben** (Macugnaga) 32.

DISC-JOCKEY 1] (Mirage) voti
2] (Il Maneggio)
3] **Roby** (Biblos)

Seguono: **Armando** (Sandokan) 9903; **Joe** (Sandokan) 6827; **Riccardo Medri** (Nabila) 5962; **DDT Baban Coco** (Marabù) 5951; **M** (Trocadero) 5634; **Teddy** (Trocadero) 5634; **Lupo Alberto** (Trocadero) 5634; **Giorgio** (Trocadero) 5634; **Stefano** (Trocadero) 5634; **Simon** (Trocadero) 5634; (Valle Chiara) 4930; **Giovanni** (La Playa) 4568; **Jordan** (La Selva) 3400; (Sandokan) 3391; **Ricki Cenzi** (Il Maneggio) 2755; (Mirage) **Calimero** (Olivia) 1923; **Nino** (La Rocchetta) 1768; **Tiziano R.** (Sandokan) 1332; **Franzini** (Celebrità) 1219; **Flavio Pavia** (Il Maneggio) 1154; **Nerio** (Biblos) 1135; **Duca M** (Studio) 1119; **Chicco** (Mirage) 1014; **Christian e Dee** (Black-Jack) 870; **Germa e Franco** (Diel) 654; (La Rocchetta) 577; (Sandokan) 467; (Big-Ben) 287; **Graziano** (Mirage) 245; **Jonathan** (Celebrità) 142; (Extream) 133; (Kursaal Club) 126; **Maurizio** (Kursaal Club) 122; **Luis** (Il Maneggio) 105; (Celebrità) 70; **Killer** (Studio D) 68; **Mary** (Mirage) 50; (ABC) 28; (Studio D) ; **Pinky** (Mithos) 17; **Elio** (Sandokan) 11; **Simone Bolognini** (Il Maneggio) 6; **Dario Nicl** (Mithos) 5; **Mephisto** (Kursaal Club) 3; **Albertone** (Valle Chiara) 2; **Dario** (La Playa) 1.

ASTI

DISCOTECHE 1] **Hollywood** (Castello d'A.) voti
2] **Cab 3** (Castelnuovo C.) 4577
3] **Tendenzia** (Asti)

Seguono: **Sporting Club CD** (Asti) 234; **Simbol** (Vigliano d'Asti) 83; **Invidia** (Isola d'Asti) 17; (Asti) 13; **Space** (Bubbio) 12; **La Scaglia** (S. Damiano) 6.

DISC-JOCKEY 1] **Brignolo Alessandro** (Hollywood) voti 27814
2] **Rocco** (Cab 3)
3] **Pete Love** (Tendenzia) 231

Seguono: **Seby** (Sporting CD) 161; **Arnaldo** (Cab 3) 84; **Fabiolino** (Hollywood) 68; **Marc** (Simbol) 64; **Gregnoli Roberto** (Cab 3) 15; **Rocco** (Sporting Club CD) 8; (La Scaglia) 6; (Space) 5.

TORINO

DISCOTECHE 1] **Purgatorio** (Villafranca P.) voti 2524
2] **Piper disco** (Vigone) 110
3] **C 23** (Cuorgnè) 67

Seguono: **L'ultimo impero** (Airasca) 31; **Hennesy** (Pino T.) 30; **La Cicala** (Bricherasio) 15; **Big** (Torino) 13; (Cascinette Ivrea) 12; **L'area** (Torino) 3; **Arrow** (Viverone) 1

1] **Massimo Baretta** (Purgatorio) 2533
2] **Alex** (Piper disco) 99
3] **Nana Delana** (Big)

Seguono: **Gabriele** (La Cicala) 17; **Arena** (Hennesy) 12; **Scocchi Enzo** (Piper disco) 11; **Fratelli Franco** (Arrow) 1; **P. Villa Magnoli** (L'ultimo impero) 1

AOSTA

DISCOTECHE 1] **Ghibli** (Aosta) 18214
2] **Stu** (Pollein) 14219
3] **Help** (Sarre)

Seguono: **Divina** (Aosta) 7824; **Futura** (Gressoney) 5355; **La Niche** (Pila) 4739; **Chimera** (Cervinia) 2860; **Les Trompeurs** (Cogne) 2271; **Blow-up** (Cervinia) 2156; **Abat-jour** (Courmayeur) 2009; **Free Time** (Chatillon) 895; **Vs** (Valtournenche) 456; **Gi** (Champoluc) 419; **La Boryula** (Antagnod) 404; **La Bricole** (La Thuille) 339; **Fuori Orario** (Champorcher) 287; (Courmayeur) 246; **Chaplin** 193; **L'Elsile** (Cervinia) 160; **Ku** (Pila) 54; (St. Christophe) 29; **B** (Pian Felinaz) 11

1] **Luca Attucci** (La Niche) voti 22571
2] **Kaos Gang** (Blu Max) 9814
3] **Balbis Stefano** (Divina)

Seguono: **Mensa Alessandro** (Futura) 5700; **Lorenzo P** (Help) 4151; **Cor** (The Chimera) 2799; **Andrea Tassotti** (Blu Max) 2383; **Mix Jan** (Blow-up) 2252; **Virgili** (Help) 2161; **Rudy** (Ghibli) ; **F. de la Sierra** (Abat-jour) 1808; **Trevisan Donato** (Divina) 1644; **Paolo Fassino** (Les trompeurs) 1483; **Zago Bruno** (Vanità) 1046; **Ricky** (Help) 961; **Maurizio De Stefani** (Free Time) 735; **Domenico Rocca** (Blu Max) 656; **Dari** (Blu Max) 350; **Angelo** (La Boryula) 313; **Tony** (La Bricole) 297; **Mirko** (Fuori Orario) 287; **Riccardino** (Help) 252; **Funky** (Le Clochard) 236; **Delle Donne** (Ghibli) 196; **Umberto** (Chaplin) 181; **Guido Menietti** (Gran Parson) 179; **Luca Zani** (L'Etoile) 160; (The Chimera) 122; **Jean-Paul** (La Niche) 95; **Al** (Gran Parson) 78; **Luca V** (Gran Parson) 78; **Angelo Guarnieri** (Gran Parson) 38; **Luca B.** (Abat-jour) 32; **Maurizio Litu** (Ghibli) 23; **Davide P.** (La Bricole) 17; **Fabrizio Fag** (Boomerang) 11; **Benetti Mirko** (Blu Max) 3; **Tullio Macioce** (Blu Max) 1; **Grigo** (Help) 1

Il cantautore sarà di scena domani al «Galaxy» di Caraglio

Torna Enrico Ruggeri

L'artista proporrà brani dall'album «La giostra della memoria» che porta in giro per le sale d'Italia. Chitarra, basso e tastiere

Nella «Granda» sono numerosi i fans del lombardo Enrico Ruggeri

CARAGLIO. Se qualcuno si è lasciato sfuggire il concerto di Enrico Ruggeri tenutosi alcune settimane fa al teatro Fiamma di Cuneo, può rifarsi domani sera. L'artista milanese sarà infatti di scena alla discoteca «Galaxy Pagoda»: l'appuntamento è per le 22.

Al centro della pista sarà sistemata una gigantesca ruota con tutti i titoli dei maggiori successi del cantautore, il pubblico la farà girare e il brano sorteggiato sarà subito eseguito da Ruggeri e dal gruppo, composto da Luigi Schiavone (chitarra), Fabrizio Palermo (basso), Luigi Fiore (batteria) e Alberto Tafuri (tastiere).

«La band - spiega "Rouge" - è fondamentale, importantissima. Siamo amici, insieme facciamo tante cose, prima fra tutte riunirci e suonare nel nostro studio di registrazione».

Nella seconda parte «Rouge» punterà sulla vena rocchettara, proponendo vecchi successi come «Contessa», che cantava con il gruppo dei Decibel, e «Peter Pan».

Il cantante, dopo il successo sanremese (ha vinto il Festival con il brano «Mistero») è attualmente impegnato in una serie di concerti per presentare il suo ultimo album «La giostra della memoria», un'antologia che contiene quattro brani inediti.

«Rouge» è un artista infaticabile: «Non riesco a stare fermo, batterei la testa contro un muro dopo la seconda o terza contemplazione di un paesaggio. Riposarmi? Lavorando mi diverto, altrimenti divento pazzo» spiegava in un'intervista. Appena è libero dai suoi impegni artistici Ruggeri gioca infatti anche il numero 10 nella nazionale cantanti.

«L'artista è molto atteso al Galaxy - spiega il titolare, Mino Tomatis -, dove peraltro si è già esibito varie volte, riscuotendo sempre un grande successo. "Rouge" piace a tutti, sia ai giovanissimi, che ai loro genitori. Canta con grinta e i suoi brani sono orecchiabili. Avere lui in discoteca significa fare il tutto esaurito».

Il biglietto d'ingresso costa 20 mila e si può acquistare alla cassa della discoteca la stessa del concerto.

Il «Galaxy» è reduce del successo ottenuto con il primo concorso regionale riservato alle orchestre da ballo.

L'iniziativa, che è durata oltre un mese, si è conclusa lo scorso venerdì con la vittoria dei Mon Amour che hanno totalizzato 429 voti, mentre il secondo posto è stato conquistato da La stella di Monviso con 317 voti. [r. s.]

LA MONDANITA'

a cura di Vanna Pescatori

INCONTRO

«Dicono di noi»

Come sono giudicati all'estero gli italiani? Il Paese è ancora oggetto di vecchi stereotipi, a base di pizza e maccheroni? Il ritratto di famiglia è sempre quello di padre e madre attorniati da cinque figli? Che qualcosa stia per fortuna lentamente cambiando, che un nuovo volto dell'Italia si stia pian piano delineando nella mentalità degli stranieri l'ha spiegato, la scorsa settimana, l'inviato de «La Stampa», Piero de Garzarolli, alle socie della Fidapa, riunitesi ad ascoltarlo all'hotel Astor di Saluzzo.

Conversatore piacevolissimo, ironico ed arguto, Garzarolli è stato invitato a presentare il suo libro «Dicono di noi», giunto già alla terza edizione. Ascoltando l'autore è stato facile capire il perché di tanto consenso: il libro non è solo un itinerario attraverso le più importanti testate europee, uno slalom fra articoli più o meno curiosi, è uno spaccato di costume, uno specchio della verità con cui è impossibile non confrontarsi.

Raccontando e raccontandosi, de Garzarolli ha aperto spiragli su mondi diversi: spaziando da Londra a Lisbona, dall'estremo Nord al profondo Sud, il giornalista di origine triestina ha delineato il profilo di un Paese che, pur con le sue contraddizioni, si sta evolvendo. Così, mentre il pensiero andava al nuovo governo Ciampi e alle aspirazioni del voto referendario, è arrivato un messaggio di speranza per un'immagine più vera e più corrispondente all'Italia di oggi che i suoi abitanti, nei grandi centri o in provincia, devono però sapersi conquistare.

LIONS

Applausi per Stefania

Una regina dello sport cuneese e italiano, e uno studioso di diritto costituzionale sono stati gli ospiti d'onore dell'intermeeting dei Lions club di Cuneo e di Bra, tenutosi lunedì sera, al ristorante Ligure. La serata, presieduta da Mario Giuliano, alla guida dell'associazione cuneese, e da Giovanni Franco, presidente di quella braidese, ha avuto molte ragioni per essere seguita con grande partecipazione dei soci. Dapprima la consegna alla graziosa olimpionica del «Melvin Jones», ambita onorificenza Lions che viene conferita a persone distintesi per l'attività e per lo spirito di solidarietà umana che contraddistingue il loro opera. Il legame tra Stefania Belmondo e lo Sci club Festiona che ogni anno contribuisce alla realizzazione del service a favore degli handicappati, oltre alle vittorie che hanno dato lustro alla provincia, hanno motivato l'assegnazione del riconoscimento, consegnato alla campionessa dal past-governatore del distretto 108 IA, Elio Machi. Poi la dotta conversazione di Giorgio Lombardi, docente di diritto pubblico comparato all'Ateneo torinese e componente del Consiglio Superiore della Magistratura, ha guidato i convitati nell'intricato mondo legislativo ed elettorale italiano. Un excursus nel tempo alla ricerca delle motivazioni di ciò che accade oggi che ha offerto molti chiarimenti contraddicendo il cauto esordio dell'oratore, dettato certo da una prudente saggezza: «non vi chiarirò le idee».

FUORI AL CINEMA

CUNEO

Corso — La scorta
Tel. 692.936
Or.: 20/22. Sab. e fest. 16/18/20/22. Lire 10.000
Ricky Tognazzi, con C. Amendola, E. Lo Verso, C. Cecchi (Italia '92) — Quattro carabinieri difendono la vita di un magistrato coraggioso, in Sicilia per continuare la lotta alla mafia iniziata da un collega ucciso. V. 1h 50' Dramm.

Fiamma — Alive - Sopravvissuti
Tel. 893.554
Or.: 20/22. Sab. e fest. 16/18/20/22
Lire 10.000
di F. Marshall, con E. Hawke, V. Spano, J. Hamilton (Usa '92) — Storia vera di un incidente aereo sulle Ande: i sopravvissuti lottano contro la montagna, la paura, la propria morale per tornare a casa. N. V. 1h 55'

Italia — Film a luce rossa
Tel. 692.951
Or.: feriali e festivi 16/17.30/19/20.30/22
Lire

Monviso — Indocina
Tel. 51.771
Or.: lav. 20/22,15
Festivi 18/20.15/22.30
di R. Wargnier con C. Danseuve, V. Perez, L. D. Pham (Francia '92) — Indocina, Anni 30. Una ricca possidente adotta una principessa orfana e si innamora di un ufficiale di marina, che le preferisce le ragazze. N. V. 2h Dramm.

Don Bosco — CHIUSO PER
Lire 5000

ALBA

Eden — La scorta
Tel. 363.021. L. 6000/8000 rid. 7000. Or.: 20/22 fest. 16/18/20/22
di Ricky Tognazzi, con C. Amendola, E. Lo Verso, C. Cecchi (Italia '92) — Quattro carabinieri difendono la vita di un magistrato coraggioso, in Sicilia per continuare la lotta alla mafia iniziata da un collega ucciso. N. V. 1h 50'

Moretta
. 42.381
Or.: 20,45
fest. 14,30/16,45/20,45
Lire 6000/4000

BAROLO

C — OGGI RIPOSO
Tel. 346.901
Or.: fer. 21,15
. 14/16,20/18,40/21

BORGO S. D.

Moderno — La peste
Tel. 26.22.11
di L. Puenzo, W. Hurt, J.M. Barr, S. Bonnaire (Fr.-Gb.-Arg. '92) — Tre uomini rimangono prigionieri di una città flagellata dalla peste e lottano con accanimento per sconfiggere il male. Dal romanzo di Albert Camus N.V. 2h10' Drammatico

BRA

Impero — Accerchiato
T. 412.317. L.
Or.: fer. 20/22
fest. 14/16/18/20/22
di R. Harmon, con J.C. Van Damme, R. Arquette (Usa '92) — Un evaso in fuga, trova rifugio da una giovane vedova e decide di aiutare la donna a tenere lontano uno speculatore senza scrupoli N. V. 1h 40' Drammatico

Vittoria — Gli occhi del cuore
Tel. 412.771
Or.: 19,30/22
fest. 16/18/22
Lire 7000/8000
di B. Robinson, con A. Garcia, U. Thurman, J. Malkovich (Usa '92) — Un detective sulle tracce di un pericoloso serial killer si allea con una bella ragazza cieca, potenzialmente la prossima vittima. N. V.

BUSCA

Lux — RIPOSO
Tel. 944.231. L. 6000/5000
Or.: sabato 20/22
fest. 15/17/20/22

CARAGLIO

Ferrini
Or.: fer. 20/22
fest. 15/17/20/22
Lire 8000/6000

CHERASCO

Galateri — OGGI RIPOSO
Tel. 488.324 L. 5000/3000
Or.: 20/22 fest. 15/17/20/22
L. 5000. Rid.: 3000

DRONERO

Iris — OGGI RIPOSO
Tel 915393. Fer.: 20,15
22,15. Fest.: 16/18/20,15
22,15 Lire 7000/Alace 5000

FOSSANO

Politeama — OGGI
Tel. 62.407
Lire 8000/6000

GARESSIO

Excelsior — CHIUSO PER FERIE
Or.: 21
Lire 7000

LIM

Lux — FERIE
Tel. 927.534
Lire 9000

MONDOVI'

Bertola
Tel. 47.698
Lire 9000/7000
SALA GRANDE: **Alive - Sopravvissuti.** Orario: 20; 22. Festivo: 16; 18; 20; 22
SALA PICCOLA: **Magnificat.** Orario: 21. Domenica e festivi: 16,30; 18,30; 22,30.

ORMEA

Ariston
Tel. 391.311
Or.: 21,15
Lire 8000

PRATO NEVOSO

Baronet — OGGI RIPOSO
Tel. 334.156
Or.: 20/22
Lire 9000/7000

Robilantese — CHIUSO PER FERIE
Or.: 16/21

SALUZZO

Civico — La scorta
. 43.756.
Or.: 20/22. Fest.: 16/18 20/22 L. 8000/10.000
di Ricky Tognazzi, con C. Amendola, E. Lo Verso, C. Cecchi (Italia '92) — Quattro carabinieri difendono la vita di un magistrato coraggioso, in Sicilia per continuare la lotta alla mafia da un collega ucciso. N. V. 1h 50' Dramm.

Italia — scorre il
Tel. 42.606.
Or. fer.: 20/22
Fest.: 14/16/18/20/22
Lire 8000/10.000
di R. Redford, con C. Sheller, B. Pitt, T. Skerritt (Usa '92) — Due fratelli crescono in mezzo alla natura incontaminata del Montana, mescolando cultura, religione, pesca alla trota. racconto di Maclean. N. V. 1h 50' Commedia

S. ... DI ROS.

Roburent — OGGI RIPOSO

SAMPEYRE

Edelweiss — OGGI RIPOSO
Or.: 21

SAVIGLIANO

Aurora — OGGI
Tel. 712.957

Tel. 712.477. Or.: 20/22 festivi dalle 15,30
Lire 8000/8000 — OGGI RIPOSO

GIORNO E NOTTE

MONDOVI'

Omaggio a Piazzolla

Nella sala polivalente di corso Statuto, stasera, alle 21, si terrà un recital dedicato ad Astor Piazzolla, nel primo anniversario della morte. Parteciperanno i musicisti Maurizio Davico e Dario Bertano, gli attori Ada Prucca e Edmondo Ajraldi e i ballerini della scuola di danza «La terna».

SALUZZO

C'è il cabaret

Al circolo culturale Sedano allegro, in via Palazzo di Città 26, stasera, alle 21,30, per la rassegna di cabaret, «Gli omologati» presenteranno il loro spettacolo intitolato «E vissero felici e tangenti». L'ingresso è riservato ai soci del club e Aics.

MONDOVI'

Donne nel mondo

Il Gruppo monregalese d'iniziativa culturale organizza stasera, alle 20,45, nel salone parrocchiale Don Bellisio di Mondovì Altipiano, un incontro con Maria Pia Bonanate, vicedirettore settimanale «Il nostro tempo» e autrice del libro «Suore» da cui il regista Dino Risi ha tratto il film «Missione d'amore». L'autrice parlerà di «Missione d'onore, donne sulle frontiere del mondo».

FOSSANO

Serata rock-blues

Stasera, al Gorby pub, intrattenimento musicale con il rock-blues proposto dai «Faustus soul».

[illegible]

Canti per una valle

Prende il via stasera, alle 21, in piazza, la seconda edizione del Festival della canzone della Valle Bormida intitolato «Rinascerà».

BRA

Da Haydn a Mozart

Stasera, alle 21, nell'auditorium della Cassa di risparmio di Bra, concerto di classica con il quintetto d'archi della Scuola di alto perfezionamento musicale di Saluzzo. L'ensemble eseguirà pagine di Mozart, Haydn e Rossini.

Il maestro Gianotto e Musica Laus stasera alla rassegna internazionale

Concerto per organo e Centallo

Un viaggio vocale e strumentale dal '500 a oggi

CENTALLO. L'organo della parrocchia di San Giovanni Battista torna da stasera a essere protagonista del più prestigioso appuntamento con la musica organizzato nel paese. Lo strumento restaurato quattro anni fa dalla ditta Brondino-Vegezzi Bossi sarà protagonista del terzo Festival organistico internazionale che, come in passato, si articola in due momenti: un concerto inaugurale a primavera, in occasione della festa patronale, e una ripresa in autunno.

Il primo appuntamento, stasera, alle 21, unisce l'abilità strumentale del maestro Marco Gianotto a quella vocale del complesso «Musica Laus», diretto da Luigi Mulatero. Il repertorio che verrà proposto è ad ampio raggio: spazia da brani rinascimentali alla musica contemporanea attraverso composizioni di Mozart, Vierne, Frank, Tye, Cantino e altri.

«Tutti i quattro concerti che compongono la rassegna mirano ad offrire una panoramica della letteratura organistica nel tempo e nello spazio - spiega l'organista e compositore Massimo Nosetti, direttore artistico della manifestazione -. La caratteristica del festival è quella di essere internazionale nel senso più ampio perché penso sia estremamente importante un confronto con altre scuole organistiche».

Nella ripresa autunnale, Centallo ospiterà tre concerti: il primo, in programma il 15 ottobre, sarà tenuto da Ferruccio Bartoletti; il secondo, il 4 ottobre, dallo svizzero Oliver Eisenmann, mentre concluderà la rassegna il francese Jean Guillou.

«L'ultimo appuntamento è di grande prestigio - prosegue Nosetti -: Guillou è uno dei massimi esecutori della musica per organo e il fatto che abbia accolto il nostro invito testimonia l'importanza che il Festival, pur nella sua breve vita, è riuscito ad acquistare. Ciò si deve anche alla versatilità timbrica dell'organo, veramente notevole per uno strumento in cui sono assemblati pezzi nati in epoche diverse».

Il merito dell'aver rimesso in funzione, ampliandole, le possibilità dello strumento va alla ditta restauratrice. «Siamo molto soddisfatti di vedere che l'organo viene utilizzato per concerti di questo livello - conferma Enrico Vegezzi Bossi -. Lo strumento, ricostruito sulla base di un precedente organo Vittino, ha dato un'ottima prova». Il concerto conclusivo della rassegna sarà dedicato alla Fondazione piemontese per la ricerca sul cancro. L'abbinamento è un appuntamento impegnativo e un'iniziativa che diventerà d'ora in poi una costante dei futuri festival. [v. p.]

PRIME VISIONI A TORINO

ADUA 200 c. G. Cesare 67. **Wind - Più forte del vento.** Or.: 15; 18,10; 20,20; 22,30.
ADUA 400 c. G. Cesare 67. **Liberi.** Or.: 17,40; 19,10; 20,05; 22,30.
AMBRA v. Chiesa della Salute 77. **Codice d'onore.** Or.: 20,10; 22,30.
AMBROSIO c. V. Emanuele II 52. Sala 1: **Accerchiato** Or.: 16; 18,10; 20,20; 22,30. Sala 2: **Un incantevole aprile.** Or.: 16; 18,10; 20,20; 22,30. Sala 3 **Abuso di potere.** Or.: 16; 18,10; 20,20; 22,30.
ARLECCHINO c. Sommeiller 22. **Eroe per caso.** Or.: 15,40; 17,55; 20,05; 22,30.
CAPITOL v. S. Dalmazzo 24. **Gli Aristogatti.** Or.: 15,15; 17,50; 19,25; 21; 22,35.
CENTRALE v. C. Alberto 27. **La moglie del soldato.** V. M. 14. Or.: 15,45; 18,05; 20,20; 22,30.
C. CHAPLIN 1 v. Garibaldi 32/e. **Toys.** Or.: 17,50, 20,15; 22,30
C. CHAPLIN 2 v. Garibaldi 32/e. **Magnificat.** Or.: 16; 18,10; 20,25; 22,30.
CRISTALLO v. Gioto 5. **Labirinto di ferro.** Or.: 15,30; 18,30; 20,30; 22,30.
DORIA v. Gramsci 9. **Blade Runner.** 1h 56'. Or.: 15,45; 18; 20,15; 22,30
ELISEO GRANDE p. Sabotino. **In mezzo scorre il fiume** Or.: 15,10; 17,35; 20; 22,30.
ELISEO BLU p. Sabotino. **Tutti gli uomini di Sara** Or.: 15,10; 17; 18,50; 20,40; 22,30.
ELISEO ROSSO p. Sabotino. **Accerchiato.** Or.: 15,10; 17; 18,50; 20,40; 22,30
EMPIRE p. V. Veneto 5. **Scent of a woman (Profumo di donna)** Or.: 16; 19,05; 22,20.
ERBA c. Moncalieri 241. **Casa Howard** 2h 26'. Or.: 19,30; 22,10
ETOILE v. B. Buozzi 6. **Notti selvagge.** 2h. Or.: 15,30; 17,50; 20,10; 22,30
FARO v. Po 30. **Gli spietati.** Viet. min. 14. 2h 11'. Or.: 19,55; 22,25
FIAMMA c. Trapani 57. **Sommersby.** Or.: 16; 18; 20,15; 22,30
IDEAL c. Beccaria 8. **Alive - Sopravvissuti.** Or.: 15,25; 17,45; 20,05; 22,30
KING KONG Cinestudio v. Po 21. **Il viaggio.** Or.: 15,45; 20,15; 22,30
LILLIPUT v. XX Settembre 15 bis. **Sommersby** Or.: 15,45, 17,55; 20,15; 22,30.
LUX Galleria San Federico. **Amore per sempre.** 1h 50'. Or.: 15,45; 18; 20,15; 22,30.
MASSIMO UNO v. Montebello 8. **Jona che visse nella balena** Or.: 16,30; 16,30; 20,30; 22,30.
NAZIONALE 1 v. Pomba 7. **Nome in codice: Nina.** Or.: 15,45; 18; 20,15; 22,30.
NAZIONALE 2 v. Pomba 7. **Fiorile.** Or.: 16; 18,10; 20,20; 22,30.
NUOVO ODEON v. Venaria 6. **Passenger 57 - Terrore ad alta quota.** Ore 20,30; 22,30.
OLIMPIA 1 v. Arsenale 31. **Gli [illegible] da [illegible].** Or.: 15,15; 17,40; 20,05; 22,30
OLIMPIA 2 via Arsenale 31. **Ricomincio da capo.** Or.: [illegible]0; 16,45; 18,40; 20,35; 22,30.
REPOSI v. XX Settembre 15. **Proposta indecente.** Or.: 15,30; 17,50; 20,10; 22,30.
ROMANO galleria Subalpina. **Bella epoque.** Or.: 16,10; 18,20; 20,25; 22,30.
SELENE c. Belgio 53. **Il grande cocomero.** Or.: 20,30; 22,30
STUDIO RITZ v. Acqui 2. **L'accompagnatrice.** 1h 50'. Or. 16; 18,10; 20,20; 22,30.
VITTORIA v. Roma 336. **La scorta** 1h 40'. Or.: 16; 18,10; 20,20. 22,30

TEATRI A TORINO

TEATRO REGIO p. Castello 215. tel 88 151 **Adriana Lecouvreur** di Francesco Cilea. (Turno Aziendale) Direttore Daniel Oren, regia di A. Fassini. M° del coro M. Pretelli. Con Francesca Patanè e Vincenzo Bello. Orchestra e Coro del Teatro Regio. Biglietteria (ore 13-18,30 e 19,30-20,30). Tel. [illegible]
CARIGNANO p. Carignano 6. t 537 998 Stag. in abb. T.S.T. Ore 20,45 il Teatro di Roma presenta **La bottega del caffè** di C. Goldoni, regia M. [illegible]. Pren. T.S.T. v. Roma 49 or 10/18 lun. ogni. Tel. 517 6246/544 562. Repliche fino a dom. 9/5
COLOSSEO v. M. Cristina 73. tel 669 8034 Inizia prevendita biglietti per i concerti 10 maggio ore 21 di **Fabio Concato,** 11 maggio **Rai,** 13 e 14 maggio ore 21 **Renato Zero.** Prevendita cassa teatro ore 10/13-15/19 Tel. 669 80[illegible].
TEATRO MACARIO (Bomboniera) via S. Teresa 10, tel 561 36 94. Stasera ore 21,15 La Com. Stab. T. Macario presenta **Finestre sul Po** con G. Molino. Pen. e pren. cassa teatro. Tel. 011 561 36 94 - 561 36 95

LE TV PRIVATE

Telestar
18,10 **Happy End,** telenovela
19 — **Lucy show,** telefilm
19,30 **Squadra speciale anticrimine**
20,30 **Grand Hotel,** film
22,30 **Zona franca,** attualità
1,20 **Evil Paradise,** telefilm
1,50 **Charlie il negro,** film

Telecupole Cinquestelle
20,30 **Diagnosi,** rubrica
21,30 **Aria aperta,** rubrica
22 — **Gente motori non stop,** rubrica
22,30 **Tg 4**
22,45 **Scusi, lei ha mai fatto 13** rubrica
1 — **Rosso di [illegible] souvenir**

Videogruppo
19 — **Yo yo,** gioco
19,30 **Videonotizie**
20 — **Hot Rod,** tutto sui rallie
20,30 **Finalmente soli,** film
22,30 **Videonotizie**
[illegible]4 — **After [illegible]** situation commedy
0,30 **Videonotizie**
1 — **[illegible]sto senso,** action mistery

Telecity
18,50 **[illegible]e in allegria dal mondo**
19 — **Brothers,** telefilm
19,30 **[illegible]ral,** telefilm
22,20 **Taxi,** telefilm
22,50 **Colpo grosso story,** quiz
23,45 **Il più grande colpo del secolo**
1,30 **Colpo grosso story,** quiz (r)

Primantenna Supersix
19,10 **Tgg special**
20,30 **Arabesque,** telefilm
21,[illegible] **La brigata del Tigre,** telefilm
22,30 **American business english**

Quarta [illegible] Tv
18 — **[illegible] franca**
19,30 **Tg 4**
20,30 **Radici,** serial
21,50 **Tg 4**
22 — **Calcio 4**
23,15 **La voglia m[illegible]**
24 — **Dolce notte**

Quinta [illegible]
19 — **Attualmente**
[illegible] Zona franca, con G. Funari
22,15 **Attualmente**
22,30 **L'uomo e la città,** telefilm
24 — **L'amore,** film

Quadrifoglio Odeon
20 — **I cartonissimi**
22,15 **Fiori di zucca**
22,30 **Informazioni regionali**
[illegible] Sognando 13
23,15 **Tuttaluvistrada**
23,45 **Equishow**

[illegible] 9 Tai
20,25 **Tg 9**
20,50 **[illegible] sport**
21,30 **Il punto fiera**
23,30 **Zona franca**
1,50 **Onde rock**

Erreuno Tv
9,15 **Rassegna,** prime pagine provinciali «La Stampa»
10 — **Rassegna,** prime [illegible] provinciali «La Stampa»
11 — **Rassegna,** prime pagine provinciali «La Stampa»
20 — **Telegiornale**
22,45 **Ore zero**
23,10 **Erreuno notizie**

Telecampione
21 — **Approfondimenti**
22 — **Dopo listino**
22,30 **Business news**
22,45 **Domani in cronaca**
[illegible] Diario [illegible]
23,10 **La balena,** documentario

G.R.P.
19 — **G.R.P. monitor**
19,30 **Dal Tribunale di Torino**
20,30 **Meeting**
22,30 **Okay motori**
23,30 **[illegible].P. monitor (r)**

[illegible] Canavese
22,45 **Canavese notizie**
23 — **La auto della settimana**
24 — **Notturno**

Telesubalpina
19,25 **Domani celebriamo**
19,50 **Il regionale**
20 — **Cartoni animati**
20,30 **Vienna,** documentario
23 — **Il regionale**
23,30 **Documentario**

[illegible] 7 Piemonte
19,05 **Marron Glacé,** telenovela
20,40 **La ballata dei mariti,** film
23 — **Quella sporca dozzina,** varietà
23,40 **Informa 7**

● **Eventuali errori e variazioni nei programmi sono causati dalla non tempestiva comunicazione delle emittenti.**

Pallone elastico, completata la serie di recuperi nel campionato di serie A

Primo punto per Cortemilia

Flavio Dotta si è imposto 11-8 contro Rosso II. Nel weekend è in programma il terzo turno
Domani match a Ceva e Cengio. Domenica il cuneese Bellanti cerca riscatto con Aicardi

CEVA. Con l'incontro disputato nello sferisterio cebano tra Rosso II e Dotta, si è conclusa la [illegible] dei recuperi della prima giornata d'andata del campionato di serie A di balon. La classifica assume quindi un aspetto più attendibile.

A Ceva erano opposti Arrigo Rosso, reduce dal netto e sorprendente [illegible] di Vignale contro Aicardi, e Flavio Dotta, il protagonista [illegible] uno degli scambi più importanti del mercato pallonistico, con la «staffetta» da Caraglio e Cortemilia. Ha prevalso Dotta per 11-8, dopo che le due squadre erano andate al riposo sul 5-5. Grazie [illegible] successo Dotta conquista il primo punto nella classifica.

La gara è stata combattuta ed equilibrata nella prima parte; poi Dotta ha preso il sopravvento, anche se [illegible] al massimo della condizione. Rosso II si è disimpegnato con autorità in battuta; entrambi i giocatori hanno però commesso alcuni errori. Un po' in ombra le spalle, il cebano Bertola ed il cortemiliese Belmonte - escluse dal gioco di potenza dei rispettivi capitani. Positiva invece la prova del terzino Fabrizio Cerrato, autore di punti decisivi.

Nel weekend [illegible] in programma gli incontri della [illegible] giornata d'andata. Due gare si disputeranno già domani e vedranno opposte ancora a Ceva (ore 21,15) Astor Deterplast (Rosso II) e Taggese Guasco (Pirero) ed a Cengio, alle 15,30 la Spec di Dogliotti e la Doglianese Botto & Masante di Vacchetto. Il pronostico favorisce le squadre di casa, anche se gli ospiti [illegible] sembrano intenzionati [illegible] arrendersi senza combattere.

Pirero ha perso nettamente contro Sciorella nel recupero di mercoledì e non è in perfette condizioni. Inoltre lontano [illegible] suo sferisterio non è mai stato particolarmente temibile.

Più equilibrato l'altro confronto, [illegible] Vacchetto e Voglino che potrebbero [illegible] problemi a Dogliotti. Domenica, alle 15,30, [illegible] in programma altri due incontri a Cortemilia ed [illegible] Cuneo. In Langa Dotta (Cortemiliese Merlo) dovrà vedersela [illegible] Balocco (Maglianese Hotel Royal), mentre [illegible] Cuneo Bellanti (Dis Gros Maxi Sidis) riceverà Aicardi (Monferrina Gaiero).

Quest'ultima partita [illegible] particolarmente delicata per Bellanti, che, ancora indebolito dall'attacco influenzale che [illegible] ha colpito alla vigilia del campionato, ha perso due incontri consecutivi contro Dogliotti e Tonello. Anche Aicardi è stato battuto nella giornata d'esordio nel torneo (nel primo turno [illegible] riposato); ora cerca riscatto. Lunedì, infine, alle 21,15, Molinari (S. Orsola Albese) riceverà Sciorella.

[illegible]

[illegible] TORNEO PAESI [illegible]

Venti formazioni al via

Scatta domenica il Torneo [illegible] Paesi-Trofeo Mollo di pallone elastico alla «pantalera». Dopo [illegible] [illegible] delle ultime edizioni, la manifestazione, molto seguita in Langa, coinvolgerà nuovamente le piazze dei paesi dove questa variante del «balon» classico trova il [illegible] teatro più naturale. Sono venti le squadre al [illegible] divise in cinque gironi. Al termine della prima fase, sedici formazioni accederanno [illegible] seconda dove s'inizieranno i confronti ad eliminazione diretta. La prima giornata scatterà domenica alle 15 [illegible] il [illegible] guente programma: Rodello-Borgomale e Niella Belbo 2-Narzole nel girone 1; Arguello-Niella Belbo e Ricca-Bosia nel girone 2; Benavello-Rocchetta Belbo e Cortemilia-Lequio Berria nel girone 3; Castiglione Falletto-Mussotto e Neive 2-San Rocco Senodelvio nel girone 4; Albaretto Torre-Clavesana e Roddino-Neive 1 nel girone 5. La formazione di Rodello e [illegible] detentrice del trofeo conquistato [illegible] finale su Bosia; Cortemilia è la matricola assoluta della manifestazione alla quale [illegible] è iscritta per la prima volta. Altri possibili pretendenti alla vittoria finale sono Bosia, Castiglione Falletto e Mussotto. [a. s.]

BASKET [illegible]

Propaganda, dopo quattordici vittorie

Il titolo provinciale va ai saviglianesi

SAVIGLIANO. I biancorossi hanno fatto il bis conquistando [illegible] secondo titolo provinciale della stagione. Dopo il [illegible] nella categoria Cadetti, i saviglianesi sono diventati campioni della «Granda» anche fra i **Propaganda**. La squadra, composta da dodici giocatori classe 1980, guidata dal tecnico Diego Socchi e dall'«assistant coach» Enrico Maero, ha ottenuto quattordici vittorie su sedici incontri disputati.

E' [illegible] settimana molto importante per la pallacanestro [illegible] «Granda». Molti campionati sono in dirittura d'arrivo e domenica Cuneo ospiterà due avvenimenti importanti.

Nella palestra della scuola media 4 (piazza Martiri) sono in programma le finali regionali **Cadette** con in campo Valenza, Energia Torino, Ivrea e Novara. [illegible] padisport (via Bongioanni) [illegible] affrontano le migliori quattro formazioni del minibasket nel concentramento organizzato dalla Fip di Cuneo. Nella categoria **Aquilotti** alle 9 saranno di fronte Savigliano e Phoenix Mondovì, mentre alle 15 è in programma Cuneo-Fossano.

L'Amatori Savigliano guidato [illegible] panchina dal tecnico Diego Socchi (nella foto) in tutta l'annata ha realizzato una media [illegible] [illegible] canestri

Per gli **Scoiattoli** saranno decisivi gli scontri Cuneo-Fos[illegible] (10,30) e Fossano-Saluzzo. Le finali si disputeranno dome[illegible] 16 sempre al padisport, quando sarà in programma anche il match decisivo per le **Gazzelle**, che vedrà [illegible] fronte Libertas Bra e Cuneo.

Lunedì prossimo, intanto, la commissione provinciale Caf ha organizzato in palestra a Fossano una riunione per allenatori e tecnici regionali. [l. f.]

Centodue concorrenti alla selezione di C

Autonomi Fossano vincono a Saluzzo

VOTTIGNASCO. Mille boccisti, nonostante [illegible] maltempo, [illegible] scesi in campo nell'ultimo weekend sui campi cuneesi.

Vottignasco ha ospitato la festa di minibocce. Nella prova Esordienti (ventisei atleti in gara), memorial «Enrico Gismondi», figlio dell'ex presidente del Comitato provinciale, si sono classificati primi nella categoria A (alunni 1.a-2.a elementare) Antonio Bertola e Michele Mainardi (Bertino Moretta); nella categoria B (da 3.a-a 5.a) Renato Ruberi (Bra) ha battuto Paola Mandola (Forti Sani).

Novantotto quadrette di quattro comitati (settanta di Cuneo, ventotto di Asti, Torino e Valle Susa Pinerolo) hanno partecipato alla gara di Savigliano, diretta dall'arbitro Occelli. [illegible] vinto la Beccaria Scarnafigi (Admitable-Mane-Marchetti-Ricca), superando in finale per 11-7 La Boccia Carmagnola (Rubatto-Cavaglià-Turlatti-Mariotti).

A Saluzzo c'era la seconda [illegible] lezione individuale di C, [illegible] concorrenti, arbitro Cravero. Ha vinto Bonardo (Autonomi Fossano), 11-7 [illegible] Alba (Bergia). A Vezza, [illegible] terne di C si [illegible] cimentate nella Coppa Cassa rurale, diretta dall'arbitro Scicolone. Si è imposto il Vecchio Mulino (Manissero-Balestro-Genero) per 11-7 su Alba (Rocca-Schiabel-Bellino). A Cervere quarantadue coppie di C, arbitro Dalmasso, hanno partecipato alla gara vinta [illegible] Villanova Mondovì (Siccardi-Basso), 11-4 su La Collina Alba (Fontanone-Abrigo).

A Genola (ventidue terne D, arbitro Moudino) prima la Vita Nova (Pautassi-De Lorenzo-Cavalli) che si è imposta per 11-9 su Genola (Vaira-Olivero-Berardo). A Carrù (sessantaquattro coppie C interprovinciale, arbitro Scicolone): 1.a Narzole (Sicca-Marengo), 11-8 a Carrù (Lubatti-Lubatti). A Peveragno (trentadue terne D), arbitro Sciolla): 1.a Bisalta (Ribero-Menicheri-Bottasso), 11-3 e Canale (Sedici-Franco-Oggero).

Giovanni Capponi

Tre ottimi motivi
per scegliere ad aprile, maggio e giugno
FINALE, NOLI e SPOTORNO nella Riviera Ligure

uno: [illegible] SPECIALI
due: SOGGIORNO GRATUITO PER IL [illegible]
tre: ESCURSIONE OMAGGIO

Un'offerta esclusiva dei nostri albergatori.

Per ulteriori informazioni e per ricevere l'elenco degli alberghi aderenti rivolgersi a:
AZIENDA DI PROMOZIONE TURISTICA
Uffici Informazioni: Finale Ligure - via S. Pietro 14 - tel. 019/692.581/2 - fax 019/680.052
Spotorno - Piazza Matteotti 3 - tel. 019/745.128 - fax 019/745.129
Noli - Corso Italia [illegible] - tel. 019/748.931
È uno iniziativa patrocinata dall'Azienda di Promozione Turistica

Agenzia Immobiliare

LE ANFORE
Via Aurelia 102 - 17020 ANDORA SV
Tel. [illegible] Fax 0182/87249

IN **LIGURIA** PROPONIAMO:

ANDORA a 30 mt. [illegible] dal mare alloggio al 2° piano composto da: ingresso, cucina, [illegible] mera, bagno, ripostiglio e balcone. [illegible]

ANDORA a 900 mt. [illegible] mare alloggio in stabile di recente costruzione composto da: ingresso, soggiorno con angolo cottura, camera, bagno e ampio balcone. Riscaldamento autonomo. Arredato. Ottime finiture. Garage. Rif. 1[illegible]

ANDORA a 400 mt. dal mare alloggio al 1° piano composto da: ingresso, cucina abitabile, 2 camere, bagno e 2 bal[illegible]. Cantina. [illegible]. 305

[illegible] a 300 mt. dal [illegible] alloggio completamente ristrutturato composto da: [illegible] con angolo cottura, 2 camere, bagno, 2 balconi. Riscaldamento autonomo. Rif. 316

[illegible] in [illegible] collinare a 2,5 km. dal mare villa composta [illegible] piano terreno da: soggiorno con cucinino, [illegible] mera, bagno, e ampio portico; e al primo piano da: sala, cucina, 2 camere, doppi servizi, ripostiglio e terrazzo. Giardino circostante. Piscina. MERAVIGLIOSA VISTA MARE E PANORAMICA. Rif. 515

ANDORA entroterra in prossima costruzione struttura per villa composta da: soggiorno con angolo cottura, 3 camere, 2 bagni, [illegible]. Cantina. Garage. Giardino. Pagamenti dilazionati. [illegible]

LAIGUEGLIA a 100 mt. dal mare alloggio al 1° piano composto da: cucinino abitabile, soggiorno, camera, bagno e [illegible]icone. Ottima esposizione solare. Riscaldamento autonomo. Rif. 114

CERVO in residence a picco sul [illegible] [illegible] piscine e portineria alloggio composto da: ingresso, soggiorno con angolo cottura, camera, bagno e balcone. VISTA [illegible] Rif.105

ANDORA a 300 mt. [illegible] mare alloggio [illegible] pian terreno composto da: ingresso, angolo cottura con ampia sala, 2 camere, bagno, terrazzo e giardino di 50 mq. [illegible] damento autonomo. Cantina. Ottime finiture. Rif. 327

FIAIP [illegible]

Per ulteriori informazioni e proposte [illegible] altri mono-bi-trilocali e ville rimaniamo a vostra disposizione. Gradito appuntamento.

COMUNE DI PRIOCCA
PROVINCIA DI [illegible]

[illegible] [illegible] ***piano regolatore generale comunale osservazioni - controdeduzioni adozione progetto definitivo***

Il Consiglio Comunale, nella seduta del 25/02/1993, [illegible] provvedimento n° 11, ha controdedotto [illegible] osservazioni e proposte, ed ha adottato il progetto definitivo della variante al P.R.G.C.
Ai sensi dell'art. 17 della legge regionale 05/12/1977, n° 56 e S.M.I. il progetto definitivo è depositato presso la segreteria del Comune di Priocca e pubblicato per estratto [illegible] albo pretorio [illegible] detto comune, per 30 giorni consecutivi e cioè dal [illegible] [illegible] durante i quali chiunque può prendere visione nell'orario d'ufficio.
Priocca, li 07/05/1993
IL SEGRETARIO COMUNALE
[illegible] dr. Santorelli
PER IL SINDACO
[illegible] BANISTICA DELEG.
Mauro Secchetto

LA STAMPA
ogni martedì
tuttocome
settimanale della casa e del tempo libero

La guida totale.

NUOVA HONDA ACCORD

Cosa mai può essere la guida di un'auto? Passione, per alcuni. Comodità, per molti. Sicurezza, se si interroga [illegible] testa. Emozione, a lasciar parlare il cuore. Ma a sentire chi ha provato Nuova Honda Accord, guidare è tutto questo, [illegible] qualcosa in più. Una sensazione, sottile ed entusiasmante, di pieno controllo, di totale sintonia fra uomo [illegible] macchina che anche Voi potrete provare **Sabato [illegible] e Domenica [illegible] Maggio.**

HONDA [illegible] INDIPENDENTE

Sabato 8 [illegible] Domenica 9 Maggio
prova di guida presso
le Concessionarie Honda

BIAUTO s.r.l.
Cuneo
Via Savona, [illegible]
Tel. 0171/346376

NORDAUTO di SOTTERO & C. s.n.c.
Alba (CN)
Corso Torino, 14
Tel. 0173/441374

Vendita Assistenza Ricambi

SEAT IBIZA

La svolta totale.

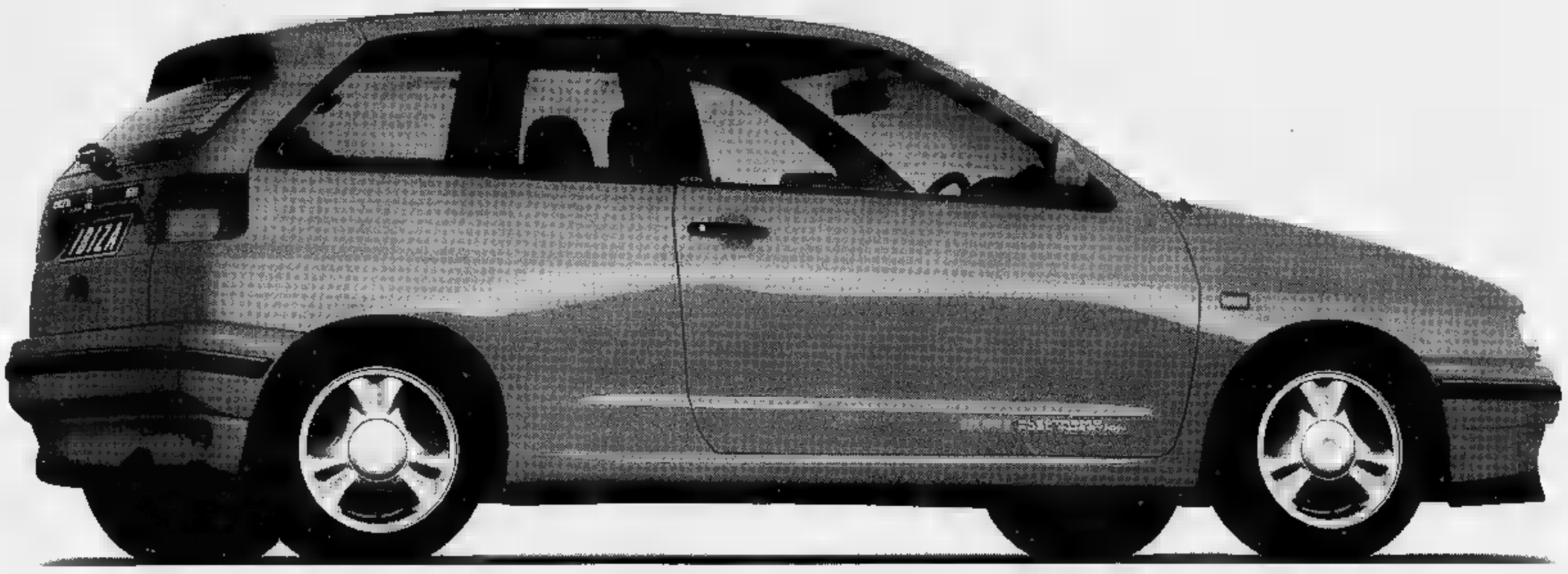

Il nome. L'unica cosa che non abbiamo cambiato.

La svolta tecnologica. Seat Ibiza è stata progettata e costruita ■ Martorell, uno dei più moderni stabilimenti d'Europa.

La svolta sicura. Seat Ibiza è all'avanguardia anche per la sicurezza: sistema laterale antisfondamento con barre in acciaio nelle porte e profili di rinforzo sotto i finestrini, struttura di massima protezione di tutto il circuito del carburante e, sui modelli alto di gamma, sistemi elettronici ABS ed EDS.

Versione 3-5 porte	Cilindrata cm³	Potenza CV	Coppia max. Nm a giri/min.	Velocità Max. Km/h
CL cat.	1043	45	76 a 2800	140
CL cat.	1272	55	95 a 3200	■
CLX cat.	1272	55	95 a 3200	150
GLX cat.	1272	55	95 a 3200	150
GLX cat.	1781	90	145 a 2900	189
GTi cat.	1984	115	166 a 3200	198
CLX Diesel cat.	1896	64	124 a 2000-3000	■

La svolta piacevole. Sedili ergonomici, interni insonorizzati, spazio per i bagagli ■ per i passeggeri superiore alla media: Seat Ibiza è una vettura a due volumi che, per abitabilità e capacità di carico, ne dimostra almeno tre.

La svolta estetica. Disegnata da Giugiaro, Seat Ibiza è innovativa nelle linee e nella forma. Una rivoluzione che si esprime in ogni particolare: dalla plancia, completa ■ funzionale, all'equipaggiamento.

La svolta ecologica. Per Seat Ibiza, rispetto per l'ambiente non vuol solo dire marmitta catalitica di serie, ma anche eliminazione di amianto, limitazione nell'uso del PVC ■ utilizzo di materiale riciclabile al 90%.

SEAT Automobili

A PARTIRE DA LIRE 14.200.000.

8 E 9 MAGGIO, "WEEK-END IN SEAT". IBIZA VI ASPETTA PER UNA PROVA SU STRADA PRESSO TUTTI I CONCESSIONARI SEAT.

Ogni veicolo SEAT ■ acquistato con forme ■ finanziamento FINGERMA.

Canard/Aver

EDIL-M
OVADA-TEL.0143-822777
PAVIMENTI

LA STAMPA
LIGURIA
GENOVA E LEVANTE
Venerdì 7 Maggio 1993 IV 39
Genova, via Varese 2, tel. 565.716-532.272

EDIL-M
OVADA-TEL.0143-822777
SANITARI

Sarà abbassata la velocità di bus e taxi nella corsia in discesa da piazza Deferrari

Nuovi limiti in via XX Settembre

Il neo [illegible] al Traffico: «I genovesi si sono ancora abituati e commettono l'imprudenza di attraversare la strada senza badare al [illegible] senso di marcia». Smentita una controrivoluzione della viabilità

GENOVA. In via XX Settembre sarà introdotto un nuovo limite di velocità per bus ■ taxi, ma solo nel senso di marcia discendente, da De Ferrari a corso Buenos Ayres. L'idea è venuta ■ neoassessore comunale al Traffico Giovanni Borelli, dopo le proteste dei giorni scorsi degli autisti dell'Amt.

L'introduzione del doppio senso di marcia nella principale strada cittadina ha creato qualche problema di orientamento ai pedoni. Molti continuano a considerare via [illegible] Settembre a [illegible] unico e tentano di attraversare la strada [illegible] curarsi dei mezzi pubblici in [illegible] dalla parte opposta.

Spiega l'assessore Borelli: «Sto valutando l'ipotesi di introdurre un limite di velocità inferiore per i [illegible] pubblici che percorrono via XX Settembre in discesa. I genovesi [illegible] si sono ancora abituati ■ due sensi di marcia in via XX Settembre ■ commettono l'imprudenza ■ di attraversare la strada lontano dal semaforo o di [illegible]inare fuori dal marciapiede. Le preoccupazioni degli autisti dei mezzi pubblici sono legittime. Senz'altro ci vuole un po' di attenzione da ambo le parti e, in ogni caso, il pedone va tutelato. Mi sembra opportuno intervenire abbassando il limite di velocità a 40 chilometri/l'ora».

Questa dovrebbe essere l'unica novità a breve termine. L'assessore al Traffico smentisce di aver pensato ad una controrivoluzione della viabilità in via [illegible] Settembre. La voce che dava quasi per scontato un dietro-front del Comune su via XX Settembre circolava da qualche giorno in città.

Ora l'assessore Borelli vuole precisare: «Qualcuno deve aver interpretato in modo errato una considerazione che ho fatto a titolo personale. ■ cioè che, come cittadino, l'idea della cor[illegible] discendente per i mezzi pubblici, continua a lasciarmi perplesso. Come amministratore comunale sostengo fermamente che [illegible] si possa valutare un provvedimento che incide sul traffico ■ termini personali. La prima cosa che ho capito al mio arrivo in [illegible] è proprio l'estrema attenzione che la materia della viabilità richiede. Non si possono e non si devono prendere decisioni da un momento all'altro».

Il doppio senso di marcia ■ via XX Settembre è solo la prima fase del piano che rivoluzionerà la viabilità in tutto il centro. L'ex assessore Ballauri aveva dichiarato «guerra» agli automobilisti. La diminuzione delle corsie per il traffico privato in via XX Settembre avrebbe dovuto scoraggiare l'uso dell'auto in centro.

Due mesi dopo, si può dire che l'obiettivo sia stato raggiunto. Spiega l'assessore Borelli: [illegible]iamo registrato circa 3500 auto in [illegible] in attraversamento del centro città. Con i tecnici stiamo effettuando un monitoraggio giornaliero dei volumi del traffi[illegible] ■ il risultato dei primi mesi sarà confer[illegible] e anzi ci sarà [illegible] ulteriore decremento del numero dei veicoli, potranno [illegible] introdotti nuovi provvedimenti».

Come si ricorderà, le fasi [illegible]cessive del piano riguardano l'inversione del senso di marcia di [illegible] Caffaro, che sarà percorribile solo in discesa, ■ l'istituzione del doppio senso ■ marcia, ma solo per i mezzi pubblici, in via Balbi.

Inutile dire che la riuscita dipenderà dall'intensità del traffico. I veicoli privati che non potranno più accedere in via [illegible] dovrebbero incanalarsi in via delle Fontane ed ■ rischio è che si formi un ingorgo ■ll'altezza di piazza della Nunziata.

Nel centro operativo dei vigi[illegible] urbani Pammattone, dove ha sede l'assessorato ■ Traffico, si studiano altre soluzioni, che vengono simulate al computer. Comunque, gli automobilisti possono stare tranquilli sino alla fine dell'estate.

Conclude Borelli: «Nei prossimi mesi ci sarà un calo fisiologico del traffico. I nuovi provvedimenti potrebbero entrare in vigore in autunno. Intanto, aspettiamo di conoscere quali saranno i tempi del [illegible] di Caricamento, che [illegible] inevitabilmente grossi disagi».

Paola Cavallero

Per autobus e taxi nuovi limiti di velocità in via Venti Settembre

VENTIQUATTR'ORE

[illegible]

Sciorba, il Comune condannato a pagare 10 miliardi

E' stato depositato ieri mattina alla cancelleria del tribunale civile il decreto ingiuntivo che «condanna» il Comune a pagare 10 miliardi ■ arretrati all'impresa costruttrice dell'impianto polisportivo della Sciorba, la «Residenza piscine di Montesignano» di cui è amministratore [illegible]egato il marchese Giacomo Cattaneo Adorno. [p. c.]

SINDACATO

D'Antoni al congresso regionale della Cisl

Sergio D'Antoni, segretario generale della Cisl, è intervenuto ieri ■ congresso regionale [illegible] sindacato, che s'è aperto mercoledì alla Scuola Edile di Borzoli. Oggi il congresso si concluderà [illegible] l'elezione dei nuovi organismi direttivi. [p. c.]

GOVERNO

Luigi Grillo sottosegretario al Bilancio

Il parlamentare ligure Luigi Grillo, democristiano, è stato nominato sottosegretario al bilancio nel governo Ciampi. Grillo era già stato viceministro nel governo Amato. [p. c.]

[illegible]

Armi, maschere ■ divise: preparavano una rapina?

In casa nascondevano il corredo per una rapina: fucile a canne mozze, maschere di gomma del tipo usato a Carnevale, divise delle guardie giurate. La polizia ha fatto irruzione nell'appartamento in via Bologna 12 e ha arrestato Riccardo Satta, di 35 anni, e Sergio Sposaro, di 21 anni. [p. c.]

[illegible]

Inaugurato il «diurno» del Carlo Felice

Un nuovo «diurno» nel sottopassaggio sotto il porticato del teatro Carlo Felice. Il nuovo servizio, inaugurato ieri, comprende una zona docce con 14 box, due stanze con [illegible] da bagno, un locale asciugacapelli ■ due posti, servizi igienici, gestiti dal Comune. [p. c.]

Era un amico del figlio, ha ucciso per duecentomila lire

Donna bruciata a Molassana L'assassino ha confessato

GENOVA. Era [illegible] amico del [illegible]glio e ha confessato di averla uccisa perchè aveva bisogno ■ duecentomila lire. A sei mesi dal delitto è stato scoperto l'assassino ■ Rosa Canessa, l'anziana deceduta a causa delle ustioni riportate in un misterioso incendio che si era sviluppato nell'appartamento a Molassana. E' Massimo Ruggiero, 25 anni, pregiudicato. Abita in via San Felice 18, nel palazzo a [illegible] ■ quello della vittima.

Massimo Ruggiero [illegible] aveva lasciato alcun indizio dietro di sè. Era riuscito persino ■ far credere che si trattasse di un incidente domestico. La mattina del ■ novembre '92 il corpo ■ Rosa Canessa, [illegible] anni, era stato trovato in mezzo alle fiamme, sul pavimento della cucina, accanto a tre bottiglie di plastica che dovevano contenere varecchina o trielina. Tutte e tre erano aperte.

Rosa Canessa era una donna energica. Ogni mattina si alza[illegible] di buon'ora per fare le pulizie in [illegible]. Poi usciva a fare la spesa, rientrava per lasciare i sacchetti, ■ si [illegible] alla [illegible] di riposo Doria dove prestava opera di volontariato.

Massimo Ruggiero, l'omicida

L'anziana [illegible] morta in ospedale, dopo una lunga agonia. Non si [illegible] mai risvegliata dal coma, non aveva potuto rivela[illegible] l'identità del [illegible] carnefice, che pure conosceva bene.

Massimo Ruggiero, [illegible] vita difficile, segnata da problemi psicologici, aveva frequentato la casa di Rosa Canessa per diverso tempo. Era amico del figlio Giacomo, che ogni tanto ■ aiutava con piccoli prestiti.

Massimo Ruggiero ha raccontato alla polizia di [illegible] recato intorno alle sette e mezza in [illegible] dell'anziana, sapendo di trovarla sola. Rosa Canes[illegible] era appena rientrata. Quando ha aperto ■ porta aveva in mano un coltello, con [illegible] stava pulendo ■ verdura. Il giovane le ha chiesto duecentomila lire, che a suo dire Giacomo avrebbe dovuto restituirgli.

L'anziana stava per telefona[illegible] al figlio, quando Ruggiero, temendo di essere sbugiardato, ha gettato l'anziana ■ terra ■ l'ha ferita con il coltello da cucina. Quindi le ha dato fuoco. L'autopsia ha rivelato la presenza di ferite da arma da taglio sul corpo, escludendo l'ipotesi dell'incidente. [p. c.]

Dove sono finiti i soldi pagati per agevolare gli appalti?

Il mistero della valigetta

Tangenti Anas: ieri confronto tra l'ex direttore compartimentale e un imprenditore arrestati per concussione. Ancora da chiarire l'esatto ammontare delle «mazzette»

Guglielmo Fabbri entra a Palazzo di Giustizia per il confronto con Franco Pesce

GENOVA. Sono rimasti ostinatamente attaccati alle loro rispettive versioni l'ex direttore compartimentale dell'Anas ligure Guglielmo Fabbri e l'imprenditore Franco Pesce arrestati per concussione e ieri mattina [illegible] a confronto su un particolare non trascurabile, l'entità della tangente che sarebbe stata contenuta in [illegible] misteriosa valigetta passata di mano fra i due.

I contorni della vicenda non [illegible] ancora molto chiari, ma si sviluppa sempre ■ più l'ipotesi che i magistrati genovesi del pool di Mani Pulite abbiano toccato, forse senza neanche preventivarlo, [illegible] degli snodi più caldi di una prassi elevata a [illegible].

In sostanza l'ingegner Guglielmo Fabbri, difeso dall'avvocato romano Emilio Ricci, sostiene di non [illegible] mai richiesto una mazzetta e che ■ bustarelle vi sono state [illegible] per lui.

Ma siccome Franco Pesce ammette di avere portato in quella famosa valigetta alcune centinaia di milioni, le bustarelle potrebbero allora [illegible] preso altre destinazioni, se il racconto di Fabbri è veritiero.

[illegible] è proprio [illegible] questo che il sostituto procuratore della Repubblica Francesca Nanni sta incentrando il suo interesse: capire dove sarebbero finiti in realtà quei soldi.

Al centro del teorema-tangenti su cui sta indagando la Nanni sono le strade costruite in tutta la Liguria con i finanziamenti stanziati dal governo in occasione [illegible] manifestazioni colombiane.

Un business di proporzioni notevolissime che potrebbe avere scatenato «appetiti» romani come è già avvenuto in altre parti d'Italia su opere appaltate dall'Anas.

Guglielmo Fabbri, che dopo [illegible] stato a Genova dal maggio [illegible] '90 al [illegible] dell'anno successivo, e Franco Pesce, geologo savonese, sono stati ar[illegible] [illegible] un'accusa ben precisa.

Sull'ordine di custodia [illegible]lare per entrambi richiesto dalla Nanni ed emesso dal giudice delle indagini preliminari Franca Borzone è scritto che avrebbero sollecitato una tangente di 295 milioni a un imprenditore del Ponente ligure per agevolarlo nella gara d'appalto per la costruzione della strada di Vessalico che da Albenga porta al Col di Nava. [a. l.]

Solo alcune mostre (Macchiaioli e De Chirico) hanno avuto successo

Il Ducale perde già lo smalto

Poche ricadute, turistiche e culturali, sulla città

GENOVA. La città, ■ [illegible] anno dalle Colombiane, ha il fiato grosso: l'ansia megalomane dei politici degli ultimi dieci anni ha portato a infittire la realizzazione ■ «cattedrali nel deserto», ovvero mega-contenitori di cultura. E' il caso del Carlo Felice, del Teatro della Corte e di Palazzo Ducale, per non parlare delle struttture inutilizzate nell'area dell'Expo.

Ma, escludendo queste ultime che potrebbero anche trovare una destinazione commerciale o comunque produttiva in senso privatistico, i tre «monumenti alla cultura» [illegible] costati all'incirca - a voler esser benevoli - trecentocinquanta miliardi e [illegible] hanno fatto di Genova l'Atene del Tirreno nord-occidentale. Certo: può sembrare una battutaccia, ma i fatti [illegible]no dinanzi agli occhi dei cittadini.

I due teatri - musica classica e prosa impegnata - hanno offerto stagioni tutto sommato modeste, prive di sprazzi geniali e tali ■ uscire dall'ambito provinciale. Non solo: nuotano, per l'escalation progressiva dei costi ■ gestione, in [illegible] [illegible] di debiti. Si parla di contrazioni ■ di risparmi. Siamo dunque alle Roll's Royce con il carburatore a [illegible] [illegible]. Per Palazzo Ducale, l'arroganza di Palazzo Tursi aveva sprecato la sua aggressività. Adesso anche l'assessore Silvio Ferrari ammette pubblicamente che il Ducale non «decolla» e quindi [illegible] «incide» nè nella vita cittadina, nè nel costume, nè tantomeno è meta di pellegrinaggi di turisti e amanti della cultura e dell'arte.

In realtà - [illegible] questo gli assessori non lo sanno mai - per gestire pensando in tre dimensioni palazzi ed edifici carichi di storia, [illegible] capitali ■ [illegible] non provinciali. Ora che gli sponsor della cordata predilatta [illegible] Comune erano di fiato corto lo si vedeva sin dal primo giorno, così come era di b[illegible] profilo il comitato cosiddetto «culturale» (peraltro fantasma) insediato a sorreggere gli sponsor sul piano dei contenuti.

Così l'austero ed elegante palazzo che fu sede dei Dogi dalla fine del XIV secolo sino al 1797, quando la Repubblica venne abbattuta [illegible] Napoleone, adesso ha l'atrio occupato da caffè di poca eleganza, ed è articolato in locali dozzinali. Le manifestazioni musicali ■ artistiche sono state tutte ■ modesto livello: un po' meglio alcune mostre, come quella dei Macchiaioli ■ quella di De Chirico. [illegible] s'è sempre trattato di iniziative slegate tra loro, senza un progetto, nè uno sviluppo. Inoltre, anche ■ detta degli sponsor, guidati da Jacorossi (che però ha adesso guai giudiziari fuori Genova), [illegible] ■ [illegible] ricaduta economica interessante. E allora? La maggior preoccupazione è un intervento di natura politica per cercare di scuotere il Ducale «grande malato». Si parla persino di un «sovrintendente», ma si teme che il rimedio sia peggio [illegible] male.

[p. l.]

Coinvolti anche Collovati ■ Signorini: rientravano da un allenamento

Incidente in autostrada a Nervi Tacconi esce illeso dallo scontro

GENOVA. Stefano Tacconi, alla guida della sua Toyota, ■ stato coinvolto in un tamponamento avvenuto all'interno della galleria Montevelino, fra il casello fra Genova Est e Nervi, sull'autostrada Genova-La Spezia. Altri due giocatori [illegible] Genoa, Fulvio Collovati e Luca Signorini, che seguivano l'ex portiere juventino a bordo del■ loro Mercedes, sono riusciti ad evitare il tamponamento del compagno di squadra, che è rimasto illeso.

Il tamponamento è avvenuto poco prima delle 18 di ieri. Una Renault Clio si è fermata all'interno della galleria a causa di un guasto meccanico. Il conduc[illegible] della «Uno», che la seguiva [illegible] n è riuscito a frenare in tempo e l'ha tamponata, riportando lesioni guaribili in [illegible] settimana. Impossibile, per la «Toyota» di Tacconi evitare il tamponamento della «Uno».

Con una brusca sterzata, la Mercedes di Fulvio Collovati e Luca Signorini ha evitato l'impatto con le auto ferme in galleria. E' intervenuta una pattuglia della polizia stradale di Genova, che ha provveduto a disciplinare il traffico.

Stefano Tacconi, portiere del Genoa

Stefano Tacconi e gli altri due giocatori del Genoa tornavano da Serra Riccò, dove erano giunti [illegible]e ad altri compagni di squadra e il presidente, Aldo Spinelli, per l'inaugurazione del locale campo sportivo. Da ieri, il campo sportivo di Serra Riccò, infatti ■ stato consegnato ufficialmente dal sindaco al presidente del Genoa, che lo utilizzerà per gli allenamenti.

I tre giocatori rientravano a casa, dopo avere partecipato alla cerimonia ufficiale e firmato centinaia di autografi. Subito dopo l'incidente, Stefa[illegible] Tacconi [illegible] è preoccupato delle condizioni [illegible] conducente della «Uno». Quando si è reso conto che [illegible]n [illegible] successo niente di grave, è risalito sulla sua Toyota ed ■ ripartito, seguito dalla Mercedes ■ Luca Signorini e Fulvio Collovati. Oggi sarà visitato precauzionalmente dal medico sociale del Genoa.

[illegible] [illegible]

NUMERI UTILI

TURNO NOTTURNO

[illegible]VA
Europe: corso Europa 676
Ghersi: corso Buenos Aires - Corte Lambruschini
Pescetto: via Balbi [illegible]

[illegible]
Conti: via Colombo

[illegible]
Sori: via Cairoli 18, telefono 700632

[illegible]O
Bemi: p.le Europa 1, tel. 74015

CANOGLI
Machi: via della Repubblica 4, [illegible]. 771081

SANTA MARGHERITA
Internazionale: p.za Martiri 2, tel. 287.189

[illegible]
Internazionale: p.le Pastene 1, tel. [illegible]

ZOAGLI
Valtera: p. XXVI Dicembre 8, tel. [illegible]

[illegible]RI
[illegible]: p.zza Mazzini 13, tel. 309.905

[illegible]
S. Stefano: via Roma 102, tel. 393.638

SESTRI LEVANTE
Pia: via Nazionale 432, tel. 41.084

MONEGLIA
Marconi: via Longhi 66, [illegible]. 49.232

[illegible]

Genova: 59.59.51; **Camogli:** 77.02.05; [illegible] 77.11.19; **Recco:** 74.234; **S. Margherita:** 28.70.19; **Rapallo:** 50.433, 60.700; **Chiavari:** 32.24.22, 30.96.55; **Cogorno:** 38.46.20; **Lavagna:** 30.99.47; **Sestri L.:** 41.020, 48.07.50; **Riva Trigoso:** 41.764; **Moneglia:** 49.241; **Cogoleto:** 918.63.66; **Sori:** 700.917.

OSPEDALI

S. Martino: 35.351; **Galliera:** 56.321; **Sampierdarena:** 41.021; **Rivarolo:** 44.89.41; **Sestri P.:** 60.08.41; **Gaslini** (pediatrico): 56.361; **Borgo Fornari:** 93.29.85; **Recco:** 74.102; **Santa Margherita:** 28.36.11; **Rapallo:** 50.231; **Lavagna:** 32.91; **Cogoleto:** 918.34.56.

GUARDIA MEDICA

Notturna prefestiva e festiva:
Genova, Bogliasco, Pieve Ligure, Arenzano, Cogoleto: tel. 3540[illegible]. Pediatrica (a pagamento) telefonare al 542776.
Recco, Rapallo, Camogli, S. Margherita: tel. 60333.
Chiavari, Lavagna, Sestri Levante: tel. [illegible]328.
Borzonasca: tel. 340239.
S. Stefano d'Aveto: telefono 96129.
Cicagna: tel. 92147.
Varese Ligure: tel. [illegible].

AUTOLINEE

AMT Genova: 59.97.21.14
Tigullio Trasporti: Chiavari: 31.38.51
Sestri L.: 41.384 - 48.06.55 - 47.751
Rapallo: 54.509 - 51.306 - 54.508

FERROVIE

Genova: 28.40.81; **Camogli:** 77.11.37; **Recco:** 76.134; **S. Margherita:** 28.68.30; **Rapallo:** 50.347; **Zoagli:** 25.83.58; **Chiavari:** [illegible].00, 30.95.87, 39.21.61; **Sestri L.:** 41.820, 41.050; **Riva Trigoso:** 42.386; **Cogoleto:** 918.17.65; **Moneglia:** 49.705.

[illegible]TI

Lunedì. P. Palermo, p. Di Negro, p. Tre Ponti, Molassana, Bolzaneto, P[illegible], Recco, [illegible] Trigoso.

[illegible] P.le Parenzo, p.le Giusti, Bregina, Nervi, via Anzani, Camogliano, Volpi.

Mercoledì. P. Terralba, [illegible] del Campo, via Tortosa, Sestri Ponente, Prà, Certosa, p.le Da Vinci.

Giovedì. P. Palermo, p. Di Negro, [illegible]zaneto, Pegli, via Anzani, via Emilia, Lavagna, Rapallo, Sori.

Venerdì. V. Isonzo, p. Tre Ponti, p. Terralba, Prato, Pontedecimo, p.le Parenzo, p.le Giusti, Oregina, Camogliano, Chiavari, Santa Margherita.

Sabato. V. del Campo, via Tortosa, p.le Terralba, Sestri Ponente, Certosa, p.le Da Vinci, Sestri Levante.

TAXI

[illegible] **Radiotaxi:** telefono 26.96; **Recco:** telefono 74.032; **Camogli:** telefono 77.11.43; **Portofino:** telefono 26.92.85; **Santa Margherita:** telefono 28.65.08 - 28.79.98; **Rapallo:** telefono 55.858, 54.474, 50.048, 55.868, 55.959, 50.317, 50.647; **Zoagli:** telefono 25.93.85; **Chiavari:** telefono 30.92.84, 30.55.22; **Lavagna:** tel. 39.20.96, 39.31.622; **Sestri Levante:** telef. 41.277, 41.278; **Sori:** telefono 700.396.

CAPITANERIE DI [illegible]

Genova: tel. 26.74.51
Santa Margherita: tel. 28.70.29.

CORPO [illegible]

Genova: 586831-580429-586553;
Casarza Ligure: 467.141; **Bo[illegible]nasca:** 340.016; **Cicagna:** [illegible].035; **Rezzoaglio:** 97.043; **S. Stefano d'Aveto:** 98.072.

STASERA AL CINEMA

GENOVA

TEATRI

T. Carlo [illegible] [illegible] RIPOSO
Tel. 589.329/591.687
Or.: 20,30
110.000/90.000/60.000

Pol. Margherita Nosal e Vergassola in **Bimbi Belli** di e [illegible] Nosal e Dario Vergassola.
Tel. 570.42.33
Or.: 21
Lire 30.000/24.000

T. della Corte OGGI [illegible]
Tel. 570.24.72
Or.: 16
Lire 37.000/26.000

T. Genovese **Arsenico e vecchi [illegible]**
Tel. 839.35.59
Or.: [illegible]
Lire 37.000/26.000
di Joseph Kesselring. Regia [illegible] Mario Monicelli. Interpreti principali: Isa Barzizza, Marina Suma, Regina Bianchi. Compagnia di [illegible] Geppy Gleijeses

T. della [illegible] **Constance Lloyd [illegible] Oscar Wilde**
In Sant'Agostino
Tel. 247.079
Or.: 21
[illegible] 22.000/18.000
Regia di Enrico Campanati. Compagnia Teatro della Tosse. Dopoteatro. [illegible] riposo. Orario 22,30. Lire 20.000/10.000.

Sala Carignano
Tel. 593.533
Or.: 21
Lire 14.000/12.000
[illegible] fin [illegible] **Iesto e gran Marietto** di Giovanni Carosini. Compagnia [illegible] Castello.

CINEMA

Arlston 1 **Accerchiato**
Tel. 208.549
Or.: 15,10/17/18,50/20,40 22,40. Lire 10.000
di R. Harmon, con J.C. Van Damme, R. Arquette (Usa '92) — Un evaso in fuga, trova rifugio da una giovane vedova e decide di aiutare la donna a tenere lontano uno speculatore [illegible] edilizio [illegible] scrupoli. N. V. 1h 40' **Drammatico**

[illegible] 2 **Sommersby**
Tel. 208.549
Or.: 15,20/17,40/20,30 22,40
Lire 10.000
di J. Amiel, con R. Gere, J. Foster, B. Pullman (Usa '92) — Un uomo [illegible] ucciso sei anni dopo la fine della guerra civile americana [illegible] cambiato: premuroso, gentile, affettuoso. Ma [illegible] veramente lui? N. V. 1h 54' **Drammatico**

Augustus **La scorta**
Tel. 566.810
Or.: 16/17,40/19,20/21 22,40
Lire 10.000
di Ricky Tognazzi, con C. Amendola, E. Lo Verso, C. Cecchi (Italia '92) — Quattro carabinieri difendono la vita di un magistrato coraggioso, in Sicilia per continuare la lotta alla mafia iniziata da un collega ucciso. [illegible]. V. 1h 50' [illegible]

Corallo 1 **Jona che visse nella balena**
Tel. 586.419
Or.: 16,15/18,20 20,25/22,30
Lire 10.000
di R. Faenza, con J. Del Vecchio, J.H. Anglade, J. Aubrey (Italia '93) — L'infanzia di un ebreo in [illegible] campo di prigionia tedesco: come l'orrore può diventare un ambiente quasi normale. Dal libro di Jona Oberski. N. V. 1h 35' **Drammatico**

Corallo 2 **Magnificat**
Tel. 586.419
Or.: 16/17,40/19,20 21/22,40
Lire 10.000
di P. Avati, con L. Diberti, D. Lahaw (It. '92) — Pasqua, Anno Mille. Le storie di Rosa, concubina reale, in attesa di un bambino, del nobile Gomario Grifone e di Margherita, fanciulla pagana destinata al monastero. [illegible]. V. 1h 35' **Drammatico**

[illegible] **Proposta indecente**
Tel. [illegible]
Or.: 15/16.30/18/19,30 21/22,40 Lire 10.000
di A. Lyne con R. Redford, D. Moore, W. Harrelson (Usa '92) — Lui è un miliardario in crisi di solitudine, lei è irresistibile e sposata, il marito è disposto ad «affittarla» per una notte a una cifra da capogiro N.V. 1h 50' **Dramm.**

Lux **Amore per sempre**
Tel. 561.691
Orario: 15/16,50/18,40 20,40/22,40
Lire 10[illegible]
di S. Miner, con M. Gibson, E. Wood, J.L. Curtis (Usa '92) — Un pilota, sconvolto dall'incidente occorso alla donna che ama, si fa ibernare nel 1939. Si sveglia 50 anni dopo e scopre che l'amore non muore. N. V. 1h 40' **Drammatico**

Odeon **Notti selvagge**
Tel. 388.296
Or.: 16/16,10 20,20/22,30
Lire 10.000
di e con C. Collard, con R. Bohringer, C. Lopez (Francia '92) — Il giovane autore, recentemente morto per Aids, racconta la sua vita febbrile di bisessuale: l'amico, la fidanzatina, [illegible] malattia. V. M. 18 1h 35' [illegible]

Olimpia **Toys - Giocattoli**
[illegible]. 581.415
Or.: 15,30/17,50 20,10/22,30
Lire 10.000
di B. Lewinson, con R. Williams, M. Gambon, J. Cusack (Usa '92) — In una fabbrica scoppia[illegible] guerra tra giocattoli «buoni» e «cattivi»: orsi e cavalli a dondolo si ribellano contro soldatini e videogames aggressivi. N. V. 2h [illegible]

Orfeo **Gli Aristogatti**
[illegible]
Or.: 15.10/16,40/18,10 19,40/21,10/22,40
[illegible] 10.000
di Walt Disney (Usa '70) — Amore e avventure dell'aristocratica micia Duchessa, vedova con [illegible] tre piccoli Minou, Bizet e Matisse, e dello scapestrato gattone [illegible]. [illegible]. V. 1h 30' **Cartoni animati**

Palazzo **In mezzo scorre il fiume**
Tel. 585.512
Or.: 16/18,10 20,20/22,30
Lire 10.000
di R. Redford, con C. Sheller, B. Pitt, T. Skerritt (Usa '92) — Due fratelli crescono in mezzo alla natura incontaminata del Montana, mescolando cultura, religione, pesca [illegible] trota. Dal racconto di Maclean. N. V. 1h 50' **Commedia**

Universale **Nome in codice: Nina**
Palazzo dello Spettacolo
Sala 1 - Tel. 582.461
Or.: 16/18,10/20,20 22,30. Lire 10.000
di J. Badham, con B. Fonda, G. Byrne, D. Mulroney (Usa '92) — Una ragazza viene salvata dalla pena di morte e trasformata dai servizi segreti in un perfetto killer. [illegible] [illegible] trova l'amore e vuole cambiare vita. N. V. 1h 50' **Thril.**

Universale **Gli occhi del [illegible]mo**
Palazzo dello spettacolo
Sala 2. Tel. [illegible]
Or.: 16/18,10/20,20/22,40
Lire 10.000
di [illegible] Robinson, con A. Garcia, U. Thurman, J. Malkovich (Usa '92) — Un detective sulle tracce di un pericoloso serial killer si allea con una bella ragazza cieca, potenzialmente la prossima vittima. N. V. 2h 5' **Thriller**

Universale **Alive - Sopravvissuti**
Palazzo dello Spettacolo
Sala 3 - Tel. 582.481
[illegible]: 16/18,10/20,20/22,40
Lire 10.000
di F. Marshall, con E. Hawke, V. Spano, J. Hamilton (Usa '92) — Storia vera di un incidente aereo sulle Ande: i sopravvissuti lottano contro la montagna, [illegible] paura, la propria morale per tornare a casa. N. V. 1h 55' **Drammatico**

Verdi **Eroe per caso**
Tel. 562.137
Or.: 15,15/17,50/20,10 22,30. Lire [illegible]
di S. Frears con D. Hoffman, G. Davis, A. Garcia (Usa '92) — Un piccolo delinquente salva i sopravvissuti di un disastro aereo: della sua azione eroica si appropriano [illegible] impostore e una giornalista televisiva. N. V. 1h 52' **Comm.**

[illegible] [illegible] 1 **Pretty woman la porcona**
Tel. 580.380
Lire 10.000

[illegible] [illegible] 2 **Piacevoli voglie anali**
Piaceri anali a China Town
Tel. 580.380
Lire 10.000

Chiabrera **Power of love - Family spot**
Tel. 261.586
Lire [illegible]

Cristallo **La notte [illegible] [illegible]**
Tel. 299.967

[illegible] **L'appetito della [illegible] 2**
Or.: 10

CINECLUB

Amici [illegible] Ci[illegible] **La moglie [illegible] soldato**
Tel. 413.838
L. 6000. Tessera L. 5000
Or.: 20,15/22,30
di N. Jordan, con S. Rea, F. Whitaker (G.B. '92) — Un terrorista dell'Ira cerca la fidanzata di un soldato britannico che ha tenuto le ostaggio e scopre che la [illegible] nasconde un segreto. V. M. 14. 1h 50' **Dramm.**

Fritz Lang **Un'altra [illegible]**
[illegible]. 219.766
Or.: 21,15
L. 6000 Tessera 5000
di Carlo Mazzacurati con C. Amendola, S. Orlando, [illegible]. Blechrzynska (Italia '92) — In una Roma solitaria e in dislacimento nasce, e muore, l'amore [illegible] un dentista in crisi e un'immigrata russa. [illegible]. V. 1h 50' **Commedia**

IL TEMPO OGGI IN LIGURIA

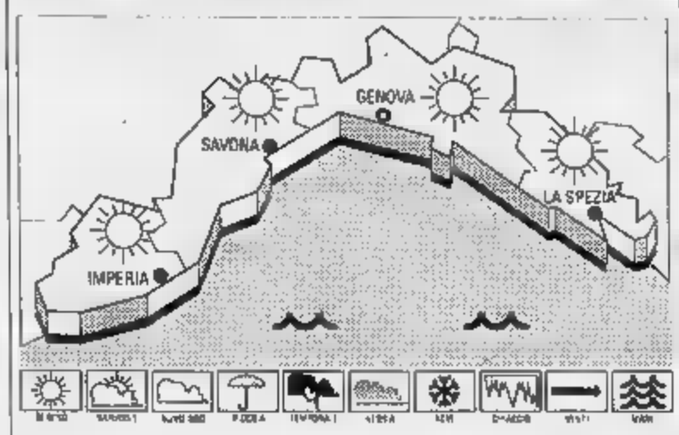

[illegible] **PREVISTO [illegible] OGGI.** Previsioni da Imperia: cielo poco nuvoloso con sporadici addensamenti pomeridiani, vento debole-moderato, mare leggermente mosso, temperatura stazionaria.
RILEVAZIONI [illegible] [illegible] Temp. mare 17° C, umidità 40%, vento Est-Nord [illegible] 15-20 km/h, mare legg. mosso, cielo poco nuvoloso, pressione 1010 mb.

TEMPERATURE [illegible] IERI	max	min
Genova	[illegible]	16
Savona	24	17
Imperia	[illegible]	17

[illegible] ANNO FA A IMPERIA
Max **26**; min **17**. Temp. del mare **17**.
Il [illegible] sorge alle 6,11 e tramonta alle 20,37. La Luna cala alle 6,52 e si leva alle 22,30 (fase calante).

Dati forniti dall'Osserv. meteor. di Imperia e [illegible] Centro Meteo Mursia di Portofino.

Lumière **Io ti salverò**
Tel. 505.936. Ore 7000
Or.: 20,15/22,30
Tessera annuale L. 5000
Rassegna: «Cinema e sogno. Sogno e cinema».

Movie [illegible] **La [illegible]**
Tel. 300.033
Or.: 21,15
Lire 6000
Tessera lire [illegible]
di S. Rubini, con N. Kinski, S. Rubini, E. Fantastichini (Italia '92) — Un orologiaio introverso investe una bellissima bionda provocandole un'amnesia: modifica la sua vita e si scontra[illegible] traffici. N. V. 2h **Drammatico**

PEGLI

Eden-Peglicinema **Un distinto gentiluomo**
Tel. [illegible] Or.: 15,30
17,40/20/22,10
Lire 8000/5000 (lun. 5000)
di J. Lynn, con E. Murphy, V. Rowall, S.L. [illegible]iph (Usa '92) — Un truffatore di colore ha lo stesso cognome di un aspirante senatore con ottima fama: ne approfitta per farsi eleggere e rubare legalmente N. V. 1h 57' **Commedia**

[illegible] **Dracula**
Ambrosiano
Or.: 20,45/22,30
Lire 6000
di F. F. Coppola con G. Oldman, A. Hopkins, W. Ryder (Usa '92) — Il Conte Dracula, vampiro transilvano del XV Secolo, viaggia nel tempo e nello spazio alla ricerca di una donna da amare come la moglie [illegible]. [illegible]. V. 2h 10' **Horror**

NERVI

San Siro OGGI RIPOSO
Or.: 15,30/17,45 20,15/22,30
Lire 5000

[illegible] **Proposta indecente**
Centrale
Tel. 286.033
Or.: 16,05/18,10/20,20 22,30 L. 6000
di A. Lyne con R. Redford, D. Moore, W. Harrelson (Usa '92) — Lui è un miliardario in crisi di solitudine, lei è irresistibile e sposata. Il marito è disposto ad «affittarla» [illegible] una notte a [illegible] cifra da capogiro N.V. 1h 50' **Dramm.**

RAPALLO

Augustus **Il distinto gentiluomo**
Tel. 51.951
Or.: 21,30
Lire 8000
di J. Lynn, con E. Murphy, V. Rowell, S.L. Ralph (Usa '92) — Un truffatore di colore ha lo stesso cognome di un aspirante senatore con ottima fama: ne approfitta per farsi eleggere e rubare legalmente N. V. 1h 57' **Commedia**

CHIAVARI

Astor **Teatro giovane**
Tel. 309.686
Or.: [illegible]
Lire 8000

Cantero **[illegible] occhi del [illegible]itto**
[illegible]. 309.936
Or.: 16
Lire 8000
di B. Robinson, con A. Garcia, U. Thurman, J. Malkovich (Usa '92) — Un detective sulle tracce di un pericoloso serial killer si allea con una bella ragazza cieca, potenzialmente la prossima vittima. N. V. 2h 05' **Thriller**

Mignon **Proposta indecente**
Tel. 309.694
Or.: 16
[illegible] 8000
di A. Lyne con R. Redford, D. Moore, W. Harrelson (Usa '92) — Lui è un miliardario in crisi di solitudine, lei è irresistibile e sposata, il marito è disposto ad «affittarla» per una [illegible]e a una cifra da capogiro N.V. 1h 50' **Dramm.**

SESTRI LEV.

Ariston **[illegible]be per caso**
Tel. 41.505
Or.: 20,20/22,20
Lire 6000
di S. Frears con D. Hoffman, G. Davis, A. Garcia (Usa '92) — Un piccolo delinquente salva i sopravvissuti di un disastro aereo: della sua azione eroica si appropriano un impostore e una giornalista televisiva. N.V. 1h 52' **Comm.**

SAVONA

SAVONA

T. [illegible] OGGI RIPOSO
Or.: 15,30
Lire 6500

[illegible] **Accerchiato**
Tel. 854.627
Or.: 15,45/18/20,15/22,30 [illegible] 10.000/7000
di R. Harmon, con J.C. Van Damme, R. Arquette (Usa [illegible] — Un evaso in fuga, trova rifugio da una giovane vedova e [illegible] aiutare la donna a tenere lontano uno speculatore edilizio senza scrupoli N. V. 1h 40' **Drammatico**

Diana 1 **La scorta**
Tel. 825.714
Or.: 15,30/17,15/19 20,40/22,30
Lire 10.000/7000
[illegible] *Ricky Tognazzi, con C. Amendola, E. Lo Verso, C. Cecchi (Italia '92)* — Quattro carabinieri difendono la vita di un magistrato coraggioso, in Sicilia per continuare la lotta alla mafia iniziata da un collega ucciso. N. V. 1h 50' [illegible]

Diana 2 **Gli [illegible]cchi del delitto**
Tel. 825.714
Or.: 15,45/18/20,10 22,30
Lire 10.000/7000
di B. Robinson, con A. Garcia, U. Thurman, J. Malkovich (Usa '92) — Un detective sulle tracce di un pericoloso serial killer si allea con [illegible] bella ragazza cieca, potenzialmente la prossima vittima. N. V. 2h 05' **Thriller**

[illegible] **Alive - Sopravvissuti**
Tel. 825.714
Or.: 15,45/18/20,10/22,30
Lire 10.000/7000
di F. Marshall, con E. Hawke, V. Spano, J. Hamilton (Usa '92) — Storia vera di un incidente aereo sulle Ande: i sopravvissuti lottano contro la montagna, la paura, la propria morale per tornare a casa. N. V. 1h 55' [illegible]

Eldorado **Proposta indecente**
Tel. 820.563
[illegible]: 15,45/18/20,10/22,30
Lire 10.000/7000
di A. Lyne con R. Redford, D. Moore, W. Harrelson (Usa '92) — Lui è un miliardario in crisi di solitudine, lei è irresistibile e sposata, il marito è disposto ad «affittarla» per una [illegible]e a una cifra da capogiro N.V. 1h 50' **Dramm.**

Filmstudio **Singles - L'amore è un gioco**
Or.: 20,30/22,30
Lire 5000
di C. Crowe, con M. Dillon, C. Scott, B. Fonda (Usa '92) — Sogni amori e delusioni [illegible] giovani a Seattle: le storie di ordinaria quotidianità si intrecciano con la vita di Cliff, barista di giorno, rockettaro di notte. [illegible]. V. 1h 40' [illegible]

Jolly **Film a [illegible] rossa**
Tel. 850.570
[illegible]: 16/17,30/20/22,30
Lire 9000/6000/5000

Salesi[illegible]
OGGI RIPOSO
Or.: 21
Lire 7000/5000

ALASSIO

Colombo **La scorta**
Tel. 640.263. L. 6000
Or.: 20,20/22,30; fest. e pref. 16,30/18,30/20,30/22,30
di Ricky Tognazzi, con C. Amendola, E. Lo Verso, C. Cecchi (Italia '92) — Quattro carabinieri difendono la vita di un magistrato coraggioso, in Sicilia per continuare la lotta alla mafia iniziata [illegible] un collega ucciso. N. V. 1h 50' [illegible]

Ritz **Proposta [illegible]**
[illegible].640.427
Or.: 20,30/22,30 Fest. 16,30/18,30/20,30/22,30
Lire 8000/6000
di A. Lyne con R. Redford, D. Moore, W. Harrelson (Usa '92) — Lui è un miliardario in crisi di solitudine, lei è irresistibile e sposata, il marito è disposto ad «affittarla» per una notte e una cifra da capogiro N.V. 1h 50' **Dramm.**

ALBENGA

Ambra **Trauma**
Tel. 51.419. L.6000/5000
Or.: 20/22,10; fest. e pref. dalle 16 alle 22
di D. Argento, con A. Argento, C. Rydell, F. Forrest (Italia '92) — Una ragazza [illegible] «vede» i delitti [illegible] un maniaco omicida che ama decapitare le sue vittime: [illegible] loro menti [illegible] misteriosamente collegate [illegible]. V. 1h 50' **Thriller**

Astor **Arriva la bufera**
Tel. 50.997
Or.: 20,30/22,30; pref. e fest. 16,30/18,30/20,30/22,30
L. 7000/4000
di D. Luchetti, con D. Abatantuono, M. Buy, S. Orlando (Italia '92) — Un giudice, un'ereditiera e un piccolo truffatore travolti dalla crisi politica, civile e sentimentale in un paesino del Sud alle falde di un vulcano. N.V. 1h 50' **Comm.**

ALBISOLA S.

Teatro [illegible] OGGI RIPOSO
Or.: 21
Lire 15.000

ALTARE

Vallechiara OGGI [illegible]
Or.: 15,30 e 20,30
Lire 4500

CAIRO M.

Abba **Sex and zen**
Tel. 504.234. L. 7000/5500
Or.: 20/22
pref. e fest. anche 16/18
di M. Mak, con A. Yip, I. Chow, L. Ng (Hong Kong '91) — Uno studente del 1600, dopo un innesto chirurgico, diventa un formidabile amatore a cerca di sedurre più donne possibile. Dal classico cinese di Li Yù. V. M. 18 1h35' **Erotico**

FINALE LIGURE

[illegible] OGGI RIPOSO
Tel. [illegible]
Or.: 20,30/22,30
[illegible] 8000/6000

LOANO

Loanese **La moglie del soldato**
Tel. 669.961. Or.: 20,30/22,30
L. 8000/5000 Fest.: 16,30 18,30/20,30/22,30
di N. Jordan, con S. Rea, F. Whitaker (G.B. '92) — Un terrorista dell'Ira cerca la fidanzata di un soldato britannico che ha tenuto in ostaggio e scopre che la donna nasconde un segreto. Vist. 14. 1h 50' [illegible]

Perla **[illegible] per s[illegible]e**
Tel. 675791.
Or.: 20,30/22,30; pref. e fest. 16,30/18,30/20,30/22,30
L. 7000/5000
di S. Miner, con M. Gibson, E. Wood, J.L. Curtis (Usa '92) — Un pilota, sconvolto dall'incidente occorso alla donna che ama, si fa ibernare nel 1939. Si sveglia 50 anni dopo [illegible]pre che l'amore non muore. N. V. 1h 40' [illegible]

[illegible]

Lux [illegible] RIPOSO
Or.: 21
Lire 6000/4000

VARAZZE

Verdi 1 OGGI RIPOSO
Tel. 97.249
Or.: 15,30/17,40/20,30/22,30
Lire 9000/6000

Verdi 2 OGGI RIPOSO
Tel. 97.249
Or.: 15/17,30/20/22,30
Lire [illegible]

IMPERIA

IMPERIA

Centrale **Amore per sempre**
Ciclo «erotica»
L. 9000/rid. 6000
Or.: 20,15/22,30
di S. Miner, con M. Gibson, [illegible]. Wood, J.L. Curtis (Usa '92) — Un pilota, sconvolto dall'incidente occorso alla donna che ama, si fa ibernare nel 1939. Si sveglia 50 anni dopo e scopre che l'[illegible] [illegible] muore. N. V. 1h 40' **Drammatico**

[illegible] **Body of evidence**
Ingr. L. 9000; Rid. 6000
di U. Edel, con Madonna, W. Dafoe, J. Mantegna (Usa '92) — Una bionda sensuale finisce sotto processo per la morte del suo anziano amante avvenuta durante una perfor[illegible] erotica in stile sadomaso V.M. 14 2h **Thriller**

Imperia **Accerchiato**
L. 9000/Rid. 6000
di R. Harmon, con J.C. Van Damme, R. Arquette (Usa [illegible] — Un evaso in fuga, trova rifugio da [illegible] giovane vedova e decide di aiutare la donna a tenere lontano uno speculatore edilizio senza scrupoli N. V. 1h 40' **Drammatico**

A. DI TAGGIA

Capitol **[illegible]ura di Vere**
Tel. (0184) 43.440
Orario: 21
Lire 6000
di R. Polanski con E. Seigner, P. Coyote (Francia-G.B. '92) — Durante una crociera si incontrano le strade di due coppie in crisi: l'una spregiudicata, l'altra sbalordita di fronte alla fine del desiderio. N. V. 1h 50' **Dramm.**

Cerri
Or.: 20,30/22,30
Lire 5000
OGGI [illegible]

BO[illegible]

Olimpia **Trappola [illegible] [illegible] mm[illegible]**
Orario: 20,40/22,30
Lire 5000/rid. 4000
di A. Davis, con S. Seagal, T. Lee Jones, G. Busey (Usa '92) — Due militari tradirori cercano di rubare una corazzata dotata di testate nucleari e venderla al nemico: il misterioso cuoco di bordo si oppone. N. V. 1h 50' **Avventuroso**

DOLCEACQUA

Cristallo **Caccia [illegible] farfalle**
Or.: 21,15
L. [illegible]. Circolo L. 4000
[illegible]. «L'occhio [illegible]
di O. Iaselliani, con N. Blanchet, T. Tarassachvili (Fra/Russia '92) — Un'anziana signora vive con l'amica in un castello francese, pieno di tesori e ricordi. Dopo la sua morte, accorrono gli eredi russi decisi a vendere tutto. N. V. 2h **Comm.**

DIANO [illegible]

Dianese **[illegible] spietati**
Or.: 20,30/22,30
Lire 7000/5000
di C. Eastwood, con C. Eastwood, G. Hackman, R. Harris (Usa '92) — Un ex bandito, vecchio, vivacchia con due figliocci e un branco di maiali: accetta di dare la caccia a tre cowboy per guadagnare la taglia. V. M.14 2h 11' **Western**

VALLECROSIA

Don Bosco OGGI RIPOSO
Or.: 21
Lire 5000/rid. 4000

SANREMO

Ariston **Renato Zero** in concerto: «Zeropera».
Or.: 21,30
Lire 65.000/55.000/40.000

Centrale **Abuso di potere**
Or.: in. 16 / ult. 22,30
[illegible]. [illegible]
di J. Kaplan, con K. Russell, [illegible]. Lolla, M. Stowe (Usa '92) — [illegible] coppia, dopo un tentativo di furto, fa amicizia con un poliziotto: il rapporto è bello finché l'estraneo non decide [illegible] avere la moglie, ad ogni costo N. V. 1h 50' **Drammatico**

[illegible] **La scorta**
Tel. 507.070
Or.: in. 16; ult. 22,30
L. 10.000/rid. 6000
di Ricky Tognazzi, con C. Amendola, E. Lo Verso, C. Cecchi (Italia '92) — Quattro carabinieri difendono la vita di un magistrato coraggioso, in Sicilia per continuare la lotta alla mafia iniziata da un collega ucciso. N. V. 1h 50' **Dramm.**

Orfeo **Accerchiato**
Tel.[illegible]33
Or.: in. 16; ult. 22,30
Lire 10.000/rid. [illegible]
di R. Harmon, con J.C. Van Damme, R. Arquette (Usa '92) — Un evaso in fuga, trova rifugio da una giovane vedova e decide di aiutare [illegible]na a [illegible] lontano [illegible] speculatore edilizio senza scrupoli N. V. 1h 40' **Drammatico**

Ritz **Passenger 57**
Tel. 507.070
Or.: in. 16; ult. 22,30
Lire [illegible]. 6000
di K. Hooks, con W. Snipes, B. Payne, T. Sizemore (Usa '92) — Un terrorista in attesa di giudizio uccide gli agenti che lo scortano e dirotta un aereo: ma un passeggero è esperto [illegible] antiterrorismo. N. V. 1h 30' **Avventuroso**

Tabarin **Notti selvagge**
Tel. 507.070
Or.: in. 16; ult. 22,30
Lire 10.000/Rid. 6000
di e con C. Collard, con R. Bohringer, C. Lopez (Francia '92) — Il giovane autore, recentemente morto per Aids, racconta la sua vita febbrile di bisessuale: l'amico, la fidanzatina, la malattia V. M. [illegible] 1h 35' **Drammatico**

Al cinema si va a qualsiasi ora senza trascurare impegni

I Verdi chiedono più controlli: «La stagione balneare è in pericolo»

Petroliere, un nuovo allarme

Dal primo maggio cinque supertanks cariche di greggio hanno incrociato a bassa velocità davanti alle spiagge del Levante. Uno stratagemma per evitare l'ancoraggio in zone vietate. Rischio ecologico

NOSTRO SERVIZIO

Allarme «petroliere» sul litorale della Riviera di Levante, in particolare quello del Golfo Paradiso. Si teme che le acque al largo di punta Chiappa, Recco, Sori, Bogliasco, diventino méta preferita per l'ancoraggio di petroliere, bettoline e altre con a rischi inquinanti.

Questo genere di timori ha trovato conferma in questi ultimi giorni: dal primo maggio sino all'altra sera sono state avvistate, alla fonda nelle acque del Golfo Paradiso e in quelle più prossime delegazioni del Levante genovese, cinque o sei navi. Alla fonda, è precisa, in acque proibite.

C'è stato chi ha detto che questo fenomeno è una diretta conseguenza della protesta del «dopo Haven» sollevata dagli abitanti del Ponente genovese. Le petroliere stanno lontano da Arenzano e si spostano verso il Levante.

Nelle località della Riviera si guarda con preoccupazione a queste «ombre» ferme sull'orizzonte: non è tanto la paura di un disastro ecologico dalle proporzioni Haven, quanto soprattutto i timori legati al lavaggio delle cisterne. Nessuno vuole le spiagge macchiate di catrame, nè tantomeno tuffarsi in un mare che sappia di petrolio.

Ha detto il sindaco di Recco, Giovanni Rainero: «Non abbiamo ricevuto segnalazioni di macchie catrame sulle nostre spiagge. Il problema petroliere però è da affrontare. Deve essere fatta rispettare, quanto di transito, una distanza massima dalla . Più al largo meglio è. E quando sono in avvicinamento al porto di Genova, l'autorità marittima deve assoggettarle ai controlli più severi».

Il problema è stato affrontato anche in Regione, dal gruppo dei Verdi. A detto il capogruppo Diddi Besazza: «Dopo il disastro Haven abbiamo preso in considerazione l'aspetto delle navi che in attesa di scaricare il greggio a quello relativo al lavaggio delle cisterne in mare. Avevamo scritto all'ammiraglio Alati, ma non c'è stato un seguito. E' stato fatto un passo avanti invece con il nuovo comandante del Compartimento marittimo di Genova Renato Ferraro, che l'anno ha firmato una ordinanza che ha modificato il regolamento di sicurezza del porto e ristretto le zone di ancoraggio per le petroliere».

La «Haven» in fiamme davanti alla spiaggia di Arenzano: nel Tigullio c'è chi il ripetersi di disastro ecologico

Petroliere che sono state allontanate da Arenzano, Pegli, Multedo. Ha precisato, ieri in Capitaneria di porto di Genova, l'ufficiale di guardia: «L'ordinanza stabilisce che l'ancoraggio deve essere autorizzato dall'autorità marittima e che deve essere effettuato esclusivamente in zone consentite. Più precisamente, davanti alla diga foranea del porto. Altrove è vietato. Non c'è alcuna ordinanza che limiti invece la navigazione».

Succede anche, però, che queste navi trovino in modo di rallentare per qualche giorno l'arrivo in porto, per attendere il momento migliore, in termini di lievitazione del costo del greggio, per

Ecco allora che le grandi navi appaiono ferme, e in pratica lo sono, davanti al Golfo Paradiso o Tigullio. A qualche miglia di distanza dal promontorio di Portofino, che si vorrebbe riserva marina.

C'è il problema del lavaggio in mare delle cisterne. «Non basta parlare di controlli - ha detto ancora Besazza. E' la legge in materia che, pur essendo una delle più restrittive in fatto di lavaggio di cisterne, è inattuabile. Prevede che le cisterne vengano lavate in acque portuali cintate, ma queste zone finora non sono mai state istituite. Così si continua a lavarle in mare».

Continua Besazza: «Mi risulta che a bordo di queste navi vi siano due diversi registri di bordo, uno per le autorità italiane, dove si legge che il lavaggio è effettuato altrove, magari nel Golfo Persico, e poi un secondo registro per le autorità marittime di altre nazioni, dove è riportata la verità».

A Genova, l'anno scorso, sono stati scaricati 19 milioni di tonnellate di greggio. Dove hanno lavato le cisterne, tutte queste navi? E dove le laveranno?

Paolo Pozzo

VENTIQUATTR'ORE

CHIAVARI

Auto in fiamme sul Lungoentella

Una decina di auto sono bruciate nella notte sul Lungo Entella, sponda di Chiavari, nell'area attrezzata a deposito dell'Aci. Si tratta di auto in disuso, alcune delle quali sotto sequestro da anni. L'incendio si è sviluppato intorno all'una di ieri mattina. I vigili del fuoco di Chiavari, intervenuti con due squadre, hanno spento le fiamme dopo un'ora di lavoro. I carabinieri hanno avviato le indagini per risalire all'origine delle fiamme. Non è stata esclusa la matrice dolosa. [f. p.]

RAPALLO

Non c'è querela, processo annullato

è chiusa nel nulla, per mancanza di querela, ieri mattina in pretura a Rapallo, l'udienza per una rissa scoppiata davanti all'hotel Regina Elena di S. Margherita nel novembre due carabinieri in libera uscita e i giovani industriali Luca e Federico Pellegri, della Lamea di Chiavari, e il loro amico Francesco Saverio Fontana di Pisa. I carabinieri non hanno presentato querela. La rissa era scoppiata per questioni di viabilità. [f. p.]

CHIAVARI

E' Mario Vignolo, oggi i funerali

E' mancato l'altra notte all'ospedale di Sestri Levante, Mario Vignolo, fratello giornalista Giuliano Vignolo, direttore del Centro televisivo regionale di Chiavari. Aveva anni. Era molto conosciuto a Chiavari, dove aveva gestito un banco di frutta e verdura per oltre 25 anni sul mercato settimanale. I funerali si terranno alle 16, al cimitero di Chiavari. [f. p.]

Discarica abusiva, condannato il manager «Cala»

Il pretore di Chiavari ha condannato a 20 giorni d'arresto e un milione d'ammenda Giovanni Potenza, anni, consigliere delegato e rappresentante legale della «Cala dei genovesi Spa», la società che gestisce il «marina» di Levagna. Era accusato di aver realizzato e gestito nel una discarica non autorizzata di rifiuti urbani e speciali all'interno del porticciolo. Per ragioni analoghe il Comune di Sestri Levante ha denunciato l'imprenditore edile Giovanni Abbandonato. E' di aver scaricato per anni in davanti al litorale di Borgo Ponente, terra e materiali di risulta. [f. p.]

CHIAVARI

Sciopero dei bus, il 13 si ferma anche la Tigullio

I bus di linea della «Tigullio Pubblici Trasporti Spa» si fermeranno il giorno maggio, dalle 11 alle 14. Lo ha reso noto la direzione dell'azienda. Lo sciopero regionale è stato indetto dal sindacato degli autoferrotranvieri. [f. p.]

I soccorsi sono arrivati anche via terra, mentre una motovedetta pattugliava la costa

Studenti in salvo con l'elicottero

Una scolaresca milanese gita sul Monte di Portofino è rimasta intrappolata scogliera a picco sul mare. I venti alunni sono stati recuperati grazie all'impiego di un Ab-412 dei vigili del fuoco di Genova

CAMOGLI. Una scolaresca Limbiate (Milano) è rimasta bloccata, ieri pomeriggio sul Monte Portofino, sul ciglio di scogliera ad altezza sul cinquanta metri. I venti ragazzi sono stati tratti in salvo da un elicottero dei vigili del fuoco di Genova.

I ragazzi, studenti di un Istituto tecnico per periti industriali e corrispondenti in lingue estere, età compresa tra i 15-16 anni, tra i quali anche bambina di 8-9 e una accompagnatrice un po' più grande, avevano trascorso la giornata in escursione sul Promontorio, lungo i suoi sentieri.

Non conoscendo la zona, né forse le insidie che nasconde e chi ha poca pratica di «trekking», hanno imboccato un sentiero che li ha portati sino al limite estremo di punta Carega, tra S. Fruttuoso e Portofino. Qui i ragazzi hanno disceso il pendio, sino ad arrivare a dove la scogliera cade a picco sul mare. «C'erano rovi, spine ovunque. Forse hanno perso il sentiero», ha detto uno dei vigili fuoco accorsi in loro aiuto.

Sta di fatto che i venti ragazzi si trovati improvvisamente davanti allo strapiombo, incapaci ritornare loro passi. Allora hanno cercato di attirare l'attenzione quelle imbarcazioni che navigavano, cinquanta metri più in bassa. I ragazzi stati visti dall'equipaggio del rimorchiatore «Messico», all'ormeggio nel porto di S. Margherita. E da altre persone su altre imbarcazioni, che hanno dato l'allarme.

Dal porto di S. Margherita è partita motovedetta del Circomare, che ha raggiunto i piedi della scogliera. Con un megafono, i militari hanno rassicurato gli studenti.

Nel frattempo si è alzato in volo da Genova un Ab-412 dei vigili del fuoco; un'altra squadra ha raggiunto i ragazzi via terra, da Portofino Vetta. Tutti gli studenti sono stati issati con funi a bordo dell'elicottero che, tre viaggi, li ha scaricati sani e salvi, solo un po' spaventati, sul piazzale del «Covo di Nord Est». [f. p.]

Un Ab-412 dei vigili fuoco ha soccorso i ragazzi bloccati sul Monte

Il giovane di Cicagna, in coma da 6 anni, è in condizioni disperate

L'ultima battaglia di Marcello Ora la scommessa è la vita

Per Marcello cominciata l'ultima battaglia, quella più importante, quella per la vita. Marcello Manunza, 29 anni tra undici giorni, giovane di Cicagna in coma dall'87 in seguito un incidente stradale, più volte salito alla ribalta delle per i suoi incredibili miglioramenti, giorni nel reparto Medicina urgente, padiglione Pasini, del Policlinico di Milano. Il giovane era stato ricoverato d'urgenza martedì sera per una grave emorragia interna che i medici non sono riusciti ad

«Marcello non ce la fa, è un'agonia terribile - ha detto ieri Gabriella, sorella del giovane, che i contatti costantemente al capezzale di Marcello - Dopo anni cure, di speranze e di sofferenze, francamente ci aspettavamo che finisse così».

Ieri giovane ha avuto due arresti cardiaci. La diagnosi dei medici impietosa: coma irreversibile, tetraplegia. La situazione è disperata. Vista la gravità del caso e i suoi risvolti umani, i medici del Policlinico hanno acconsentito a che la mamma del giovane, Giuseppina Nativo, possa rimanere accanto al figlio. L'altra sera mamma Giuseppina, per la prima volta in sei anni, ha confessato di non nutrire più speranze, facendo intendere preferire la morte a quest'agonia tremenda e inutile.

Marcello Manunza lotta per la vita

In queste ore d'incertezza è impossibile non ricordare quanto la battaglia Marcello ha significato in questi anni non soltanto per la sua famiglia, ma per tutte le famiglie che vivono accanto a un giovane sospeso tra la vita e la morte.

Una sfida continua, grande emma giocata sulla speranza e sul coraggio. Il coraggio di mamma Giuseppina Nativo, un personaggio molto e molto diverso dal cliché delle Madri Coraggio del Meridione. Appassionata, irruente fino all'arroganza quando si è trattato di difendere diritti calpestati, eppure tenerissima nel di cogliere nel figlio, un barlume di coscienza, un brandello di parola.

Una donna che ha saputo tener testa a fior di primari, decisi - sei anni fa - nel diagnosticare Marcello un breve vegetare, coscienza né alcuna possibilità di recupero. E aveva torto. Una donna capace di affacciarsi con accorata umanità al grande palcoscenico televisivo per non far dimenticare il dramma suo figlio e di tante altre famiglie.

La di questi spazia dal reparto di rianimazione del S. Martino alla povera via Molino del Drago a Cicagna, alle sale operatorie degli ospedali di Lione, al «viaggio della speranza» genitori a Filadelfia, dal «medico dei miracoli», Glen Doman. E poi le anticamere delle Usl, dei Comuni, la gara solidarietà dei ragazzi della Croce verde di Chiavari, delle donne della Croce rossa Bargagli. La partita amichevole calciatori Sori, momento commoventissimo, con fior ragazzoni lacrime davanti alla speranza di vedere, un giorno, Marcello sugli spalti, a tifare per loro.

E poi la battaglia perchè non soltanto Marcello, ma anche tutti gli altri giovani in usciti dal coma, possano avere un'assistenza decorosa, perchè le famiglie non siano lasciate da sole a combattere contro le difficoltà e la burocrazia. Ecco, forse può essere questo il senso dell'avventura umana di Marcello, il testimone di speranza che questo sfortunato giovane lascerà a tutti noi.

Paolo Raffa

In gara 158 scafi, fitto il programma delle iniziative collaterali

Vela e mondanità a Portofino

Trofeo Zegna, c'è anche un'anteprima di Christie's

E tredici! Il Trofeo Ermenegildo Zegna, l'ormai classico appuntamento di apertura della stagione velica del Tigullio, compie tredici anni.

A partire da oggi Portofino indossa il blazer blu e i pantaloni bianchi e, da buon yachtman, fa gli onori casa agli equipaggi di oltre 150 imbarcazioni che si daranno battaglia nelle acque del borgo sino a domenica, ma anche dei tanti Vip, belle signore e addetti lavori che invaderanno la sua famosa piazzetta per questa tre giorni sport e mondanità. Ecco una mini guida all'evento, organizzato dallo Yacht Club Italiano e dal Comune di Portofino.

Regate. Due le novità: scenderanno in acqua per la prima volta i «dinghy» dodici piedi e i monotipo «Smeralda». Ci saranno anche i maxiyacht. Tra questi, il «Quarta S. Maria», recente dei cantieri Sangermani Lavagna, Borelli, uno dei proprietari dell'Istituto Geografico De Agostini di Novara (e azionista dei Sangermani). E ancora, il «Safilo» di Giorgio Falck. Le iscrizioni si chiuse ieri sera. La situazione, ieri pomeriggio, sulla lista di Migia Bianchi, «pierre» del Trofeo, 158 imbarcazioni iscritte.

Appuntamenti. Oggi alle 17,30, presso l'american bar-ristorante «Strainer», in fondo molo Umberto I, il cocktail di apertura della manifestazione. appuntamento che si ripeterà, alla stessa ora, anche domani e domenica: classica «merenda» a base di focaccia e vino bianco e premiazione dei primi arrivati in tempo reale della regata del giorno.

Sempre domani, alle 18,30, al Teatrino, festa nella festa. Sarà assegnato il premio «Beppe Croce», che andrà alla campionessa della classe Laser radiale Roberta Zucchinetti, 18 anni di Alassio.

Mondanità. Domani, la serata «clou». Cena per addetti ai lavori offerta da Veuve Cliquot, quindi tutti in piazzetta per uno spettacolo a sorpresa, con misteriosi personaggi volanti, che si alzeranno dal suolo palloni

Naturalmente non mancheranno le cene in abitazioni private, ambitissime, e quelle ospitate dai ristoranti piazzetta, molo e calata di Portofino. Allo «Strainer», per esempio, ha prenotato Bruno Tronchetti, il fratello del presidente della Pirelli, ma anche i Bonadeo dello yacht «Roselavie».

Da perdere, poi, domani e domenica, nell'oratorio dell'Assunta via Roma, l'esposizione in anteprima di gioielli e arredi sacri che verranno messi all'asta da Christie's a Roma, Ginevra e Londra. Cinquecento gli invitati Vip. [f. p.]

Domani e domenica tradizionale appuntamento con la manifestazione

A Camogli c'è la Sagra numero 42 in padella 18 quintali di pesce

CAMOGLI. Se le regate Zegna di Portofino compiono tredici anni, la Sagra del pesce di Camogli ne festeggia, domani e domenica, ben quarantadue. Tanti anni sono passati da quella seconda domenica di maggio 1952, quando l'allora presidente dell'Azienda soggiorno «Beppin» De Gregori lanciò la manifestazione, in coincidenza con la festa di San Fortunato, patrono pescatori.

Col passare degli anni, la Sagra è cresciuta e oggi è diventato un appuntamento che richiama migliaia di persone da tutta la regione, e oltre. Grazie anche alla maxi-frittura pesce azzurro realizzata nel caratteristico padellone di quattro metri di diametro e sette di manico con funzione di camino.

Un padellone che anche i giapponesi hanno voluto copiare, e che in passato ha contribuito non poco a far conoscere di Camogli e della Liguria all'estero. Negli Anni Cinquanta Sagra fu gemellata con festa del Gatto di Ypres, in Belgio. La Sagra è organizzata dall'Apt di S. Margherita con il Comune di Camogli, Regione, Provincia, Ascot, Croce Verde, Comitato quartiere Pineto.

Prologo. La grande festa avrà un prologo, più legato alle tradizioni e meno alla «kermesse» di massa. Si tratta dei tradizionali falò che verranno accesi domani sera sulla spiaggia dai quartieri di Pineto e del Porto, in onore di Fortunato. Il via alle fiamme sarà preceduto sfilare per le vie del borgo della tradizionale processione l'arca del Santo (20,30) e seguito da spettacolo pirotecnico. Sulla «quadrata» dei bagni Miramare, musica e danze.

La festa. Il «via» alle 10,30, in piazza Colombo, dove è stata installata l'impalcatura che il padellone, con la benedizione del gigantesco contenitore olio bollente, e con la prima frittura. Nel padellone finiranno, nel della giornata, circa 18 quintali pesce azzurro forniti dalla ditta Martini, mille litri d'olio della ditta Van Den Bergh.

La Tirrenia gas ha pensato al sistema di bruciatori adatti a una frittura così prolungata, e le imprese Aimeri e Sireco penseranno al «dopo Sagra», raccogliendo i rifiuti e l'olio usato.

Il pesce fritto verrà distribuito gratuitamente 10,30 alle 12,30 e poi dalle 14,30 alle 18,30. Una mini-frittura potrà gustare anche sulla piazza Ruta, a cura dei Volontari

Treni. Due treni straordinari partenza da Brignole, quattro per il ritorno da Camogli. Un speciale Firenze, anche da Verona. Un'agenzia viaggi di Pavia ha addirittura noleggiato un treno animatori a bordo.

[f. p.]

Guida per il cittadino

3/Piccola guida alla dichiarazione dei redditi '93: come si compilano i quadri «P» e «R»

Spese mediche e mutui, si risparmia meno

Molti oneri deducibili diventano detrazione d'imposta

Una delle più concrete novità del «740/93» - in negativo, anche per il portafogli del contribuente - è rappresentata dalla trasformazione della maggior parte degli oneri deducibili più comuni (come spese mediche, mutui casa, curazioni) in detrazioni di imposta. Una stangata da centinaia di miliardi, bene spiegata dal nuovo meccanismo.

Fino all'anno scorso, infatti - sia pure entro tetti massimi, che restano in vigore - tutte queste spese (raggruppate nel quadro P del nuovo «740», dal rigo P1 al P21) potevano essere sottratte direttamente dall'imponibile lordo, con risparmio di imposta crescente quanto più alto era il reddito, perché gli oneri andavano a diminuire gli scaglioni soggetti alle aliquote più alte. Ora, invece, si dovrà prima calcolare il reddito netto e l'imposta dovuta: dopodiché, dall'imposta lorda non si potrà sottrarre più del 27 per cento delle spese sostenute (in di reddito inferiore a 30 milioni la percentuale scende al e poi al 10 per cento). Una perdita secca per tutti i contribuenti con un imponibile superiore ai 30 milioni, gravato da aliquote maggiori del 27 per cento.

Per la deducibilità degli oneri sono necessarie alcune condizioni:

A) Che le spese riportate sul «quadro P» siano rimaste effettivamente a carico del contribuente e non siano state, quindi, rimborsate da enti previdenziali e assistenziali. Con esclusione delle spese mediche rimborsate per effetto di contributi e premi dei quali non è ammessa la detrazione (ad esempio: premi pagati a compagnia di assicurazione per polizze sanitarie, contributi assistenziali volontari e così via).

B) Che venga allegata al «740» la documentazione comprovante l'effettivo pagamento nel '92 della somma di cui si chiede la deduzione. E' consentito allegare i documenti in fotocopia, il Fisco potrà chiedere di esibire gli originali, che devono perciò conservati dal contribuente fino al termine di decadenza dell'azione di accertamento degli Uffici finanziari (al termine del quinto anno successivo a quello in cui è stata presentata la dichiarazione). Insieme con la documentazione e la quietanza rilasciate dalle strutture sanitarie, nel caso di spese di ugual natura sostenute all'estero, è richiesta anche la traduzione in lingua italiana.

Questa può essere eseguita e sottoscritta dall'interessato, se i documenti originali sono scritti in inglese, tedesco, francese o spagnolo, mentre deve essere giurata nelle altre lingue. Per i contribuenti residenti nella Valle d'Aosta (se la documentazione è in francese) e in provincia di Bolzano (se la documentazione è in tedesco) non è richiesta alcuna traduzione.

SPESE SANITARIE INTEGRALMENTE DEDUCIBILI

Nella prima sezione del quadro P vanno indicati gli per cui, da quest'anno, è riconosciuta soltanto una detrazione d'imposta. Aprono la schiera, rigo P1 al P8, le spese mediche per le quali la detrazione spetta per l'intero importo, cioè si calcola sul totale degli rimasti a carico del contribuente:

- **Spese chirurgiche**
- **Spese per prestazioni specialistiche**
- **Spese per protesi dentarie e sanitarie in genere**

Le spese sono deducibili anche sostenute nell'interesse persone seguito indicate, purché risultino fiscalmente a carico dichiarante:

- coniuge non legalmente ed effettivamente separato;
- figli (o affiliati);
- parenti di all'art. 433 del Codice civile, conviventi (fratelli e sorelle, genitori, suoceri, generi, nuore).

1)

Sono comprese in questa categoria le spese per interventi chirurgici al recupero normalità sanitaria funzionale della persona. A queste spese vanno aggiunte quelle di degenza, mentre vanno esclusi i costi legati esigenze non di ordine sanitario, come spese di telefono o televisione in camera o extra per il pernottamento di congiunti del ricoverato. Il trasporto in ambulanza non è deducibile, mentre sono eventuali prestazioni assistenza medica durante il trasporto.

Chirurgia plastica - Il fine di poter stabilire la deducibilità delle spese per interventi di chirurgia plastica occorre che dalla documentazione allegata al «740» risulti che l'intervento era necessario per eliminare deformità funzionali o estetiche deturpanti. Sono conseguenza esclusi gli interventi tesi soltanto a migliorare l'aspetto estetico della persona.

ha diritto detrazione sull'intero importo solo per le prestazioni rese da un medico che conseguito specializzazione in quel particolare ramo della medicina. Se la prestazione resa da un medico generico o da uno specialista in branca diversa detrazione in percentuale spetta soltanto per una quota dell'importo, in base criteri previsti per le cure mediche generiche da indicare ai righi P9-P11.

Risultano integralmente deducibili spese per sedute di psicoanalisi presso specialisti e quelle psicoterapia presso psicologi iscritti all'albo.

Sono comprese inoltre tra le prestazioni specialistiche quelle relative a terapie, analisi ed esami speciali: Dialisi - Cobaltoterapia - terapia - Chiroterapia - Sedute neuropsichiatria - Ginnastica correttiva - Ginnastica riabilitazione degli arti - Esami di laboratorio - Elettrocardiogrammi - Ecografie - Radiografie in genere - Tac (Tomografia assiale computerizzata) - Indagini laser.

L'ammontare della spesa deducibile è costituito costo sostenuto oppure, in caso di prestazione nell'ambito Servizio sanitario nazionale, dall'importo del

3) PROTESI È

Nel concetto protesi rientrano soltanto dentiere, ma anche gli apparecchi utilizzati per correggere talune malformazioni dentarie o della masticazione. Le spese relative a cure odontoiatriche (terapie gengivarie, estrazioni) sono parimenti deducibili in misura integrale in quanto relative a prestazioni rese da un medico-dentista nell'ambito della propria specializzazione. Tra le protesi dentarie compresi anche gli apparecchi con cui provvede di talune malformazioni stomatologiche o della masticazione. Ai fini fiscali il materiale impiegato per protesi ha rilevanza.

Per deducibilità delle protesi sanitarie è necessario che indispensabili per la correzione o cura malattie e malformazioni fisiche. Rientrano in tale categoria gli apparecchi di protesi oculistica e fonetica; gli occhiali da vista e lenti a contatto (per gli occhiali non è deducibile la parte spesa sostenuta per l'impiego di metalli preziosi nella montatura); gli apparecchi contro la sordità; gli arti artificiali e gli apparecchi di ortopedia (comprese le cinture medico-chirurgiche e le scarpe e tacchi ortopedici realizzati su misura); apparecchi per fratture (garza e gesso), busti, stecche, se prescritti per la correzione o cura malattie e malformazioni fisiche; stampelle, bastoni canadesi, anche in affitto; gli apparecchi da nell'organismo per compensare una deficienza o una infermità (come stimolatori e protesi cardiache); le poltrone e altri veicoli similari per invalidi, con qualsiasi meccanismo di propulsione, compresi i costi di quelli presi in locazione.

DOCUMENTAZIONE

Per aver diritto alla deducibilità delle spese sostenute e rimaste a carico è indispensabile allegare, assieme alla relativa fattura, ricevuta o quietanza, anche prescrizione medico curante, salvo che lo stesso lo specialista stesso che ha avuto in cura direttamente il paziente.

QUADRO P DISTINTA DEGLI ONERI

dichiara che le spese mediche sottoindicate sono rimaste effettivamente a proprio carico

SEZ. I - PER I QUALI È RICONOSCIUTA UNA DETRAZIONE

Spese mediche per le quali la detrazione in percentuale spetta per l'intero importo

N. ORD.	1 CODICE FISCALE PERCETTORE	2 IMPORTO	N. ORD.	1 CODICE FISCALE	2 IMPORTO
P1		,000	P5		,000
P2		,000	P6		,000
P3		,000	P7		,000
P4		,000	P8	**Totale** (sommare gli importi dal rigo P1 a P7)	,000

Spese mediche per le quali la detrazione in percentuale spetta per una quota dell'importo

P9		,000	P11		,000
P10		,000	P12	**Totale** (indicare l'importo)	,000

Provvigioni corrisposte agli intermediari immobiliari

P13		,000	P15		,000
P14		,000	P16	**Totale** (indicare l'importo)	,000
P17	Interessi passivi per mutui agrari	,000	P19	**Assicurazioni e contributi volontari**	,000
P18	Interessi passivi per mutui ipotecari su immobili	,000	P20	**Altri oneri**	,000
P21	TOTALE SUL QUALE DETERMINARE LA DETRAZIONE (sommare gli importi dei righi P8, P12, P16, P17, P18, P19, P20 e C4 col. 6 e 7)				,000

SEZ. II ONERI DEDUCIBILI DEL REDDITO COMPLESSIVO

P22	Contributi previdenziali ed assistenziali obbligatori	,000	P24	**Contributi in favore delle comunità ebraiche**	,000
P23	Erogazioni liberali a favore di istituzioni religiose	,000	P25	**Altri oneri deducibili dal reddito complessivo**	,000

Spese mediche per l'assistenza dei portatori di handicap parzialmente deducibili

N. ORD.	1 CODICE FISCALE PERCETTORE	2 IMPORTO	N. ORD.	1 CODICE FISCALE PERCETTORE	2 IMPORTO
P26			P28		,000
P27		,000	P29	**Totale** (indicare l'importo)	,000
P30	TOTALE ONERI DEDUCIBILI (sommare gli importi di rigo P22, P23, P24, P25, P29, riportare il totale al rigo N4)				,000

Indicare il codice fiscale del percettore. Per le spese sostenute all'estero in sostituzione del codice fiscale indicare le generalità e la denominazione del percettore. Nel caso esistono più documenti emessi dallo stesso soggetto effettuare la somma.

Indicare le somme pagate che sono rimaste effettivamente a carico del contribuente.

Indicare l'importo risultante dai calcoli operati sulle e cui ai righi da P1 a P11 per verificare la quota deducibile, trattandosi di spese mediche generiche. Sul totale dovrà poi essere calcolata l'entità della detrazione d'imposta.

Indicare la somma degli importi ai righi da P1 a P7 alle spese mediche integralmente deducibili. Se i percettori sono in numero superiore agli spazi previsti, usare un modello aggiuntivo.

SANITARIE PARZIALMENTE DEDUCIBILI

Sempre nella I del quadro P, rigo 912, vanno indicate le spese mediche per cui detrazione in percentuale spetta soltanto per quota dell'importo: cioè per parte eccedente il 3% reddito fino a 30 milioni e per quella eccedente il 10% del reddito i milioni (vedi esempi in calce).

Rientrano in categoria, anche se sostenute all'estero:

- Le spese mediche relative a prestazioni sanitarie un medico generico, comprese quelle visite di medicina omeopatica;
- Le spese per medicinali (qualora il costo rimasto a carico contribuente sia rappresentato dal versato al Servizio sanitario nazionale, documentazione giustificativa allegare sarà rappresentata dalla fotocopia della ricetta rilasciata medico di base e dallo scontrino fiscale emesso dalla farmacia con l'importo del ticket pagato sui farmaci acquistati;
- Le spese necessarie per l'assistenza specifica di persone colpite da grave e permanente invalidità o menomazione;
- Le spese per cure termali, con esclusione dei costi sostenuti per il viaggio ed il soggiorno;
- Le spese di ricovero e degenza non collegate ad interventi chirurgici, esclusione delle spese extra destinate al confort del paziente (ad esempio: telefono, e apparecchio televisivo in camera). Le prestazioni specialistiche rese durante la degenza vanno considerate, invece, integralmente deducibili.

I

Le spese in deducibili anche se sostenute nell'interesse dei seguenti familiari, purché risultino fiscalmente a carico dichiarante:

A) Coniuge non legalmente ed effettivamente separato;
B) Figli (o affiliati);
C) Parenti ed affini di cui all'art. 433 del Codice civile, conviventi (fratelli e sorelle, genitori, suoceri, generi, nuore).

O

La deducibilità delle spese non è ammessa integralmente, ma soltanto per parte eccedente il 3 per cento calcolato primi 30 milioni dell'ammontare complessivo del reddito dichiarato (rigo N1) ed il 10 per cento della parte eccedente i trenta milioni.

1° Esempio:
- Reddito complessivo dichiarato 37 milioni;
- Spese per cure mediche rimaste a 2 milioni;
- Quote di spesa indeducibile, 3% milioni (900.000) e 10% 7 milioni (700.000): totale lire 1.600.000;
- Quota calcolata la detrazione: 400.000.

2° Esempio:
- Reddito complessivo dichiarato 52 milioni;
- Spese per cure mediche rimaste a carico 2.500.000;
- Quota di spesa indeducibile, 3% di 30 milioni (900.000), 10% di 22 milioni (2.200.000): totale lire 3.100.000;
- Quota su cui calcolare la detrazione d'imposta: zero.

Nota: nel primo caso, dopo aver detratto le quote spesa indeducibile, rimangono mila lire su cui andrà calcolata la detrazione di imposta del 27 per cento; nel secondo, la «franchigia» indeducibile di 3.100.000 lire supera i due milioni e mezzo di spesa e il contribuente non potrà detrarre neppure lira.

Con il nuovo sistema gli oneri indicati sul 740 potranno essere detratti dall'Irpef soltanto nella percentuale massima del 27 per cento della spesa sostenuta
Per molti contribuenti una stangata che aumenta con l'aumentare del reddito

Quando un rimborso diventa imponibile

Ecco che cosa il contribuente deve dichiarare nel quadro R

Le istruzioni ufficiali allegate al «740» sono rimaste sostanzialmente invariate rispetto all'anno scorso: imposte e oneri deducibili di anni precedenti che nel 1992 abbiano formato oggetto di rimborso, sgravio o restituzione in quanto non dovuti devono essere indicati nel quadro e concorreranno a formare l'imponibile complessivo sommandosi agli altri redditi Irpef nel rigo N1.

La prima avvertenza relativa al quadro R riguarda il rimborso di imposte indebitamente pagate dal contribuente negli anni precedenti: l'Irpef rimborsata oppure compensata non deve mai essere dichiarata.

Ugualmente non dovranno essere indicati i rimborsi spese mediche specialistiche che scattino in forza di polizze malattia, essendo queste annoverate fra gli deducibili.

QUADRO R Imposte ed oneri rimborsati nell'anno 1992 già portati in deduzione dal reddito complessivo negli anni precedenti

		1	2 TOTALE
R1	Ammontare delle imposte che sono state restituite hanno formato oggetto di sgravio	,000	
R2	Ammontare degli oneri rimborsati	,000	

Sommare l'importo di rigo R2 col. 1 agli altri redditi IRPEF e riportare il totale al rigo R1.

AL RIGO 1 LE IMPOSTE

Nel rigo R1 del quadro R vanno indicati i rimborsi:
A) del per cento imposte ante riforma (ricchezza mobile), esclusa l'imposta complementare; B) dell'Ilor.

Per quanto riguarda l'Ilor il rimborso è di competenza degli anni 1990 e precedenti va indicato l'intero ammontare rimborsato, interessi esclusi; per il 91 la somma ridotta al 75%. Per rimborso deve intendersi anche la parte risultata eccedente dalla dichiarazione dei redditi del '91 che si è optato di portare diminuzione imposte dovute per la dichiarazione '. **Esempio:**
1) Scomputo dalle imposte dovute per il '92 dell'eccedenza di Ilor di 800.000 lire derivante dalla dichiarazione redditi prodotta per il '91;
2) Denuncia del rimborso somma di 200.000 lire (al degli interessi) a titolo di eccessivo acconto Ilor versato per l'anno '88:
200.000 per intero = 200.000;
800.000 al 75% =
600.000; Al rigo R1 = 800.000.

AL RIGO 2 GLI ONERI

rigo vanno indicati i rimborsi di tutti gli altri oneri deducibili (assicurazioni, interessi passivi, contributi obbligatori o volontari).

L'obbligo scatta soltanto se l'onere rientra tra quelli segnalati in deduzione negli anni precedenti: indicare la spesa nella identica misura in cui stata dedotta.

Esempio:

Reddito complessivo del 1990: milioni. Spese mediche integralmente deducibili rimaste a carico del contribuente nello stesso anno: milioni. Dedotte motivi capienza: 6 milioni.

Se nel '92 è stato incassato dal contribuente il rimborso dell'intera spesa (7 milioni), rigo R2 indicato solo l'importo di lire 6 milioni dedotte a suo tempo sul «740».

AL RIGO 2

Indicare somma dei righi R1 e R2. Tale importo concorrerà alla determinazione del reddito complessivo Irpef.

VADEMECUM IN OMAGGIO

Mercoledì con La Stampa una guida di 72 pagine

Mercoledì prossimo La Stampa pubblicherà (e distribuirà in omaggio ai propri lettori) un vademecum di 72 pagine predisposto dal ministero delle Finanze la guida completa alla dichiarazione dei redditi '93. Prosegue intanto l'appuntamento quotidiano l'inserto in cui vengono esaminati, in sei puntate, i problemi di carattere più generale legati alle novità del modello 740.

Nei primi due numeri, mercoledì e ieri, ci siamo soffermati sul frontespizio che presenta notevoli innovazioni, sui casi speciali per lavoratori dipendenti e pensionati, sui quadri C e D. Oggi e domani trattiamo la complessa materia degli oneri deducibili, molti dei quali trasformati in detrazioni di imposta, e la tasse sulla salute, che da quest'anno si liquida sul «740». Poi sarà la volta dei redditi da capitale e del reddito-metro.

Il presidente dell'Unione industriali, tra gli azionisti, annuncia la decisione di lasciare

Omsav addio, Dellepiane se ne va

«Ho perso una scommessa, la più importante della mia vita di imprenditore: non resta che farmi da parte» Una scelta che affossa le speranze di poter salvare lo stabilimento nato 3 anni fa dalle ceneri dell'Italsider

L'OPINIONE

Grande scommessa di tutta la città

LA in liquidazione dell'Omsav è una decisione che lascia esterrefatti non solo i lavoratori, il sindacato, ma un'intera città, l'intera provincia. Con l'Omsav, infatti, cadrebbe qualcosa di più che un'azienda: uscirebbe sconfitto pesantemente l'intero economico, sociale, politico di Savona.

Quando nel giugno del 1990 decidemmo di dire sì al progetto di «privatizzazione» della Italsider, quello che convinse ad avere il coraggio di assumerci quella responsabilità, furono solo garanzie di lavoro assicurateci dai vari ministeri, dalle Partecipazioni statali, dalla Regione Liguria, dalla Ilva, ma due ulteriori elementi. primo era la «missione industriale» cioè le motivazioni, le finalità per cui nasceva l'Omsav: Savona bisogno di un'impresa che costruisse qualcosa che poteva essere realizzato lontano dal mare, perché di grosse dimensioni. L'essere sul porto voleva dire possedere un elemento di forte interesse sapendo già che, dal punto di vista della professionalità delle maestranze, c'erano le garanzie che i lavoratori fossero in grado di realizzare manufatti complessi, ad altissimo valore aggiunto.

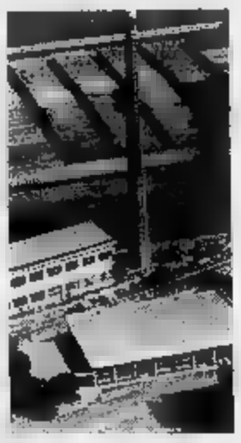

Lo stabilimento Omsav

Il secondo fatto, per noi importante, fu che in questa «scommessa» erano impegnati imprenditori locali di primo piano che, oltre ad altri soci, avevano esperienza e carte in regola per vincere questa scommessa. Per questo, in questi anni i lavoratori hanno compiuto ogni sforzo possibile per sopportare l'arteggiamento del nuovo management aziendale, spesso molto duro, a loro avviso giustificato dal fatto che, non essendo più pubblica l'azienda, non avrebbe più potuto contare sulla garanzia di copertura delle perdite che veniva sistematicamente data dallo Stato alla precedente Italsider. I lavoratori hanno accettato condizioni disagiate, ai limiti dello scontro, cercando di evitare conflittualità, proprio perché si voleva contribuire a vincere la scommessa.

Come sindacato, per questo, abbiamo anche subito, giustamente, critiche perché lasciavamo un po' troppo sciolte le «briglie» ad una direzione che non andava troppo per il sottile. Il nostro fine era lo stesso: la scommessa. Oggi abbiamo la sensazione di essere alla vigilia di un'altra giornata buia per Savona, di un altro lutto per la città. Certo abbiamo una speranza: quella di convincere l'Ilva che i suoi interessi a Savona non possono solo legati alle aree che l'accordo del 1990 va rispettato in tutte le sue parti. Abbiamo ancora la speranza che nelle prossime settimane si trovi un partner con ore di lavoro chiacchiere perché è solo il lavoro che può garantire la sopravvivenza di un'azienda: non vogliamo l'assistenzialismo. Per questo intendiamo giocare tutte le carte, sindacato dei metalmeccanici. Nei prossimi giorni continueremo, l'orgoglio di questi lavoratori che hanno fatto la storia del movimento sindacale di questa provincia, a disturbare giornali, automobilisti, commercianti, istituzioni e politici. Lo faremo perché la Omsav è una scommessa di tutta la società savonese e solo delle 900 famiglie che hanno vissuto con il lavoro in quest'azienda dal 1990 ad oggi.

Antonio
segretario Fim-Cisl di Savona

SAVONA. Adesso per l'Omsav è davvero la fine. Aldo Dellepiane ne. Il presidente dell'Unione industriali, azionista dell'Omsav e fautore dell'operazione di reindustrializzazione dell'ex stabilimento Italsider ha deciso di passare la mano e di ritirarsi dalla società.

«Ho perso scommessa - ammette Dellepiane -, la più importante della mia vita di imprenditore. Tre anni fa avevo pensato di poter far un'attività sulle ceneri dell'Italsider e invece mi sbagliato. Non mi che prendo atto di questa sconfitta e farmi da parte».

Una decisione che affossa completamente le speranze di poter salvare lo stabilimento di carpenteria meccanica nato tre anni fa dalla collaborazione fra Dellepiane, Guglielmone e la Cormin di Vado Ligure l'Ilva. «Le dell'ex Italsider non c'è dubbio che debbano restare industriali - afferma Dellepiane - sia per salvaguardare gli interessi degli operai, sia per il futuro della città. per proseguire l'attività occorrono nuovi capitali, nuove commesse di lavoro e nuovi soci. Io non posso garantire queste necessità e quindi mi faccio da parte».

Sulla decisione del presidente dell'Unione industriali, oltre alle perdite economiche (l'azienda ha una perdita oltre 10 miliardi) hanno pesato anche le insinuazioni adombrate da più parti sull'intenzione della proprietà di speculare sulle ex Italsider. Dellepiane fa parte infatti anche consorzio Orsa 2000, che ha progettato la realizzazione di un porto turistico e di insediamenti commerciali e residenziali accanto alla fabbrica. «Io mi faccio da parte così nessuno potrà pensare che io abbia tratto vantaggi dal fallimento di questa operazione. Del resto, gli sbagli nella vita si fanno volta sola e io con l'Omsav ho già sbagliato abbastanza. E' un po' giocato in una sola volta tutte le schedine del totocalcio che non avevo mai giocato in vita mia», dice Dellepiane.

Il presidente Aldo Dellepiane

L'imprenditore valbormidese, comunque, sta lottando per limitare i danni: «Sto lavorando a tempo pieno sull'Omsav, per evitare il peggio. riferisco soprattutto agli operai. Stiamo cercando di garantire un posto di lavoro quanti, insieme me, creduto quest'operazione. Mi sto adoperando tutte le forze, sia come socio dell'azienda, sia come presidente dell'Unione industriali. Anche come presidente, comunque, sto per scena. Fra un mese scadrà il mandato tornerò a fare l'imprenditore in Valbormida».

Dellepiane tiene precisare le ragioni del fallimento e i rapporti con gli altri soci: «Tre anni fa nemmeno il più nero avrebbe potuto pronosticare il terremoto politico, economico e istituzionale che ha colpito il Paese e il crollo dell'Ilva. L'Ilva avrebbe dovuto investire 3 mila miliardi in Italia invece oggi non esiste più. I miei rapporti con Guglielmone buoni. E' una persona che stimo».

Oltre Dellepiane lasceranno l'Omsav anche l'Ilva (in crisi irreversibile) e l'Omag di Guglielmone, che ha più risorse da investire. Per l'azienda apre il baratro di una procedura fallimentare, i 280 dipendenti finiranno nelle liste di mobilità.

Ermanno Branca

Savona non ci sta

Estimi alti il Comune fa ricorso

SAVONA. Il Comune chiede all'ufficio tecnico erariale uno sconto 20 per cento sugli estimi catastali. Questo l'obiettivo del ricorso che l'amministrazione comunale presenterà questa mattina alla commissione censuaria provinciale contro le tabelle allestite dall'Ute che hanno provocato a Savona un aumento del 260 per cento dei valori catastali degli immobili con pesanti ripercussioni su tutti i proprietari.

Spiega l'assessore agli Affari legali Renzo Brunetti: «Gli mi fissati dall'Ufficio tecnico erariale provocano sperequazione fra gli abitanti Savona e quelli dei centri turistici della Riviera. L'Ute ha infatti previsto per tutti i Comuni che si affacciano sulla costa le medesime tariffe, dimenticando il differente valore di mercato degli immobili». Per questo i Comuni Savona, Vado Ligure e Quiliano hanno chiesto una riduzione del 20 per cento dei valori catastali che dovrebbe corrispondere maggiormente alla situazione di mercato. Il Comune contesta inoltre la scelta del Catasto che avrebbe adottato come unità di misura vano più grande rispetto a quello che si trova abitualmente nelle abitazioni liguri. Infine l'amministrazione comunale ha evidenziato nel ricorso che alcune zone di Savona si trovano in stato di degrado e quindi il valore degli immobili dovrebbe sensibilmente ridotto. [e. b.]

Dal 1° giugno

E l'Olanda chiude i suoi viceconsolati

SAVONA. vice consolato olandese Savona chiude i battenti dopo quarant'anni di attività. La decisione è del ministero degli Affari Esteri all'Aja che, nel quadro di un riassetto mondiale delle rappresentanze olandesi all'estero, ha deciso chiudere, oltre alla sede locale, anche quelle La Spezia, Taranto e Siracusa. La porta del vice consolato savonese, in via Chiodo, chiuderà il 1° giugno.

Per tutto il territorio ligure le operazioni consolari passeranno sotto la competenza del consolato generale onorario di Genova. In conseguenza della chiusura del vice consolato, viene anche l'attività dell'ufficio di rappresentanza della camera di commercio italo-olandese.

Il 4 maggio Piet-Hein Houben, ambasciatore dei Paesi Bassi in Roma, ha fatto visita a Savona per esprimere personalmente al viceconsole Guido Mazzitelli e ai suoi collaboratori «il più caldo ringraziamento per il compito così diligentemente svolto e il modo esemplare con cui, fino ad ora, sono stati trattati gli interessi olandesi a Savona».

Houben ha infine ringraziato le autorità comunali, la prefettura, l'ufficio import-export della Camera di commercio e la presidenza dell'ente autonomo del porto per la collaborazione e la disponibilità dimostrate dal 1953 ad oggi. [a. s.]

Interpellanza per due assunzioni al depuratore di Savona

In 400 al corteo della Lega per manifestare contro Craxi

SAVONA. Circa studenti delle scuole superiori hanno aderito, ieri mattina, alla manifestazione indetta dalla Lega Nord contro Craxi. Il concentramento è formato piazza Sisto IV. Al corteo hanno partecipato una cinquantina di studenti, ma solo 15 si sono spinti sotto le finestre del psi a gridare slogan l'ex leader. Sempre ieri, è stata presentata al sindaco Sergio Tortarolo, dai consiglieri della Lega Maria Troisi Cristoforo Astengo, un'interpellanza per conoscere le modalità di assunzione di due dipendenti del consorzio depurazione di Savona. Si tratterebbe del figlio dell'assessore Giorgio Balbo e della moglie dell'ingegnere capo del Comune, Enzo Galliano. Tutti e due stati assunti per concorso, ma i rappresentanti della Lega sospettano irregolarità.

Ancora in ambito federalista sono stati presentati da Davide Maranzano, consigliere della Lega Nord ad Albisola Superiore, di miei scritti composti da lui, per il nazionale indetto dalla segreteria del movimento guidato dal leader Umberto Bossi. Maranzano, musicista autodidatta, ha iniziato le tastiere poco. Dopo avere perfezionato la tecnica, si dedicato alla composizione sulla scia delle proposte politiche della Lega della vittoria del 5 aprile del '92.

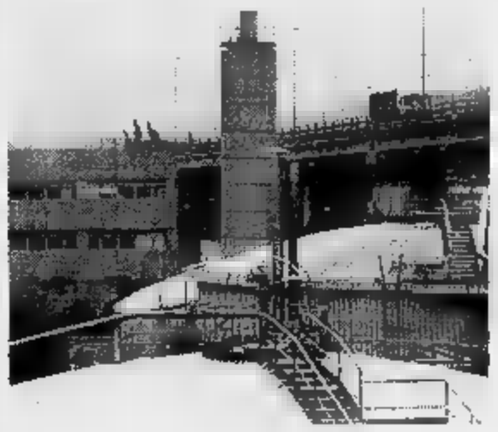

I consiglieri della Lega hanno presentato un'interpellanza su due assunzioni che sarebbero state fatte consorzio depurazione Savona

I testi inviati al concorso sono: «E noi gente della Lega»; «5 aprile '92»; «Dacci una Umberto»; «Gran paese federale», «A Pontida»; «Mandéli a Cà». Quest'ultimo, in dialetto, sembra sia piaciuto alla giuria che sta selezionando gli inni e potrebbe utilizzato canto dei leghisti Liguri. [a. z.]

TRIBUNALE DI IMPERIA

Avviso immobili nell'esecuzione

Promossa da: Autonoma Credito della (Avv. Arcangelo Musso) contro srl, in Alassio.

Il giorno 24 maggio 19 ore 10,3 alla delle pubbliche udienze del Tribunale Imperia verranno posti in vendita i beni di proprietà della esecutata LIGURFIN srl: in IMPERIA via Magenta, completamente ristrutturata ottime rifiniture interne esterne disposta su tre piani torretta a giardino di circa mq con box e tavernetta in staccati. Il piano terra è costituito da un alloggio di servizio della perficie lorda di circa mq 128, composto soggiorno, due camere, disimpegno, cucina a due ripostigli, con accessi indipendenti vi sono due cantine e il vano caldaia della superficie di mq . Il piano primo, secondo e costituiscono alloggio unico principale mediante scalinata esterna dal giardino su via Magenta accesso secondario via Privata Ghersi.

Al piano primo vi sono un ampio ingresso antistante quattro uso sala, soggiorno, studio e pranzo oltre cucina bagno.

Al piano secondo si trovano tre camere, stireria, un bagno, due wc ed ampio disimpegno.

La torretta è formata da un unico locale ampio antistante terrazzo.

Superficie lorda vendibile circa mq 281.

Il corpo , lungo il confine nord del giardino vi è un locale ad uso tavernetta della superficie di mq 18 dotato di forno a barbecue. Sempre in corpo staccato, con da via Magenta e porta di servizio sul giardino, ampio di mq 46 oltre a mq 6,5 di cantina retrostante.

Il giardino della superficie di circa mq , è attualmente in di abbandono vegetativo, piantumato con alberi da frutto.

Il tutto censito al N.C.E.U. partita 1012430 Oneglia F. 3 mapp. 583 sub 1, C/6, classe 9, mq 53, R.C. 259.700.

Oneglia F. 3 mapp. 584 sub 1, A/2, classe 2, vani 8,5, R.C. 2.847.500.

Oneglia F. 3 mapp. 584 sub 2, A/2, classe 3, vani 14, R.C. 5.530.000.

Prezzo base: L. 1.000.000.000 (un miliardo).

Deposito cauzione: L. 100.000.000 (cento milioni).

Deposito spese approssimative: L. 200.000.000 (duecento milioni).

Le offerte in non potranno essere inferiori a L. 10.000.000.

Le domande per partecipare all'incanto, redatte in carta bollata di lire 15.000, contenenti il numero di codice fiscale e gli estremi di un documento valido di identità, dovranno essere presentate in Cancelleria entro il giorno precedente all'incanto non festivo di ufficio - unitamente ai depositi di cauzione e spese di cui sopra mediante assegni circolari trasferibili intestati al Cassiere Provinciale delle Poste in concorso del suo Controllore.

Pagamento prezzo entro giorni dall'aggiudicazione.

Spese di registrazione del decreto di trasferimento, di trascrizione dell'aggiudicatario.

Per informazioni rivolgersi alla Cancelleria Tribunale (stanza n. .

AVVIATISSIMA ATTIVITA'

- PELLETTERIA
- CALZATURE
- ABBIGLIAMENTO

ALBENGA CENTRO

causa anzianità cedesi dilazionando

L'ARCHIVOLTO IMMOBILIARE
TEL. 019/62.42.52

leader nel proprio settore ricerca
AGENTI
per provincia Savona
Fisso, provvigioni, incentivi
Tel. 0172/742.766

AVIS
SAVONA - V. Famagosta, 3
Telefono

LA STAMPA *ogni domenica* **GIOCHI**

parole incrociate, rebus, dama, scacchi e passatempi

Democristiani indipendenti, Lega Nord e l'alleanza pds-psi-Rifondazione

Stella: tre liste per le elezioni

Tutti i nomi, i programmi e i candidati a sindaco

STELLA. Il Comune si prepara alle elezioni di giugno con tre liste: una della democrazia cristiana indipendenti; una della Lega Nord; una che riunisce le forze sinistra pds-psi-Rifondazione comunista.

Il termine per la presentazione delle liste della raccolta delle firme scade domani a mezzogiorno. Ma salvo colpi scena, le indicazioni sembrano ormai precise. La dc, che presenta come candidato a sindaco l'uscente Anselmo Biale, avrà 11 rappresentanti, molti dei quali già eletti in precedenti amministrative. Tra questi, l'attuale vicesindaco Nicolò Vicenzi, Antonio Bolla, Giovanni Dabove, Giorgio Pescio, Gastone Zunarelli, Piera Visca, Roberto Freccero. I nomi nuovi Patrizia Zunino, Margherita Rebagliati, Silvio Gallo, Massimo Salvo. programma prevede di portare a termine le indicazioni dall'attuale amministrazione sul piano regolatore e la concretizzazione degli indirizzi dati, sul piano dei servizi sociali, dalla conferenza d'ambito. L'impegno si estende poi alla viabilità, ad interventi per la razionalizzazione dei servizi per la raccolta dei rifiuti, al miglioramento della rete fognaria.

La Lega Nord si presenta donna candidata a sindaco. Si tratta commercialista albissolese Marinella Caputo che avrà nel suo staff Marco Accomo, Pietro Cerruti, Edoardo Benvenuto, Marisa Fineschi, Costantino Flaveni, Vittorio Freccero, Monica Mercuri, Gregorio Narducci, Angelo Rossi e Carla Berta. Il programma, fatti salvi i principi dell'autonomia federalista, prevede una partecipazione diretta dei cittadini alla vita amministrativa e l'elezione assessori esterni in grado di dare indicazioni tecniche diversi settori. E' previ- l'istituzione referendum tra i cittadini su scelte importanti un decentramento di cittadini consiglieri nominati per accogliere le istanze le problematiche dei residenti. Si parla poi dello sviluppo dell'artigianato e dell'applicazione, al minimo, delle governative. La Lega s'impegna infine, al potenziamento dei trasporti pubblici, al miglioramento della viabilità del sistema fognario.

Rinnovamento e alternativa sono le formule della lista di alleanza di sinistra pds-psi-Rifondazione. Candidata a sindaco, ancora una donna, Lorenza Rossi, insegnante della frazione Corona. altri non noti il programma, che prevede iniziative per un coinvolgimento diretto cittadini nelle scelte dell'amministrazione, punta ad un'organizzazione razionale dei servizi. [a. z.]

Questa sera a Luceto

Un'assemblea contro il progetto della Erchi

ALBISOLA S. Assemblea aperta tutti i cittadini stasera alle nella società di mutuo soccorso Luceto. L'incontro è organizzato da Italia Nostra e dal Comitato di Luceto contro l'industrializzazione della zona degli Erchi, nota come «I-29». Gli ambientalisti sottoporranno ai cittadini il progetto dell'attuale amministrazione comunale approvato, nell'ultima tranche, il 25 marzo scorso. Se si saranno opposizioni, l'industrializzazione degli Erchi partirà con il trasferimento della Magrini Savona. La proposta di Italia Nostra, appoggiata dalla Lega Nord, di presentare al più presto un ricorso al Tar chiedendo la sospensiva della delibera comunale per un progetto che, a giudizio degli ambientalisti, altererebbe l'equilibrio della zona più idonea per essere adibita verde pubblico con attrezzature sportive di richiamo turistico. [a. z.]

Divergenze sullo statuto

Franco Di Sisto lascia l'Ascom di Varazze

VARAZZE. Franco Di Sisto, rappresentante dei pubblici esercizi, lascia l'Ascom. La frattura, dopo un'accesa discussione nel corso di riunione di mercoledì sul bilancio, è nata per una divergente interpretazione dello statuto dell'associazione alla quale, da circa 30 anni, Di Sisto aderisce. Il ristoratore ha infatti chiesto ai dirigenti Ascom di deliberare, ogni volta che erogano o ricevono fondi, le entrate e le uscite dell'associazione. Ma gli altri esponenti, ritenendo che il rapporto tra gli associati debba continuare ad essere gestito, come stato fino ora, nei termini massima fiducia, stima trasparenza, hanno le posizioni rigide di Di Sisto. Quest'ultimo, appellandosi allo statuto dell'Ascom, ha deciso di abbandonare la sezione varazzina spostare la sua adesione all'Associazione commercianti Savona. [a. z.]

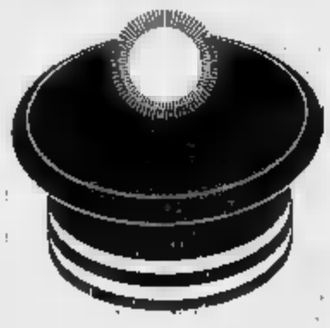

Processo per le presunte tangenti al Festival dell'89: parla Gentiloni, difensore di Gerini

«Aragozzini mente e sa di farlo»

Sanremo, due ore di arringa per l'avvocato romano

SANREMO. Tre arringhe, tre richieste di assoluzione, tre imputati tratteggiati dalla difesa come i protagonisti di una sventurata disavventura. Ieri, ventesima udienza del processo per le presunte tangenti al Festival '89, il tribunale si è fermato ad ascoltare per 4 ore. E' stato il secondo giorno della difesa, dedicato a una terna di personaggi e altrettante «verità»: Roberto Taurini, avvocato, indicato dal pm come l'«elemosiniere» della trama corruttiva da 870 milioni; Antonio Gerini, marchese e manager musicale, ex socio del patron Adriano Aragozzini e «grande accusatore» nella tangentistory; infine, Agostino Carnevale, ex assessore dc, accusato di aver ricevuto una mazzetta da 100 milioni per caldeggiare il cambio della guardia al timone del Festival, da Ravera ad Aragozzini.

«Taurini non sapeva e merita un premio». E' la linea essenziale dell'avvocato Evelina Cristell, in una difesa che corre su tre binari. Primo: il presunto «monetizzatore» delle tangenti era del tutto ignaro. «Roberto Taurini si è fidato di persone stimate, che conosce bene - spiega il legale -. Ha eseguito le operazioni bancarie senza immaginare che fossa in atto un piano corruttivo. L'unica preoccupazione: evitare guai col fisco». Secondo: se fosse complice, l'avvocato-imputato avrebbe commesso certe imprudenze. Ancora il difensore: avrebbe lasciato tracce vistosissime delle sue operazioni in banca, ha ricevuto un assegno circolare e non «noma».

Terzo: Roberto Taurini ha collaborato con la giustizia. «E' un pentito - ricorda l'avvocato Cristell - e come tale merita un "premio". Senza contare che da questa vicenda ha ricevuto solo un danno». Segue la richiesta di assoluzione. E la parola passa al secondo difensore.

«Gerini si è sganciato in tempo dal socio Aragozzini». L'avvocato Michele Gentiloni Silverj lo ripete in un intervento incisivo: «Antonio Gerini ne ha di aver commesso corruttive, tutta la responsabilità va ad Aragozzini». Due, i punti-chiave dell'arringa. Il «Gerini collaboratore» dei magistrati non è stato smentito: «Le sue rivelazioni hanno subito correzioni di tiro - spiega Gentiloni Silverj - ma restano l'asse portante del processo». Il teorema Gerini esclude la minima complicità: «Aragozzini gli chiese una somma di denaro per tentare insieme la scalata al Festival, Gerini versò la sua quota, e fece una scrittura privata.

«Il patron gli rivelò solo più tardi di aver corrotto politici sanremesi, e il marchese troncò subito l'accordo. Per giustificare agli occhi del fisco il risarcimento di Aragozzini a Gerini (versato nella risoluzione di un contratto inconfessabile), è inventò una società-paravento per la produzione del serial televisivo "La Scalata"».

L'avvocato Michele Gentiloni Silverj: «Tutta la responsabilità va ad Aragozzini»

Un solo cardine, tra Gerini e Aragozzini. «E' la scrittura privata del 23 maggio '88 - insiste l'avvocato Gentiloni Silverj - ma la corsa al Festival che i due si impegnavano a svolgere era di fatto (e per contratto) demandata al solo Aragozzini. Non solo. Per corrompere i quattro politici di Sanremo, Gerini non avrebbe messo un dito: «Non sapeva, e appena ha saputo si è dissociato. Forse, si è parlato di "aggiustamenti", di "ungere le ruote" - spiega il legale -. Un'ipotesi generica, molto lontana dalla conoscenza e dei destinatari delle tangenti».

Infine, la Rai. E' un colpo ai politici-imputati. Ancora il difensore di Gerini: «Nell'88 Biagio Agnes chiese a Aragozzini con un gesto di sopraffazione, ma il suo diktat non sarebbe servito a niente senza il "sì" decisivo del Comune di Sanremo». Per il «grande accusatore», l'avvocato Michele Gentiloni Silverj chiede l'assoluzione, ma in subordine anche una riduzione della pena, secondo il rito abbreviato già richiesto in udienza preliminare. Terzo atto.

«Carnevale è accusato da un unico pentito». Così dice l'avvocato Angelo Roggero, sistematico e puntuale nell'ultima arringa. L'ex dc sarebbe vittima di una chiamata di correo «anomala»: «Arrestato il 20 giugno '91, Roberto Taurini ha che per lasciare il carcere deve fare il nome di qualche politico. E pronuncia i primi che gli vengono in mente. Poi, in tribunale, si avvale della facoltà di non rispondere, Gerini: un comportamento contraddittorio, tortuoso, puerile e spudorato». Agostino Carnevale? Il difensore è deciso: «Assoluzione».

Michele

OLTRE IL CASO

Taurini: la storia del cassiere maldestro

POVERO avvocato Roberto Taurini. Settant'anni e ancora in cerca d'autore. Il pubblico ministero lo accusa di aver fatto la parte del cassiere maldestro, nella Tangentopoli delle canzonette. Un «pentito»: pronto a collaborare dopo qualche notte passata in Pronto a «ripentirsi» in tribunale, per difendersi dall'assalto degli amici denunciati. Fino a ieri, sembrava abbastanza. Una parte già difficile da sostenere. E invece no. Parla la difesa, e a Taurini germogliano un paio di facce nuove.

«Un anziano, che non gode buona salute, che è sentita di affrontare lo stress del processo. Gli dispaceva accusato gli amici». L'avvocato Evelina Cristell è solo all'inizio. «Un uomo vinto dalla sorte, rassegnato, stanco, disarmato». La sua unica preoccupazione? Che le operazioni bancarie della tangenti-story non provocassero problemi col fisco. La trama corruttiva? Non lo sapeva, se n'era accorto. Ancore il suo avvocato: «Si è comportato da . E ancora: «Non ha mostrato una particolare intelligenza. Un inguaribile ingenuo?

Macché. Cambia l'arringa e di colpo Taurini diventa machiavellico. Parla l'avvocato Angelo Roggero e si sente: «Taurini fa l'avvocato, è un uomo cinico, bada soltanto al suo interesse. Accusa i politici per uscire di prigione, ne è zitto e castra la difesa». Diavolo d'un Taurini. lo racconta del suo ufficio milanese, con tanto di sala adibita a «pensatoio». Per meditare cosa? Semplice: tenere a bada il fisco e far contenti gli amici. **[m. p.]**

Imperia, il 13 maggio un convegno sulle realtà della Riviera

Aspettando la legge regionale si parla del disagio giovanile

IMPERIA. Ragazze madri, minori in difficoltà, famiglie gravi crisi da risolvere: anche nel tessuto sociale del Ponente ligure, esiste una realtà troppo spesso dimenticata e sulla quale l'Alpim (l'associazione ligure per i minori), vuole subito intervenire.

Per affondare il più possibile nelle maglie di questo difficile problema, con il patrocinio della Provincia si svolgerà giovedì 13 maggio alle ore 16 nella sala consiliare dell'amministrazione provinciale di Imperia un convegno su «Il disagio minorile nel territorio».

Hanno collaborato per il buon esito dell'iniziativa anche il Lyons Club, il Rotary Club, il Sorptimist Club, e Lo Zonta club di Imperia.

Relatori saranno alcuni magistrati liguri, Ignazio Patrone, sostituto procuratore presso il Tribunale dei minori, Giampiero Cavatorta, giudice al Tribunale dei minori, Gianfranco Boccalatte, pretore a Sanremo e Giulio Gavotti.

Interverranno anche molti tecnici del settore, studiosi di questo fenomeno, assistenti sociali, persone che hanno vissuto sulla loro pelle certe disavventure legate all'affidamento e all'abbandono dei minori.

Gli intendimenti degli organizzatori dell'Alpim sono quelli di un quadro il più fedele possibile della situazione in provincia di Imperia per poi sensibilizzare le autorità preposte agli interventi avendo alle spalle documentazione più dettagliata riguardo al delicato problema.

In primo luogo si dovrà fare chiarezza sulle competenze in materia degli enti locali. E' il Comune o la Provincia che deve occuparsi di ragazze madri, di affidi, o di situazioni di crisi famigliari?

A rispondere è Lorenzo Viale, assessore provinciale: «In passato erano i Comuni ad avere certe attribuzioni. Poi, la riforma degli enti Locali ha spostato tali competenze alle Province che hanno stipulato convenzioni nuovo con i Comuni. Ma in tutto questo intreccio una fondamentale legge regionale attesa da tempo e prevista proprio dalla riforma che dovrà andare a scoprire e risolvere le realtà locali tenendo conto delle differenze».

La provincia di Imperia non è un'isola felice nel panorama dei minori in difficoltà. Malgrado l'apparenza il Ponente ligure ha ben 280 ragazze madri e situazioni famigliari in certi casi difficili e tormentate.

L'assessore Lorenzo Viale

Secondo l'assessore Viale lo spaccato sarebbe del tutto sconfortante. Dice il delegato alla Pubblica istruzione della Provincia: «La Consulta provinciale femminile, che è un organismo consultivo molto utile per certi studi, ha distribuito in mille esemplari questionario composto da molte interessanti domande. Hanno risposto su mille solo 665. L'87 per cento ha dichiarato bene in famiglia. L'80 per cento ha detto che in famiglia si sente libero. L'89 che vive con entrambi i genitori e il 93 per cento ha detto che la famiglia è essenziale per la formazione dell'individuo».

Le conclusioni secondo i magistrati vanno però lette secondo diverse angolature. Dei mille questionari, infatti, non sono stati restituiti e questo significherebbe che ci sono giovani in difficoltà nel rispondere. Poi se l'87 per cento dice di bene in famiglia, c'è sempre un 13 per cento che all'interno della proprio nucleo familiare sente di avere seri problemi di ambientazione. **[a. b.]**

Con l'avvicinarsi della Festa della mamma aumentano i prezzi dei fiori in Riviera

Arriva l'8 maggio, rose alle stelle

Il livello delle contrattazioni sul plateatico di valle Armea ha riacquistato tono facendo registrare fatturati miliardari. In rialzo anche i garofani. E nella «Borsa» entrano a pieno titolo le margherite

Dopo l'exploit di mercoledì, anche ieri sono state vendute ceste

Con l'aumento dei prezzi in occasione dell'avvicinarsi dell'8 maggio, «Festa della Mamma», il livello delle contrattazioni sul plateatico di Valle Armea ha riacquistato tono facendo nuovamente registrare fatturati quotidiani miliardari e dando nuovo impulso all'indotto floricolo della Riviera. Nel dettaglio, i rincari hanno interessato le rose, i garofani e le qualità più delicate dei fiori recisi. Da segnalare anche l'ingresso definitivo, nella «Borsa dei fiori», delle margherite, prodotto tipicamente primaverile.

Dopo l'exploit di mercoledì anche ieri sul mercato sono state commercializzate circa 2500 ceste. Un record assoluto per questa stagione che vede gli operatori del settore ormai impegnati nelle strategie produttive estive, lo sguardo rivolto anche verso la coltivazioni autunnali. Anche il '93 non dovrebbe inoltre vedere la chiusura delle contrattazioni a luglio e agosto ma il mantenimento di una discreta produzione.

Per quanto riguarda i prezzi all'ingrosso tra le rose, la media per i prodotti «extra» si aggira tra le 700 e le 2300 lire allo stelo. Tra le varietà maggiormente richieste ci le «Anna», dalla tipica ed elegante colorazione rosa, e tutte le «rosse», dalle «Dallas» alle «Royal Red». Per Sanremo si profila quindi un bilancio chiaramente positivo dopo la cautela degli operatori in occasione Pasqua. anche la richiesta che si è verificata da parte degli spedizionieri che riforniscono i mercati esteri e in particolare quello tedesco. La concorrenza in questo arriva soprattutto dall'Olanda e dalla Spagna dove i floricoltori con l'arrivo della nuova stagione hanno trovato nuovi sbocchi produttivi incrementando la quantità di merce immessa sulle maggiori piazze comunitarie.

Per quanto riguarda i prezzi al dettaglio per il momento è ancora difficile fare delle previsioni. E' possibile comunque che le rose possano raggiungere valutazioni intorno alle 5/6 mila lire allo stelo. In occasione «Festa della Mamma» i venditori hanno comunque già predisposto «bouquet» e posizioni particolari, alla portata di tutte le borse, prezzi compresi le 20 e le mila lire. Un dato confortante per la realtà produttiva Riviera arriva dalle previsioni di marketing legate al fiore che viene confermato come dei «generi voluttuari» che non dovrebbe patire i «tagli» dell'attuale economica.

Intanto, il mondo florovivaistico guarda con apprensione alla scadenza primo luglio fissata dal governo per il nuovo aumento gasolio destinato ad agricolo. Un contrordine ufficiale non è arrivato e per i produttori c'è il rischio di dover pagare il combustibile per le serre a prezzo pieno. Un ulteriore handicap che l'arrivo del prossimo autunno potrebbe far uscire «fuori mercato» le quotazioni dei fiori della Riviera e innescare ripercussioni negative sull'economia locale.

infine sconcertante anche la posizione del plateatico rispetto alle programmazioni produttive che l'abolizione del ministero per l'Agricoltura dovrebbero essere affidate alle Regioni insieme ai finanziamenti erogati dal governo e dalla Comunità europea. **[g. ga.]**

CURIOSITA'

INIZIATIVE PER L'IMPERIESE

Scritto da Livio Calzamiglia il testo è soprattutto un approfondimento sulle bellezze di Torria

La Valle d'Oneglia raccontata in un libro

Un intero capitolo è dedicato ai personaggi illustri del paese

CHIUSANICO. Una serie di iniziative, per scoprire le bellezze naturali e il patrimonio culturale dell'entroterra imperiese, salutano l'imminente arrivo della bella stagione. Si va da un libro sul borgo medievale di Torria, frazione di Chiusanico, a un ciclo di escursioni in Valle Argentina: proposte diverse, che permettono soprattutto ai turisti di conoscere da vicino i «tesori» delle vallate.

Uno sguardo approfondito a Torria è dato dal libro di Luciano Livio Calzamiglia, appena pubblicato dall'editore imperiese Dominici, da tempo impegnato nella valorizzazione del ricco patrimonio di tradizioni. La pubblicazione intitolata al «Borgo medievale della Valle d'Oneglia», corredata da documentazione fotografica assicurata dal locale Circolo fotografico, ripercorre il di un paese ricco di storia, che nell'età feudale rivestì particolare importanza capoluogo della castellania di Montarosio, formata dagli attuali Gazzelli, Chiusanico, Torria e Testico. L'autore compie un lungo viaggio tra particolari della vita artistica, sociale ed economica di Torria, che ha richiesto anni di pazienti ricerca. Attraverso le pagine e le foto in bianco e nero, che ritraggono portali gotici, carruggi e anche antiche «pile» per la spremitura delle olive, emergono i mille volti di un insediamento ancora legato alla cultura contadina. Non è inoltre da trascurare lo scenario naturale: dalla piazza maggiore si vedono i territori delle valli di Oneglia e del Maro, oltre al litorale del capoluogo. Nella compilazione dell'opera, corredata da una ricca documentazione, particolare attenzione è poi dedicata ai tempi di costruzione principali edifici di culto, testimonianza di un'arte «minore», tutta da riscoprire (nella parrocchiale di San Martino è conservato un portale datato 10 1477, mentre negli oratori della Santissima Annunziata e di San Sebastiano sono custodite statuette del '500 e '600). capitolo è riservato ai personaggi illustri nati nel paese, Bartolomeo Gandolfo, consigliere della famiglia Doria alla fine del XVIII secolo.

Livio Calzamiglia sarà anche il protagonista dell'ultimo incontro del lungo ciclo conferenze «Storia, profumi, arte e pietra della Valle Impero», organizzato da Pro loco e Comune Pontedassio, serie appuntamenti, ospitata nella sala consiliare del palazzo comunale, si chiuderà venerdì 14. L'autore del libro Torria parlerà del castello di Bestagno e del borgo di Assio.

A completare la serie di progetti per la valorizzazione delle risorse territoriali, il programma escursioni elaborate dalla Lega per l'Ambiente, a favore dello sviluppo del turismo naturalistico nell'area che dovrebbe ospitare il futuro Parco delle Alpi Marittime. Gli ecologisti propongono gite a partire dai Comuni di Triora e Molini Triora, percorrendo antichi sentieri. Sono contemplate pure visite di un solo giorno, che proseguiranno fino a ottobre, previsti percorsi per appassionati di trekking. Afferma Emerico Mancuso, responsabile della Lega per Valle Argentina: «Tra le strade indicate, quella che segue il crinale del Monte Pietravecchia, in cui lo sguardo può spaziare dalla Corsica al Monviso, o l'itinerario che dal bosco di Rezzo, la più vasta faggeta del Ponente, raggiunge Monte Monega». Per informazioni, si può chiamare lo 0182-644.166. **[e. f.]**

Il santuario di Torria

Mercoledì allo Sporting Club gli «International World Musical Awards»

Summit delle stelle a Monaco

Oltre a Michael Jackson ci saranno Zucchero, Eric Clapton, Brian Adams e Julio Iglesias
Premi alla carriera per Pavarotti, Rod Stewart e Tina Turner. Presenterà Michael Douglas

MONACO. L'avvenimento è proprio fra i più attesi di maggio ma l'annuncio della partecipazione della star americana Michael Jackson ha immediatamente concentrato l'attenzione esclusivamente su lui. La quinta edizione degli International World Musical Awards che si svolgerà mercoledì nella Salle des Etoiles dello Sporting Club di Montecarlo è ricco di nomi di fama mondiale e non solo in fatto di musica. E' fuor di dubbio che una rockstar del calibro di Michael Jackson ad una manifestazione di questo tipo in Europa fa notizia più di altri. Qualcuno si pronuncia, altri si chiedono se è vero, altri hanno già cominciato la febbricitante attesa.

La Marcor International, l'organizzazione che si occupa dei Musical Awards, fa sapere che Jackson ha confermato non solo la sua presenza anche il giorno e l'ora del suo arrivo: domenica, alle 18,30, con destinazione Hôtel de Paris. «Vogliamo che tutti i bambini, i ragazzi e le ragazze vengano a dare il benvenuto a Michael nella piazza del casinò» ripetono agli uffici della Marcor. C'è da giurare che non ci saranno solo giovanissimi ad accoglierlo, inutile dire che i responsabili della sicurezza monegasca si stanno preparando e poi ci si chiede che cosa farà il signor Jackson per tre giorni in Costa Azzurra. E' vero che Montecarlo verrebbe per la prima volta. C'è chi dice che il principe gli ha già inviato ufficialmente un invito. Infine non bisogna dimenticare che per cominciare ci sono delle passarelle più esclusive di Cannes, il Festival del Cinema, e Michael Douglas, l'interprete di «Basic instinct» con Sharon Stone, non solo presenterà il suo nuovo film «Falling down» che in America ha diviso il pubblico, ma troverà anche il tempo mercoledì di fare scappata a Montecarlo per presentare il Musical Awards.

Il grande assente americano, che sarà cerimoniere, sarà affiancato da altri celebri personaggi tra cui Patrick Swayze (Ghost e Dirty dancing), Jean Claude Van Damme, Claudia Shiffer, Linda Evans, Edwige Fenech, Yannick Noah e Ursula Andress.

I World Musical Awards sono destinati a gruppi e cantanti che hanno spopolato nelle vendite di dischi, rappresentano insomma il meglio del panorama discografico nazionale del 1992. Per l'Italia, come già annunciato, c'è Zucchero che canterà «Come back the sun» versione inglese di «Ridammi il sole». Ci sarà il trionfatore degli Awards di Los Angeles (ne ha vinti sei con «Unplugged»), è Eric Clapton, il rocker canadese Brian Adams, gli australiani Inxs, i norvegesi A-ha, i redivivi Abba, l'affascinante Julio Iglesias ed altri ancora. La band irlandese degli U2 sarà rappresentata da un video. Altri grandi premiati e speciali Awards saranno i Boyz II Me e Billy Ray Cyrus gruppo e artista rivelazione dell'anno. Awards alla carriera saranno consegnati a Rod Stewart, Tina Turner e Luciano Pavarotti, che terrà un concerto nel Principato la sera precedente. Anche Michael Jackson premiato per il suo contributo artistico non solo all'industria discografica ma addirittura Artist of the Year. Non si sa se canterà mentre per tutti gli altri è sicura un'esibizione Tina Turner aprirà ufficialmente lo show, settanta le televisioni presenti tra cui Raiuno. Soddisfazione degli organizzatori che per la prima volta si sono assicurati il prime time negli Stati Uniti su Abc Channel che ritrasmetterà il tutto il 1° giugno.

Alla domanda perché hanno scelto il Principato sede della manifestazione rispondono: «Perché è l'unico paese internazionale neutrale dove non esistono pressioni di nessun genere, né da parte politica né da parte delle case discografiche e dov'è il pubblico che decide in base all'acquisto dei prodotti musicali».

Quest'anno non ci sarà la cena prima dello show, si andrà direttamente al sodo.

Andrea Munari

Montecarlo attende Michael Jackson. In alto: Edwige Fenech e Claudia Schiffer

I BIGLIETTI

Botteghino in tilt

MONACO. I grandi che prenderanno parte alla del «Montecarlo World Award» hanno mandato in tilt il botteghino per le prenotazioni. I biglietti, ad dallo spettacolo, sono già esauriti, e questo nonostante i prezzi fossero abbastanza elevati. Per alla premiazione dei «tre giri» il mondo il biglietto costa 600 franchi (circa 170 mila lire), che salgono a 700 (circa 200 mila lire) se si comprende la consumazione. Quest'anno, a differenza delle edizioni precedenti, non è prevista la prima dello spettacolo, e le disposte di fronte al palco come per un concerto. All'ufficio dello Sporting Club di Monaco la risposta a chi chiede di partecipare è sempre negativa, e anche alla «Marcor International», l'organizzazione dello spettacolo, al telefono liquidano tutti uno sbrigativo: «Non ci sono più posti». Poche speranze, quindi.

Le star arriveranno nel Principato martedì: tutta la giornata sarà dedicata alle prove e la sera, molto probilmente, sarà organizzata una festa in un locale ancora da stabilire. L'unico incontro dei vip confermato è una colazione al Montecarlo Beach, mercoledì alle 12,30. La sera dopo lo spettacolo probabilmente gli ospiti della grade festa di Montecarlo si ritroveranno in discoteca del Principato, per concludere al ritmo del ballo. **[d. bo.]**

TEATRO

Due «bimbi belli» in salsa spezzina

PROSEGUONO le repliche di Wilde e di «Arsenico e vecchi merletti», c'è ovunque una fioritura primaverile del cabaret e del teatro dialettale, ma l'evento più atteso in Liguria è quello della prossima settimana, quando Paolo Poli giungerà, dal 14 al 16, al Margherita di Genova, per proporre «Pop e Rebelot», il suo ultimo, irresistibile spettacolo, dopo i trionfi televisivi di «Su la testa!». I biglietti sono stati esauriti in un battibaleno, altri 2000 sono stati in vendita per la replica straordinaria del 5 giugno. E proprio al Margherita, questa sera e domani, fanno tappa due abituali ospiti del salotto tv di Maurizio Costanzo: Stefano Nosei e Dario Vergassola, due spezzini che, in questo «Bimbi belli», se la godono un mondo a fare della satira musicale, sbertucciando i personaggi dello spettacolo oppure (è il caso di Vergassola, il suo pizzetto «tombeur de femmes» e gli occhialini da professore) prendendo in giro il complicato rapporto con il gentil sesso. Nosei si è segnalato in lontano Festival di Loano Cabaret (era l'86), e oggi viene distribuito il suo libro «Mi ricordo lasagne verdi».

Dario Vergassola

Al Genovese, sino al 16, si rappresenta con successo «Arsenico e vecchi merletti», la commedia «noire» di Joseph Kesserling soprattutto per la felice versione cinematografica che ne ha dato, nel '44, Frank Capra, protagonista Cary Grant. Non è un caso, quindi, che la regia sia di Mario Monicelli, specialista della «commedia all'italiana». Gli interpreti principali sono Geppy Gleijeses, Isa Barzizza, Regina Bianchi e Marina Suma. Quest'ultima al debutto in palcoscenico: «Ho scoperto un nuovo amore. Non ho un ruolo di primo piano, ma inizio e soddisfacente».

Ancora due giorni, poi calerà il sipario su «Constance Lloyd in Oscar Wilde», presentato nel Teatro della Tosse per la regia di Enrico Campanati. La stagione proseguirà da lunedì con «Passiones», monologo di Laura Curino, di Fiat Teatro Settimo, che qui ha presentato con successo, un anno fa, l'eccellente «Libera nos». Lo spettacolo è dedicato per frammenti, ricostruiti dallo sguardo della protagonista, bambina negli Anni 50, strappata alla campagna e portata a vivere nella periferia industriale di quella città che non ha un nome suo (Settimo Torinese significa solo «7 miglia da Torino»).

Sempre a Genova, questa sera e domani, a Campopisano Alessandro Mancuso presenta «I consigli del mio pollo», collage di canzoni e brani satirici. Alla Sala Garibaldi, è ripetuta questa sera (incasso pro popolazione dell'ex Jugoslavia) la commedia «Rivoli e Lavici», mentre sino a domani all'Istituto Brignole in programma «Arturo», tratto dalle opere di Arturo Martini. Per il dialettale, alla Sala Carignano, «Che fin l'ha faeto o gran Marietto?» conclude la rassegna Giano d'Oro, e a Bordighera, al Palaparco, domani sera la locale Compagnia Stabile propone «I fastidi dell'avvocato Pertega».

Nelle due Riviere, Renato Rapallo, per la rassegna di cabaret «Giù la maschera» attende Giacomo Poretti (il 20) e Lucia Vasini (il 27), e Loano (Rassegna di Primavera) aspetta il «Mistero buffo» di Ugo Dighero, colonna dell'Archivolto, all'Ariston di Sanremo prosegue il ciclo di cabaret, mentre giovedì 13 ospita Enzo Jacchetti, il poeta dei «bonsai» con il suo recente «Troppa salute». Al Casinò, domani sera e domani pomeriggio debutta «Il pappagallo verde» di Schnitzler, nell'edizione che ne hanno dato gli allievi del Liceo Cassini, con la regia dell'attrice Anna Rita Chierici e di Stefania Sandra.

Stefano

Il popolare showman torna al Teatro Ariston di Sanremo dopo il grande successo al Festival

Renato Zero: canto per battere gli jettatori

Presenta i brani dell'ultimo album «Quando non sei più nessuno»

Antipatico? Discusso? Forse. Ma uno dei pochi in grado di far registrare quasi il tutto esaurito anche nel grande teatro Ariston di Sanremo dove si esibirà questa sera (ore 21).

Renato Fiacchini, anni, in arte Renato Zero, è abituato a questi exploit di grande popolarità. Il suo tour, che sta facendo per l'Italia, continua all'insegna dell'entusiasmo dei suoi fans. I famosi «sorcini» di un tempo, ma non solo quelli.

Ieri, al botteghino dell'Ariston, c'erano disponibili poche file di posti in platea e in galleria. Franco Di Cagno, organizzatore della serata, era soddisfatto dell'interesse suscitato dall'appuntamento: «Abbiamo avuto più di ottanta prenotazioni pagate arrivate da Torino, Milano, Vercelli. Da tempo non si vedeva tanta attesa», ha detto. Nonostante i prezzi non popolarissimi - da un minimo di 40.000 lire in galleria ad un massimo di lire nelle poltronissime di platea - giustificati da tre ore di spettacolo e da uno spiegamento di forze, in parte, all'insegna del kolossal: quarantequattro musicisti diretti da Renato Serio, otto coristi, scenografie firmate da Gaetano Castelli, del Festival della Canzone. Un cocktail che dà una particolare allo spettacolo battezzato «Zeropera».

Questa sera la ribalta dirà se il gioco proposto da Zero vale la candela. Nella unica, fissata tappa ligure, al teatro Margherita di Genova, alla fine di aprile, l'esito per Renato Zero è stato trionfale sul piano dell'entusiasmo.

L'itinerario musicale di Zero è costruito e «Quando non sei più nessuno», il titolo del suo ultimo album. I brani di questo LP, tra cui la discussa «Ave Maria» presentata all'ultimo Festival della Canzone, la base dello spettacolo.

«Questo disco - dice lo stesso Renato Zero spiegandone la "filosofia" - l'ho soprattutto per me. Per ricordarmi anche se faccio fatica ad essere come sono, non devo desistere da posizioni che, nel mantenerle, mi danno sicurezza, tenendo lontani me disfattisti, jettatori e sciacalli».

Restano pochi posti per lo spettacolo di Renato Zero stasera a Sanremo

Ma lo spettacolo, dichiaratamente, ha anche un altro scopo, a sfondo promozionale: quello di raccogliere adesioni all'iniziativa di «Fonopoli», la singolarissima città della musica che Renato Zero vuol costruire a Roma, un progetto presentato ufficialmente proprio in occasione dell'ultimo Festival. Un progetto ambizioso «per scongiurare la noia, la depressione e l'inoperosità», come dice lo stesso Zero, che dovrebbe sorgere con i fondi di un complesso mosaico di sponsor e di discografici e con l'appoggio, concreto, di migliaia di soci in tutta Italia attraverso una quota di abbonamento. Un «sogno» con cui Zero ha giustificato il suo ritorno in scena. Due anni fa, proprio al Festival di Sanremo, aveva annunciato il suo ritiro, trasformato però solo in un lungo periodo di silenzio rotto prima dalla partecipazione all'ultimo Festival, poi dal suo gettonatissimo tour per l'Italia. Non è stato il brano con cui, finora, ha aperto i suoi spettacoli in tutti i teatri in cui si è esibito, si intitola «Il ritorno».

Bruno Monticone

In tutto l'Imperiese

Da domenica otto concerti di classica

Otto concerti in sette settimane a Imperia, Bordighera, Diano Marina e Ospedaletti. E' la seconda Rassegna musicale di primavera, che inizia domenica al Teatro Cavour di Imperia con il duo Scalera: Paula, soprano Usa, presto sarà Violetta all'Arena di Verona; al piano, il marito Vincenzo, italoamericano, abituale compagnatore di José Carreras, Montserrat Caballé e Katia Ricciarelli. La manifestazione (ingresso libero) è organizzata dalla Provincia in collaborazione con il Circolo amici della lirica di Imperia, gli Amici della musica di Bordighera e Diano Marina e l'Agimus di Sanremo. Il programma prevede anche il duo Rosanna Mancarella, soprano, ed Enrico Caiffa, chitarra; del Quartetto italiano clarinetti «Lefevre»; del fisarmonicista Sergio Scappini; e del Quartetto Paganini di Genova. **[s. d.]**

Questa a Savona

Una commedia in dialetto per beneficenza

E' in programma stasera alle 21 al cinema teatro dei Salesiani, in via Piave, una media brillante in tre atti di Luciano Birsarelli «Perlenguemmai u puaé». Lo spettacolo della compagnia di prova «La Torretta» ha lo scopo di reperire fondi da destinare al Centro di Solidarietà «Il Faro». Il centro intende affrontare il recupero dei tossicodipendenti e la prevenzione del disagio giovanile. Queste attività si concretizzano nei servizi di auto-aiuto per i genitori di drogati inseriti nel programma «Progetto colloqui di sostegno ai genitori, oltre alla partecipazione al Nucleo operativo contro la droga istituito in prefettura. Sono tutti volontari e lavorano gratuitamente. La Torretta ha deciso di allestire lo spettacolo (biglietto 10 mila lire), così brillante e divertente, devolvendo tutto il ricavato per far crescere e mantenere viva questa associazione. **[r. s.]**

Per il Trofeo Zegna

Musica e gioielli per la vela a Portofino

Sbarca a Portofino la grande «kermesse» velica rappresentata dal Trofeo Ermenegildo Zegna, tradizionale appuntamento di apertura della stagione della vela nel Tigullio. Ma anche occasione mondana e di piacevole spettacolo.

Due gli appuntamenti da non perdere. Innanzitutto la grande festa di sabato sera in «piazzetta». E' in programma uno spettacolo di sorpresa con musica, luci e misteriosi personaggi volanti, che rimarranno sospesi sulle teste di velisti, Vip e curiosi con l'ausilio di palloni aerostatici. Quindi l'esposizione in anteprima nell'oratorio dell'Assunta, domani e domenica, di gioielli, arredi sacri che Christie's metterà all'asta a Roma, Ginevra, Lugano. Tra questi, una collana di gioielli e rubini della Corona di Francia: valore, oltre miliardo e di lire. **[f. p.]**

ECONOMICI

CUOCO con esperienza, specializzato pesce cerca lavoro stagionale. Tel. 011/233.916.

cordon-bleu cerca lavoro anche stagionale disposto trasferirsi. Tel. 011/233.916.

COLLABORATRICE familiare 47 referenziata cerca lavoro fisso con vitto e alloggio presso persona in Sanremo. Tel. 54.17.04.

Per la pubblicità su LA STAMPA

PK publikompass

Direzione: Corso Massimo d'Azeglio 60
Sportelli: Via Roma 60 - Via Maramco 32
Telef. 011 65.211 - 10126 TORINO

LA STAMPA

ogni martedì

tuttocome

settimanale della casa del tempo libero

Il concerto della band domani sera alle 21,30 al palasport della Fiera

Genova rock [redacted] gli Iron Maiden

Attesi sotto la volta del palazzetto di piazzale Kennedy migliaia di giovani. Ancora molti i biglietti disponibili: costo 35 mila lire. Al «Senhor do Bonfim» di Nervi il tour «Arezzo Wave on the rocks»

GENOVA. Fra gli appuntamenti rock del fine settimana spicca [redacted] concerto degli «Iron Maiden», confermato per domani sera, alle 21.30, al palasport della Fiera. Una grande performance live della più famosa band di heavy rock del panorama musicale internazionale che dovrebbe far affluire sotto la volta del palazzetto di piazzale Kennedy alcune migliaia di giovani, anche se nei punti di prevendita ci [redacted] ancora molti biglietti disponibili (costo: 35 mila, più i diritti).

Sempre sabato sera, al «Senhor do Bonfim» [redacted] Nervi, si conclude la fase genovese del tour «Arezzo Wave [redacted] the rocks». L'ultimo appuntamento con la nota rassegna rock itinerante, che ha visto una quindicina di band esibirsi in trenta locali italiani, vede in scena il gruppo [redacted] dei «Bresaolas» che ha promesso (il concerto inizierà alle 23) un finale di rassegna con i botti.

Musica dal vivo, domani sera, anche al «Nessundorma Cafè» di [redacted] Porta d'Archi dove sono attesi i «Funky Staff», band genovese di funky, soul e blues molto amata dai giovanissimi. La band [redacted] composta da Eva Salvatore (voce), Dino Di Marco (sax), Walter Marocco (basso), Enzo Condello (batteria), Alessio Disperati (chitarra).

La carrellata sugli appuntamenti [redacted] week-end si chiude con la rassegna [redacted] venerdì al «Coccodrillo» di Sampierdarena promossa dal circolo Arte Musica. Oggi alle 22 si esibiranno i «Cerchi [redacted] fumo» e gli «Hush». Come sempre, [redacted] locale di [redacted]mpierdarena ospiterà il «Blackids DJ Team» di Enrico «The Chief» Neri e Andrea «Biri» Di Rosa che presenterà una «full immersion» di musica da ballo con brani di [redacted] Marley, Doors, Led Zeppelin, Rolling Stones, Clash, Red [redacted] Chily Peppers, Living Colour, Inner Circle, U2, Aerosmith. L'ingresso [redacted] «Coccodrillo» costa [redacted] mila (ridotti soci Arcinova [redacted] mila).

Mauro Boccaccio

Grande attesa per il concerto degli Iron Maiden a Genova, aperta la prevendita

Da Parigi al Coccodrillo arrivano «Les Casse Pieds»

GENOVA. Sono arrivati per la prima volta in Italia [redacted] mente [redacted] fa, al «Livefest» di Firenze e sono piaciuti subito al pubblico degli appassionati per la loro esplosiva miscela ritmica a base [redacted] rock, rhythm and blues, suoni etnici, ballate francesi e tendenza «trashabilly».

Il [redacted] parigino «Les Casse Pieds», nata tre anni fa suonando [redacted] famoso metro della capitale francese, è in questi giorni in Italia, lanciati dal tam-tam dei giovanissimi e dai ripetuti video televisivi trasmessi ripetutamente soprattutto da Videomusic.

Dopo il debutto torinese dello scorso 28 aprile, la band sarà a Genova domenica sera al «Coccodrillo» [redacted] Sampierdarena. Il concerto, [redacted] del [redacted] l'intero tour, [redacted] organizzato dalla «Psyco Spettacoli», neonata agenzia che fa capo all'instancabile «promoter» genovese Totò Miggiano, dello «Psyco Club».

Che «Les Casse Pieds» [redacted] un gruppo molto interessante da ascoltare [redacted] vedere [redacted] ci sono dubbi. Gli undici musicisti parigini danno vita a uno dei i migliori complessi prodotti da quella scena parigina che negli ultimi anni ha dato vita a band come «Les Negresses Vertes», «Mano Negra», «F.F.F.» [redacted] «Les VRP».

«Les Casse Pieds» hanno al loro attivo l'album «Steak Your Body», che contiene il brano originale «Darling» pubblicato anche da «Mano Negra» su «Patchanka», [redacted] mini [redacted] «Holyday».

Il segreto del successo del gruppo, che ha suonato in molti paesi europei, nell'Est e in Canada è, oltre alla bravura, il feeling che si crea ai loro concerti. Da qui, l'interesse per il gruppo da parte dello «Psyco Club» che in queste cose dimostra di possedere.

L'ingresso al «Coccodrillo» (via Carzino) costa 15 mila lire. Il concerto [redacted] fissato per le 21.30, con il solito quarto d'ora «accademico» per i ritardatari che si trovassero in coda dal ritorno dalle Riviere. [m. b.]

GIORNO E NOTTE

[redacted]
Omaggio a Oscar Wilde

Replica straordinaria, domani alle 17, al Teatro della Tosse, dello spettacolo «Constance Lloyd [redacted] Oscar Wilde», per la regia di Enrico Campanati, [redacted] Carla Peirolero, Nicholas Brando, Pietro Fabbri, Veronica Rocca, Bruno Cereseto [redacted] Giampiero Alloisio. Lo spettacolo andrà poi nuovamente in scena alle 21. [m. b.]

GENOVA
Teatro [redacted] Campopisano

Ultima replica, questa se[redacted], alle 21,15, al Piccolo Teatro di Campopisano, dello spettacolo «I consigli del mio pollo», con Alessandro Mancuso. Ingresso lire 15 mila. [m. b.]

GENOVA
Gli allievi [redacted] «Paganini»

Concerto dei giovani allievi [redacted] conservatorio «Nicolò Paganini», questa sera, alle 21, nell'Auditorium del Carlo Felice. In programma musiche di Elliot Carter, Steve Reich, John Cage e Karlheinz Stockausen. Ingresso libero. [m. b.]

[redacted]
«Masnada rock» [redacted] Ducale

Il circolo Arte Musica presenta la «Masnada Rock Band», questa sera alle 22, nella Cisterna Maggiore di Palazzo Ducale. Ingresso lire 15 mila. [m. b.]

[redacted]
Coreografie della Schirripa

Si replica questa [redacted] alle 21, all'Istituto Brignole (ex Albergo dei Poveri), lo spettacolo di teatro-danza «Arturo», [redacted] coreografie della [redacted] Alessandra Schirripa, ispirato alle sculture di Arturo Martini. Regia [redacted] Boris Vecchio. Ingresso lire 15 mila. [m. b.]

Alessandra Schirripa

[redacted]
Concerto dei «Kiss me Wanda»

Concerto della banda dei «Kiss [redacted] Wanda», questa sera alle 22, [redacted] «Nessundorma Cafè». Ingresso lire 15 mila. [m. b.]

[redacted]
Hitchcock al Lumière

Omaggio ad Alfred Hitchcock, questa sera alle 21, al cineclub Lumière, con la proiezione del film «Io ti salverò», [redacted] Gregory Peck. Ingresso lire 6 mila. [m. b.]

TRA MUSICA E STORIA

Quando Verdi impazziva per le brioches di Klainguti

«VOI mi chiedete perchè io abbia preferito Genova anzichè Milano a mia dimora abituale? Non è [redacted] certo l'amore del mare e il desiderio di vederlo dalle [redacted] finestre; lo sapete che io non amo il mare [redacted] per questa mia avversione non sono mai stato in America e [redacted] anche di andare al Cairo ad assistere alla messa in scena dell'Ai[redacted]. Ho scelto Genova per tenermi un po' lontano dal mondo musicale e [redacted] tutta quella gente che appartenendo a quel mondo [redacted] crede di farmi un po' troppo da padrone...». GENOVA

Così Giuseppe Verdi rispondeva [redacted] quanti gli domandavano le ragioni del suo attaccamento a Genova, la città in cui per lunghi anni soggiornò trascorrendo [redacted] diverse dimore gli inverni. Lontano dai clamori teatrali milane[redacted] e dalle dispute accese delle case editrici musicali, Verdi trovò a Genova [redacted] clima mite e una rassicurante tranquillità; in più, [redacted] suo carattere ben [redacted] accordava a quello riservato [redacted] poco intrigante dei liguri.

In realtà [redacted] primo incontro fra [redacted] compositore e i genovesi [redacted] fu entusiasmante: il [redacted] gennaio 1841 il pubblico [redacted] Carlo Felice applaudì [redacted] particolare calore «Oberto conte di San Bonifacio» l'opera [redacted] la quale il giovane musicista [redacted] Busseto aveva fatto il suo ingresso nel teatro.

Tutt'altra atmosfera il 15 aprile 1843 quando «Nabucco» fu salutato da [redacted] folla in delirio che vedeva in Verdi il nuovo astro del melodramma italiano. Iniziarono allora i cordiali rapporti fra la città [redacted] il musicista che per diverso tempo, negli anni successivi, dimorò all'Albergo Croce di Malta.

Nel 1866 finalmente, grazie all'interessamento dell'amico Giuseppe [redacted] Amicis (cugino di Edmondo) e del direttore Angelo Mariani, Verdi affittò un appartamento sul colle di Carignano nel palazzo dei Marchesi Sauli, ubicato in una posizione deliziosa, vicino al centro cittadino, circondato dal verde, non lontano dal mare: «L'appartamento è magnifico e la vista stupenda: conto di passarvi una cinquantina d'inverni» scrisse il musicista, allora cinquantatreenne, all'amico Arrivabene.

La proprietaria, marchesa Luisa Sauli Pallavicino, aveva mantenuto per sè il piano terreno. Il resto dell'edificio, consistente nell'appartamento nobile e nelle «mezzarie», era stato affittato a Verdi per 3700 lire l'anno; a sua volta il musicista aveva subaffittato parte delle mezzarie a Mariani per 400 lire l'an[redacted]. Fu il vento a costringere Verdi a lasciare Carignano nel 1874 [redacted] a trasferirsi nel Palazzo Doria di Fassolo, nell'odierna [redacted] di Principe, uno storico edificio che aveva ospitato in passato Carlo V e Filippo II.

In quegli anni i rapporti fra Verdi e Mariani, un tempo sin[redacted] amici e stretti collaboratori, [redacted] erano deteriorati. Fra le cause, oltre a qualche incomprensione artistica (non va dimenticato che nel 1871 Mariani aveva dato un grosso dispiacere al Bussetano dirigendo a Bologna «Lohengrin», prima apparizione in Italia del rivale Wagner), probabilmente una vicenda sentimentale: la cantante Teresa Stolz nello stesso 1871 aveva lasciato Mariani per frequentare assiduamente Verdi.

Il 13 giugno 1873 Mariani si spense nella [redacted] abitazione genovese assistito dalla marchesa Pallavicini. Quando Verdi soggiornava in città sfuggiva a qualsiasi tentativo di celebrazione ufficiale o di festeggiamento: nel 1854 ad esempio rifiutò che un teatro venisse intitolato [redacted] lui (e quel palcoscenico divenne il Paganini); e se nel 1867 non potè rifiutare la cittadinanza, nel [redacted] minacciò di abbandonare la città se fosse [redacted] realizzata la manifestazione [redacted] per [redacted] suo «Giubileo genovese».

Amava passeggiare per la città, con il suo famoso cappellone di feltro e con un ampio soprabito che [redacted] sostituito l'antica mantellina. Si fermava sistematicamente sotto il pronao del Carlo Felice per verificare l'ora guardando il grande orologio posto sulla parete laterale del teatro e si divertiva a girare per negozi, soprattutto alimentari.

Era inoltre particolarmente goloso, tanto che [redacted] antica pasticceria cittadina, Klainguti, tutte le mattine gli recapitava p[redacted] la prima colazione una brioche appena sfornata, con la glassa e ripiena di marmellata chiamata, proprio in onore del musicista, «Falstaff». E Verdi lasciò alla pasticceria un biglietto: «Grazie dei Falstaff, buonissimi! Molto migliore del mio!».

Il 27 gennaio 1901 la notizia che a Milano il musicista si era spento suscitò particolare [redacted] mozione [redacted] genovesi.

Roberto [redacted]

Conferma di prestigio per la vitalità delle compagnie filodrammatiche del Tigullio

Dialetto, il Levante in primo piano

Il gruppo teatrale «O Castello» di Chiavari tra i protagonisti del premio «Giano d'oro» per la prosa in vernacolo. Da stasera a domenica va in scena alla Sala Carignano «Che fin l'à faeto o gran Marietto?»

Il cast di «O Castello». In primo piano Gianni Carosini, regista-autore-interprete

CHIAVARI. Levante «pigliatutto» al premio regionale «Giano d'Oro» per il [redacted] dialettale promosso dal Circolo Mario Cappello. Alle semifinali [redacted] concorso, che ha tenuto banco da gennaio a marzo [redacted] Teatro Albatros di Rivarolo, hanno partecipato dieci compagnie dialettali da tutta la Liguria: due delle tre passate in finale, sono levantine: la compagnia «Misci [redacted] ma' acciappei» di Carasco e [redacted] Gruppo teatrale «O Castello» di Chiavari. Proprio i chiavaresi diretti da Gianni Carosini daranno vita, da stasera [redacted] domenica [redacted] Sala Carignano, al rush finale della rassegna, che si concluderà con la proclamazione dei vincitrice.

La commedia che ha fruttato agli interpreti [redacted] «O Castello» [redacted] qualificazione in finale [redacted] «Che fin l'à faeto [redacted] gran Marietto?», tre atti di Giovanni Carosini che [redacted] anche regista e interprete. «La vicenda - spiega Carosini - [redacted] incentrata su una fa[redacted]iglia di proprietari terrieri, gli Ardoino, composta da tre maturi fratelli [redacted] da due giovani nipoti che desiderano realizzare I loro sogni d'amore. Scontro generazione e conflittualità [redacted] concezioni [redacted] vita, che si complicano tingendosi di giallo per la scomparsa [redacted] "deux ex machina" della storia, il Gran Marietto appunto».

Il gruppo teatrale [redacted] Castello», affiliato all'omonima, attivissima associazione culturale, si [redacted] formato nel 1990 e ha un organico di una quindicina [redacted] persone. Al suo interno operano numerosi giovani, alcuni dei quali sono autentiche promesse, [redacted] vecchi interpreti molto [redacted] nosciuti e app[redacted].

Per «Che fin l'à faeto o gran Marietto?» sono impegnati in palcoscenico Tino Nicatore, Giovanni Carosini, Lisetta Nicatore Dadà, Ernesto Carosini, Rosangela Tosi, Stefano Nicatore, Simona Lanzone, Paolo Carosini, Bruno Luciani, Michele Usai, Ersilia Previato. La scenografia [redacted] di Bruno Luciani, che con Tino Nicatore ha curato anche la realizzazione scenica. Direttore di scena Giovanni Orbolo. [m. r.]

A Palazzo Tursi

Il premio Govi consegnato a Squarzina

[redacted] Come annunciato nei giorni scorsi, il regista Luigi Squarzina ha ricevuto mercoledì [redacted], nel salone del Vecchio Consiglio, a palazzo Tursi, il «Premio Govi» per la [redacted] attività nel capo della prosa e per l'impegno professionale che lo ha visto allo Stabile di Genova [redacted] al 1976. Alla cerimonia hanno partecipato, fra [redacted] altri, il profesor Eugenio Buonaccorsi, il direttore della [redacted] Rai per la Liguria Cesare Viazzi, l'asses[redacted] alla Cultura [redacted] Comune [redacted] Genova Silvio Ferrari. Quest'ultimo ha consegnato a Luigi Squarzina la targa riproducente la maschera goviana.

Nelle predenti edizioni il prestigioso riconoscimento era andato a Roberto De Simone, Turi Ferro, Lina Volonghi, Tino Carraro. La motivazione del premio è stata letta dalla scrittrice Clara Rubbi. Ringraziando la giuria per la scelta della sua persona, Squarzina ha parlato di Goldoni raccontando alcuno aneddoti che legano Genova al grande commediografo veneziano. [m. b.]

STASERA ALLE TELEVISIONI LOCALI

Telecupole
13 — **Starlandia**, rubrica
14 — **Informazione regionale**
17 — [redacted], rubrica
18 — **California**, sceneggiato
20,30 **Diagnosi**, rubrica
21,30 **Aria aperta**, rubrica
22,00 **Gente motori non stop**
22,45 **Scusi lei ha mai fatto 137**
23,45 **Film**

Telecittà
13 — **Video J. Simone Engelen**
17 — **Mtv's Coca Cola report**
17,15 **Mtv at the movies**
17,45 **3 From 1**, musicale
18,30 **Mtv Prime**, rubrica
19,15 [redacted] **notizie**
[redacted] **di classe**, novela
22,15 **Informazioni dal porto**, rubrica
22,30 **Telecittà notizie**
23,30 **La rivolta delle mogli...**, film

Canale 7
8,30 **Cartoni animati**
9 — **Ispettore Bluey**, telefilm
10 — **Almanacco**, rubrica
10,10 **L'uomo e la Terra**
11,05 **Il richiamo degli abissi**, telefilm
12,30 **Obiettivo Gente**, news
12,45 **Tg Liguria**, notiziario
14 — **Avventure di frontiera**, telefilm
14,30 **Il richiamo degli abissi**, telefilm
15 — **Ispettore Bluey**, telefilm
16,30 **L'uomo e la Terra**, documentario
17,05 **Nati per vivere**, doc.
18,05 **Calcio fans**, rubrica
18,45 **Tg Imperia**, notiziario
19 — **Tg Liguria**, notiziario
20,30 **Nati per vivere**, documentario
21 — **Costruire Genova**, rubrica
22 — **Tg Liguria**, notiziario
23 — **Il richiamo degli abissi**, telefilm

Teleregione
12 — **Destini**, telenovela
12,30 **California**, sceneggiato
13 — **Starlandia**
14 — **Telegiornale**
15 — **Vendite commerciali**
17 — **Starlandia**
18 — **California**, sceneggiato
18,30 **Destini**, [redacted]
19 — **Rubrica**
19,30 **Telegiornale**
20,30 **Diagnosi**, rubrica
21,30 **Aria aperta**, rubrica
22 — **Motori non stop**
22,30 **Telegiornale**
23,30 **Destini**, telenovela

Mixer Tv
10,30 **Cara Cara**, telenovela
11 — **Tg Savona**
11,10 **Tg Imperia**
11,20 **Tg Genova**
11,30 **Il tenente O'Hara**, telefilm
12,20 **Il richiamo degli abissi**, telefilm
13 — **Soqquadro**, varie
13,30 **New transformers**, cartoni
14 — **TG Liguria**
14,30 **Soqquadro**, varie
15 — **Centurions**, cartoni
15,45 **L'oroscopo**, rubrica astrologica
16 — **Il dottor Chamberlain**, telenovela
17 — **Donneuropee**, rubrica
18,30 **He-man**, cartoni animati
20 — **Brave star**, cartoni
20,15 **Capitan Dick**, cartoni
20,30 **Pierino medico della Saub**, [redacted]
21,45 [redacted] **di zucca**, telefilm
22 — [redacted] **Savona**
22,10 **Tg Imperia**
22,20 **Tg Genova**
22,30 **Agenda Liguria**
22,45 **Sognando 13**, informazione
23,15 **Tuttofuoristrada**, sport

Primocanale
7 — **Junior tv**, spettacolo e cartoni
11 — **Market**
12 — **Zona franca**
13,50 [redacted] notiziario
14 — [redacted]
18,30 [redacted]
19,30 **Punto sera**, notiziario
20,15 **Zona franca**
22 — **La voglia matta**, sit. com.
22,30 **Punto sera**, notiziario
23 — **Arius**
1 — **La voglia matta**, sit. com.

Sardegna Uno
12,20 **Zona franca**
14,15 **Sardegna Giornale**
14,50 **Teleimmagini 24 ore**
15 — **Mod Squad**, telefilm
16 — **Telepromozioni**
18,30 **Sardegna Giornale**
18,40 **Maria Maria**, novela
19,30 **Quando** [redacted] **piange per** [redacted], novela
20,30 **Sardegna Giornale**
20,40 **A occhi aperti**, attualità
22,30 **Sardegna giornale**
23 — **Metropoli**, rubrica
0,30 **Sardegna giornale**
1 — **La giumenta verde**, film
3,20 **Sardegna giornale**

T.C.S.
14 — **Aspettando il domani**
14,30 **Valeria**, telenovela
15,15 **Rotocalco rosa**
15,45 **Programmazione locale**
17,30 **7 in allegria si ride**
17,35 **Cartoni animati**
17,50 **7 in allegria bizzarro**
18,10 **U.S.A. Today Games**
18,15 [redacted]
18,50 **7 in allegria dal** [redacted]
19 — **Brothers**, telefilm
19,30 **Samurai**, telefilm
20,30 **Maciste l'eroe più grande...**, film
22,20 **Taxi**, telefilm
22,50 **Colpo grosso story**

Telenord
8,45 **Le avventure di Tom Sawyer**, cartoni
10 — **Sky Ways**, telefilm
10,30 **Sky Ways**, telefilm
11 — **Avventure di frontiera**, telefilm
11,30 [redacted]
11,35 **Ispettore Bluey**
12,15 **Speciale spettacolo**
12,20 **L'uomo e la Terra**, documentario
12,45 **Avventure di frontiera**, telefilm
13,30 **Cara cara**, telenovela
14 — **Le avventure di Tom Sawyer**
15 — **Obiettivo gente**
16,30 **Cartoni animati**
17 — **Sky Ways**, telefilm
20,05 **Tg Imperia**
20,15 **Tg Genova**
20,30 **Andiamo al cinema**
20,40 **Agenda Liguria**, notizie
21 — **Piazza Montecitorio**, attual. pol.
21,30 **Tg Liguria**
22 — **Il richiamo degli abissi**, telefilm
22,30 **Telegiornale 4**
23 — **Sky Ways**, telefilm

Telestar
[redacted], film
11,05 **Amichevolmente** [redacted] **noi**
15,45 **Happy end**, telenovela
16,25 **Veronica il volto dell'amore**, [redacted]
17,40 **Super** [redacted], telefilm
[redacted], telefilm
20,30 **La ballata dei mariti**, film
22,25 **Grandi registi**, telefilm
23,25 **Squadra speciale**, telefilm

Telearcobaleno
13,35 **Telegiornale Tgs**
13,50 **Maria Maria**, telenovela
14,15 **Telegiornale Tgs**
14,30 **Junior Tv**
18,35 **Redazionali**
19,25 **Telegiornale Tgs**
18,50 **L'opinione**, rubrica
19,55 **Maria Maria**, telenovela
22,30 **Telegiornale Tgs**
24 — **Okey motori**, rubrica sportiva

● **Eventuali errori e variazioni nei programmi sono causati dalle non tempestive comunicazione delle emittenti.**

Basket: Imperia-Tigullio grande scontro, anche Alcione ■ Sestri Levante si giocano il futuro

Promozione, canestri arroventati

Sabato sera il turno che potrebbe decidere i playoff

Ormai anche nel basket minore, cioè quello di Promozione maschile, sono entrati a pieno diritto, quasi protagonisti, i telefonini cellulari. Sia nella seconda che nella terza giornata, sono stati usati dirigenti, che chiedono l'anonimato, per venire a conoscenza dei risultati rivali. Linee che diventeranno sempre più calde domani poiché tranne uno scontatissimo Sestri Levante-Ospedaletti (che verrà giocato e porte chiuse per la squalifica di un turno inflitta al campo dei «verdi»), gli altri due incontri possono riservare tantissime sorprese. E decidere in un modo, o in un altro del tutto diverso, la lotta per conquistare i 3 posti che valgono la D.

Imperia (12)-Tigullio (10). Palestra Maggi ore 21. Prima contro seconda, Imperia che in tutta la stagione ha perso una sola partita, proprio quella d'andata a S. Margherita, con un finale rocambolesco. «A Imperia vinceremo di venti punti» avevano detto, minacciosi e delusi per la perdita dell'imbattibilità, i ponentini a fine gara. «Bene, prendiamone atto. Ogni punteggio inferiore sarà per noi come una vittoria», prontamente replicato, felici, i ragazzi di Enzo Tasso. Una serie di battute a caldo, ma sicuramente domani sera il Tigullio cercherà con ogni mezzo di strappare i punti che potrebbero significare il quasi certo passaggio alla serie superiore.

CAMPIONATI NAZIONALI

Lo strano finale di Asti-Sestri Ponente

Molto vicino all'illecito, anche motivato, quello che è accaduto domenica sera ad Asti, e che in via ufficiale si è venuto a sapere solo in settimana: il Celad conduceva di 8 punti di vantaggio sul Sestri Ponente, a 30' dal termine, quando inspiegabilmente ha cominciato a lasciar palla agli avversari, fino a farsi raggiungere sulla parità. Perché questo atteggiamento? Perché i piemontesi, per sperare ancora salvezza, visto il computo degli scontri diretti proprio con i genovesi, dovevano vincere di almeno 12 punti: speravano quindi di farlo nei supplementari.

Invece poi ha vinto il Sestri Ponente, conquistando due punti che potrebbero significare salvezza. In «subito» questa particolare situazione è stata la terza incomoda, il Casale. Asti è infatti retrocesso insieme a Loano e Crdd Spezia; Juniorcasale e Sestri Ponente partono a parità di punti (22) il vantaggio che i genovesi hanno da gestire il 2-0 negli scontri diretti. Per salvarsi il Casale deve vincere domani alle 21 in casa con l'Acqui (34) e nella contemporanea sconfitta dei sestresi a Lerici (8): ogni altro risultato salverebbe i liguri. L'ultima giornata prevede Sarzana (24)-Tarros Spezia (48), Loano (12)-Riviera (34, con il coach Testa squalificato per due turni), Asti (18)-Monferrato (28), Autorighi Chiavari (36)-Valtarese (40), Crdd (6)-Voghera (32), Camaiore (46)-Vogue Sposa Alassio (30). In C, l'Elah Genova (36) cerca il colpaccio domenica alle 18,30 a Carrara col Michelotto (38). I toscani sperano ancora in un miracolo: aggancio ad Alba a Pinerolo sul secondo gradino, per poi giocarsi la B agli spareggi. Domani si sposa intanto il capitano dell'Elah, Mauro Solinas, che ha rinviato il viaggio di nozze per presente in Toscana, mentre Bisanzon (spalla fratturata) deve portare il gesso per giorni. [g. s.]

Giordano, dell'Autorighi Chiavari

Alcione Rapallo (6)-Cffs Cogoleto (8). Casa della Gioventù ore 21,15. Spareggio fra inseguitrici, i rapallesi che hanno avuto molti problemi di forze (e una certa carenza presenze agli allenamenti); mentre i genovesi sono lanciatissimi, anche se la recente sconfitta casalinga per 15 punti col Tigullio deve suonare come campanello d'allarme. «Per salire occorrono tre successi contro Cogoleto e Imperia in casa, Ospedaletti fuori; con due vittorie su tre potremmo andare agli spareggi». Le ruentine si fanno i primi calcoli, ma la partita decisiva è quella di domani sera, dubbio.

Sestri Levante (6)-Ospedaletti (0). Via Lombardia ore 21. Porte chiuse (a meno una decisione diversa nelle ultime ore, il pagamento della penale) per un match che i ragazzi di Umberto Scotto non possono mancare di vincere. L'Ospedaletti non ha il benché minimo stimolo, matematicamente escluso com'è da ogni discorso relativo alle prime posizioni. Il Sestri Levante, dopo letteralmente regalato con un finale-harakiri la partita sabato scorso all'Imperia, vorrà far polpette dell'Ospedaletti. E riuscirà sicuramente.

Altri campionati. Promozione femminile con Ospedaletti e Labor Viareggio che disputeranno stagione '93/'94 in serie C. Lo spareggio fra seconde (le toscane l'Albatros Alassio) ha avuto praticamente storia: doppia vittoria per le viareggine, e savonesi che rimandano le speranze di promozione prossimo anno. Prima divisione maschile: Praese al comando con 12 punti, a seguire Mf e Pool Basket (10); a quota l'Audace, a 4 Gsa Camisasca e a zero il Sestri Ponente. Domani alle 17 Mf-Audace e domenica alle 11 Pool-Sestri. Prima divisione femminile: minitorneo con sole tre iscritte: Sestri Ponente, Villaggio e Bc '87 Ovada. Il torneo, con gare di andata e ritorno, concluderà il 6 giugno.

Pallavolo: panoramica su C2 e D

Nei «regionali» un finale-relax

Turno conclusivo decisivo, almeno per quanto riguarda il Levante, nei campionati regionali di volley. Ben tre promozioni contro una sola retrocessione fanno sorridere i club del Tigullio, che hanno saputo rilanciarsi dopo alcune stagioni all'insegna del pessimismo.

C2 femminile. Domani si gioca la penultima giornata, e molte squadre la possibilità di schierare le riserve, e lanciare delle giovani: le promozioni e le retrocessioni sono già assegnate, e si gareggia solo per migliorare posizione di classifica. Il Chiavari 90 di Mauro Marina (p. 12) ha vinto la «guerra» trovando la salvezza con due turni d'anticipo: sul terreno del Vbc (p. 22) ci sarà finalmente il modo di «divertirsi», studiando soluzioni in vista della prossima stagione.

D maschile. Tempo celebrazioni per l'Us Lavagna, che torna in serie C2 portandosi appresso il Fontanabuona. Il dominio squadre del Levante è stato netto, e lo dimostreranno anche nelle due ultime trasferte. Il Fontanabuona (28) che ha saputo in poche stagioni salire ai vertici del volley regionale partendo da zero o quasi, è ospite del retrocesso Iranian Loom Cus Genova (p. 4). La vincitrice del torneo, l'Us Lavagna (28 punti come il Fontanabuona, ma un miglior quoziente set), potrebbe invece condannare o graziare lo Sport club Ventimiglia (8) che è in lotta con Sestri (8) e Primizie Ceparana (10) per conquistare la salvezza: si salva, due retrocedono.

D femminile. Il campionato si è concluso domenica ma rimane la «coda» degli spareggi. La cosa non riguarda né il Matteucci Lavagna che ha vinto il girone e sale in C2 (appena un dopo la retrocessione), né Psm Rapallo (quarto), il Levagna (settimo). In C2 oltre al Matteucci è promossa l'Arenzano (vincitore del girone A). Albisola (seconda nel girone A) e Fabianese (seconda nel «B») spareggiano per definire l'ordine di preferenza in caso di ripescaggi. Anche le retrocesse spareggiano per in che ordine potranno usufruire di eventuali ripescaggi: si giocheranno Colombiera-Sabazia e Loano-Don Bosco Genova. Terribile lo scontro Quiliano-Ameglia: chi perde va a far compagnia alle altre quattro retrocesse. Tutti e gli incontri sono fissati per domenica 16 maggio, orari e sedi ancora da comunicare.

Finali Allievi. Domenica ultima giornata del campionato regionale Allievi (under 16). La palestra Ruffini ad Imperia ospita le finali del maschile: Don Bosco Genova-Pro Recco (ore 10); Vbc Savona-Fabianese (12); Vbc Savona-Pro Recco (15,30); Don Bosco Genova-Fabianese (17,30).

Danilo Sanguineti

Terza: sta per arrivare una terz'ultima giornata che potrebbe rivelarsi decisiva

Poggio e Leivi contro le «grandi»

Scontri da non sottovalutare, domenica, per l'Entella capolista in trasferta a Il Segesta secondo della classe
Grande attesa alla «Secca» per il derby tra Monilia e Moneglia: lo scontro più atteso dell'anno nei due clan

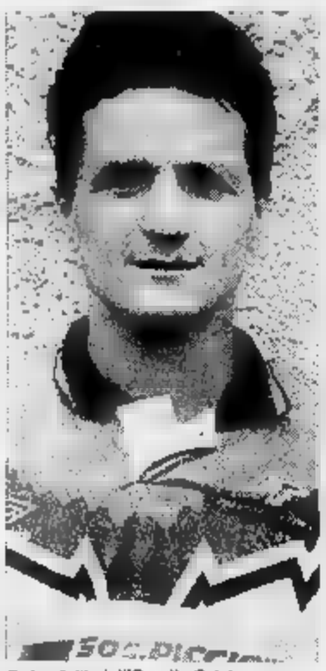
Rolandelli, dell'Entella Calcio

Terz'ultimo capitolo del girone chiavarese in Terza, e la giornata è proprio interlocutoria. A Sestri Levante, in Segesta, in un favore dai rossoneri del Poggio, la squadra più in forma del momento. Poggio-Entella è il match clou della giornata, che in via eccezionale è per metà concentrata sulla domenica.

Poggio (36)-Entella Calcio (44). Centro Scuola, domenica ore 10,30. La rincorsa dei «pizzaioli» (non dimentichiamo che la «sede storica» del Poggio è la pizzeria e, gestita presidente onorario, Alberto Devoto) alle prime posizioni è iniziata troppo tardi, dopo il cambio di conduzione tecnica da Bertoni a Zorzetto. Il cammino dei padroni di e dei chiavaresi, dall'11° in avanti, è identico, solo che il Poggio aveva perso troppo terreno inizialmente. Ora è invece una compagine degna della massima attenzione, che l'Entella deve assolutamente sottovalutare.

«Personalmente so- lito sottovalutare gli avversari, tantomeno il Poggio. In questi ultimi 270 minuti chiedo solo ai ragazzi di confermare quanto di b riusciti a fare fi- Il cammino non è agevole, trasferte a S. Salvatore e Sestri contro il Segesta, e in ca- formazione di alta classifica come il Leivi, ma il nostro obiettivo rimane la «lita in Seconda», afferma il mi- entelliano Roncone.

Segesta (43)-Leivi (33). Sivori B, domenica 10,30. Due punti, e poi pronti a ricevere buone notizie da S. Salvatore: questo l'obiettivo degli uomini di Visani, che hanno a disposizione anche lo scontro diretto casalingo per tentare il sorpasso. Importante, per loro, non perdere punti prima (dopo il Leivi è in programma la trasferta a Lavagna i Sestieri), pensando magari con netto anticipo alla «partita delle partite», e affrontando gli altri due impegni con concentrazione.

Monilia (38)-Moneglia (40). La Secca, domenica 16. L'altro grande scontro domenica, quello che a Moneglia attendono da mesi. All'andata il Moneglia (nel derby di ritorno la squalificato Cavallo) si impose per 2-0; i giovani virgulti del presidente Giacobbe puntano a rendere servizio. Centrando un doppio obiettivo: raggiungere i «cugini» sul terzo gradino ed estrometterli definitivamente dalla lotta per il primato. Un traguardo molto appetitoso.

Le altre. Quarto incontro della domenica quello del Broccardi B alle 10,30 tra S. Lorenzo (38, Fiori e Canessa) e Saline (9, assenti per squalifica Pinasco e Di Maio), coi margheritesi guidati da Carmagnola netti favoriti. Quattro le partite di domani, precisamente Moconesi (7)-Panchina (13, squalificati Mazzoli e Peri) a Ferrada alle 15; Portofino (22)-Atletico Maggi (16) alla Colmata alle 16,30; Ri (16)-Né (17, stop per Rivara) a Caperana alle 16,30; (26, fermato Russo)-Sestieri (34) a Casarza alle 16,30. [g. s.]

1943 - 1993
FORMENTO
CONFEZIONI e CALZATURE
50°

Formento confezioni
abiti da cerimonia uomo-donna della massima qualità ed eleganza
abiti sartoriali su misura.

BEINETTE VIA MARTIRI 24 384.040
Autostrada To-Sv uscita Mondovi - S.S. Statale Mondovi

Rappresentative ■ decisioni del Giudice sportivo

Tra le ultime squalifiche spuntano le «selezioni»

L'ultima giornata di Eccellenza ■ Promozione ha spinto più di un giocatore a trascendere: fanno fede provvedimenti particolarmente severi. Intanto va ricordato che l'incontro ■ Liguria di Locatelli e Calleri e la Toscana, semifinale del «Barassi», si terrà a Camaiore mercoledì 12 maggio alle 16. La rappresentativa di Genova, battendo a Bergamo i locali per 2-1, si è qualificata per le finali Torneo delle Province per la Terza categoria. La finale di andata Trofeo Bozzano le squadre vincitrici della Promozione, Imperia 87 e Folbas, si gioca domenica a Follo alle 17.

In Eccellenza 3 turni a Burastaro (Loanesi); ■ a Vona (Finale). Uno Nocera (Argentina); Camezzana (Lavagna); Belvedere e Bargellini (Vado); Rossi (Migliarinese); Spataro (Ortonovo); Meazzi e D'Amico (Pegliese); Leonardi (Sestri); Barozzi (Sestrese); Mazzucchelli (Pontedecimo). In Promozione Razeto del Pro Recco per aver offeso un guardalinee merita 5 giornate. Una suo compagno Daniele, e a Prosperini e Quirini (Brugnato); Fanti (Canaletto); Briata (Ligorna); Federici (S. Stefano).

In Prima, due giornate squalifica a Ricci (Riva Pro Sestri). Una a Cianci, Sigismondo, Calvanese e Della Longa (Riviera); Gaccioli e Pierano (Carasco); Bertolini, Ricci e Raspolini (Ameglia); Giorgini e Pacini (Ponzanese); Palermo e Traggiai (Don Bosco); Miglioranza (Forza e Coraggio); Demuru e Arza (Garibaldina); Cibeo (Santerenzina) e D'Imporzano (Valdellora). Lo spareggio di Seconda vincitori dell'Aurora (un turno Forfido) e carissimo agli sconfitti del Gattorna: 6 turni a Maffei (per aver finto di stringere la mano e aver poi strattonato l'arbitro), una a Burlando, Cappelletti, Da Filippi e Malatesta.

[d. s.]

Una serie di incontri con le società «minori»

Iniziative ed impegni del Panathlon Tigullio

CHIAVARI. I Comuni e le altre amministrazioni locali? A sentir loro hanno ben altro a cui pensare. Le industrie, associazioni pubbliche? In questi tempi grami pensano solo al loro «particolare». Per fortuna dello sport, soprattutto di quelle discipline che vengono etichettate come «specialistiche» o che godono del favore del grande pubblico, c'è il Panathlon, un club internazionale fondato da atleti e da appassionati.

Il Panathlon Tigullio si è accorto della minaccia e ha intrapreso una campagna per la rivalorizzazione degli sport minori, dei campioni «umili» che raramente han l'opportunità di andare sotto i riflettori: a tema, dedicate a questa o quella che abbia un progetto da mostrare, un atleta o da premiare, storia da raccontare, hanno il preciso scopo incoraggiare, promuovere la «resistenza sportiva».

A Chiavari al ristorante Monterosa, o a Rapallo al Golf Club, nei mesi scorsi Pesistica Chiavari, Rapallo e Chiavari Nuoto si sono incontrate con i panathleti. La settimana è stata la volta del Gruppo Maratonati del Tigullio e dell'atletica leggera. Con i consiglieri Solari, Rutando, Cavatorta, Del Tufo, Ca- e Vasani c'erano anche l'assessore provinciale Clemente e il consigliere comunale Viarengo, spogliati delle insegne, corridori tra corridori. E non si è parlato solo d'allenamenti e imprese (il gruppo partecipa da anni alla Maratona di New York), la presenza del vice presidente regionale Fidal, Attilio Fezzardi e di Renzo Repetto, panathleta oltre che sindaco Chiavari, ha offerto il destro per un'accorata richiesta: pista del Comunale Chiavari, che negli Anni 50 ospitò importanti manifestazioni, è ridotta a un sentiero...

[d. s.]

LA STAMPA & PUBLIKOMPASS
PUBBLICITA' CHE VALE

NUOVO SISTEMA DI VENDITA

PREZZI di FABBRICA
A CASA VOSTRA

PER ESSERE SEMPRE
PIU' COMPETITIVI

NOTEVOLE	**RISPARMIO**
INDUBBIA	**QUALITA'**
ULTIMISSIME	**NOVITA' DI MERCATO**
MIGLIORE	**CONSULENZA TECNICA**
ENORME	**GAMMA DI PRODOTTI**

PELAZZA ELVIO S. R. L.

Ad IMPERIA - via XXV Aprile 130 - Tel. 0183 22.785/6/7 - Fax 298217

AMPIA SALA MOSTRA A VS. DISPOSIZIONE - APERTA DAL LUNEDI' AL SABATO MATTINA

I NOSTRI PRODOTTI

- Pavimenti - monocotture
- cotto fiorentino
- parquet posato in opera
- marmi e graniti
- pietre
- sanitari e rubinetterie
- riscaldamento
- arredo bagno e mobili
- cucine in muratura
- vasche idromassaggio

DA OGGI: porte in legno pregiato garantite dal marchio QUALITA' SUPERLEGNO

Campionatura da visionare presso la ns. sala mostra

Cerchi la qualità ... e trovi PELAZZA

Per la pubblicità su LA STAMPA
PK publikompass
18100 IMPERIA
Via Bonfante 1
Tel. (0183) 273.373
18038 SANREMO
Via Gioberti 47
Tel. (0184) 501...

LA STAMPA
IMPERIA-SANREMO
E PROVINCIA
Venerdì 7 Maggio 1993 ...
Uffici: Imperia, tel. 273.371/2 - Sanremo, tel. 503.003/4

LA STAMPA "@IN"
Sanremo
via degli Inglesi 64
Tel. 57.53.37

Incidente a Grosseto: il giovane era in volo di addestramento su un caccia

Si schianta un aereo militare muore a 27 anni pilota di Sanremo

Il tenente Di Blasio viaggiava a bordo di un caccia intercettore «Lockheed F104»

SANREMO. La città è in lutto per la morte di Ettore Di Blasio, 27 anni, tenente dell'aviazione militare deceduto ieri in un incidente aereo avvenuto a pochi chilometri dall'aeroporto di Grosseto. Il giovane si trovava in volo di addestramento a bordo di un caccia intercettore «Lockheed F104» quando improvvisamente uno dei motori ha preso fuoco. Il tentativo disperato di azionare il seggiolino eiettabile pochi istanti prima dell'impatto al suolo non è bastato a salvargli la vita. Il suo cadavere è stato trovato a poche centinaia di metri dalla carcassa fumante dell'apparecchio, ancora al sedile dalle cinture di sicurezza.

Nato a Torino, Ettore Di Blasio si era trasferito giovanissimo a Sanremo dove aveva vissuto con i genitori e la sorella in via Lamarmora, a S. Martino. Sono molti a ricordarlo nel quartiere dove aveva frequentato le scuole elementari e medie prima di iniziare gli studi superiori al Nautico di Imperia.

L'adolescenza lo aveva visto anche tra gli allievi della scuola di musica «Respighi» di Sanremo da dove la sorella Lucia, allieva della classe di canto, era riuscita ad imporsi alla fine degli anni Ottanta come una delle maggiori promesse della lirica italiana. Attualmente vive a Durban, in Sudafrica, dove ieri è stata immediatamente informata della tragica notizia.

«Aveva sempre avuto la passione per l'aria - dicono alcuni amici - per questo motivo nell'85 aveva abbandonato gli studi nautici per iscriversi all'Accademia Aereonautica Militare». E' così che a soli 17 anni Ettore Di Blasio è inquadrato tra i cadetti «Ala Azzurra». Non dimentica però mai Sanremo dove torna spesso per salutare la famiglia e trascorrere le licenze in compagnia dei vecchi amici. Solo lo scorso anno aveva cambiato residenza quando i genitori, di origine abruzzese, si erano trasferiti definitivamente a Pescara. Secondo il comunicato emesso dal Comando dell'Areonautica di Grosseto risulta residente presso gli alloggi degli ufficiali del reparto di appartenenza, il 9° Gruppo del 4° Stormo. Il giovane tenente dell'aviazione negli ultimi anni era stato spesso negli Stati Uniti dove aveva perfezionato l'inglese e dove aveva preso parte ad una serie di «stages» di aggiornamento riservati ai piloti da caccia della Nato.

L'incidente di volo è avvenuto ieri pomeriggio poco dopo le 16, in fase di decollo dall'aeroporto militare di Grosseto. Di Blasio si trovava a bordo dell'intercettore «F104» per un volo di addestramento insieme ad un altro veivolo della stessa classe quando, per cause ancora da appurare, da uno dei motori sarebbe uscita una fiammata seguita dall'urto della carlinga dell'aereo contro una recinzione. Il caccia, ormai incontrollabile, sarebbe precipitato a poche centinaia di metri da un podere della pianura che circonda la cittadina toscana. Quando i soccorritori sono arrivati sul posto per il giovane non c'era più nulla da fare.

I militari hanno isolato la zona della tragedia e impedito a chiunque di avvicinarsi ai rottami dell'intercettore. Uno scarno comunicato ha immediatamente rivelato che sull'accaduto indagherà una commissione di inchiesta nominata dal ministero della Difesa. Sono stati inoltre annunciati funerali solenni con gli onori militari.

Sono però ombre inquietanti quelle che si stagliano sul tragico incidente nel quale ha perso la vita Ettore Di Blasio. Non è la prima volta infatti che si verificano incidenti mentre un pilota italiano è ai comandi dell'aeroplano in dotazione all'aeronautica e che risale come fabbricazione agli Anni Cinquanta, ai tempi della guerra in Corea. Una serie di polemiche che però non ha mai trovato riscontri effettivi di ipotetici errori strutturali degli intercettori acquistati negli ultimi anni dall'Italia.

La morte di Ettore Di Blasio ha colpito la città dalla quale il giovane era partito anni fa dopo aver maturato la decisione di dedicare la vita al volo servendo le Forze Armate. La gente si interroga sulle possibili cause dell'incidente, spera che venga fatta chiarezza. Intanto, ieri sera, forse casualmente la scia di un aereo supersonico si è stagliata nel cielo della città dei fiori. Impossibile, per tanti, non ritornare col pensiero all'aviatore sanremese che ha perso la vita nell'incidente di ieri pomeriggio.

Giulio Gavino

IL MODELLO «F104»

E' nato negli Anni 50

«Missile con un uomo dentro»: questa la definizione data dalla Lockheed, la ditta costruttrice dell'«F104», al momento dell'entrata in servizio dell'intercettore d'alta quota realizzato negli Anni Cinquanta per contrastare la supremazia dei caccia sovietici «Mig 15» ai tempi della guerra in Corea. Il brevetto statunitense ha avuto una vita lunga e l'aviogetto, oltre ad essere ancora in dotazione alle Forze Armate Italiane, ha prestato servizio nella Luftwaffe tedesca e nell'areonautica Olandese e Belga. Le caratteristiche dell'«F104» sono la velocità massima di 2090 km/h e la quota operativa di 16 mila metri. E' intercettore con una superficie alare di 18 metri quadrati, in grado di avere un'autonomia di 500 chilometri e di 1100 con l'applicazione di serbatoi supplementari. Uno dei difetti riscontrati da centinaia di collaudi è la scarsa manovrabilità a bassa quota e a velocità ridotta. [g. ga.]

...IA, MODIFICHE ALLA VIABILITA'

Il contatraffico in piazza Dante

I vigili sperimentano mi... per calcolare il flusso veicolare in vista dei ...biamenti alla segnaletica. Saranno anche assunti ... nuovi agenti. A PAG. 49

Un commando agisce e taglia le gomme: in una notte sono state colpite ben ottanta vetture di turisti

A Mentone caccia alle auto degli italiani

La denuncia di un torinese: «A qualcuno diamo fastidio»

MENTONE
NOSTRO ...

Caccia agli italiani nella città di frontiera francese. Lo denuncia un torinese che da quattro anni abita, undici mesi all'anno, a Mentone.

«E' la seconda volta che trovo le gomme della mia macchina tagliate. Ma non sono il solo: vittime di questi atti vandalici sono solo le auto con targa italiana», dice Carlo Orlandini, anni ben portati, dirigente d'azienda in pensione.

Racconta: «L'anno scorso, a fine ... ho trovato la mia macchina con due gomme tagliate: sono andato a fare denuncia alla polizia, e mi hanno detto che ero il quarantesimo italiano a recarsi in caserma per lo stesso danno. La ... il 24 e il ... aprile scorsi la mia vettura è stata di nuovo presa di mira. Questa volta, però, non ho fatto denuncia, in quanto non sono assicurato per gli atti vandalici, e quando mi presento i poliziotti si mettono a ridere, dicendo che siamo in tanti a subire questi ... Comunque, questa volta, ho saputo che le macchine danneggiate sono state addirittura ... Tagliano due gomme, affinché l'auto non possa più muoversi».

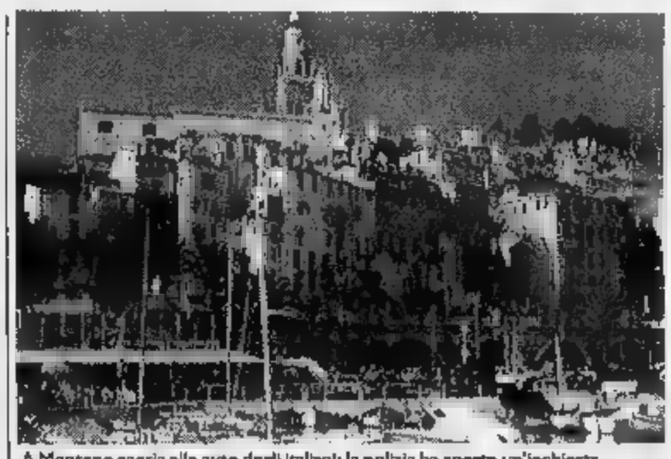
A Mentone caccia alle auto degli italiani: la polizia ha aperto un'inchiesta

Il pensionato precisa, inoltre, che la sua auto era posteggiata nel suo parcheggio privato e recintato, situato a fianco della casa, una palazzina in avenue General De Gaulle, di fronte al Parc de la Madone.

«Mi trovo bene a Mentone, dove ho acquistato un appartamento di 40 metri quadri nel periodo in cui costavano poco. Con mia moglie ci viviamo quasi tutto l'anno, e siamo trattati bene in città. L'unico neo sono questi atti contro gli italiani. La gente lo deve sapere che ultimamente succedono queste cose spiacevoli per noi italiani», dice Orlandini.

Aggiunge: «Mi hanno detto che c'è un gruppo, una specie di commando, che non vuole gli italiani, perché sostiene che da quando frequentiamo la Costa Azzurra tutti i prezzi sono lievitati, dagli appartamenti agli articoli nei negozi».

Gli italiani, tanto «coccolati» dalle agenzie immobiliari e dai commercianti francesi, sarebbero, al contrario, malvoluti dai cittadini.

Continua Orlandini: «Cosa ci posso fare? Nulla. E allora pazienza, vuol dire che pagherò 400 mila lire in più l'anno per l'assicurazione contro gli atti vandalici, ossia il per del valore della mia auto».

La macchina, che per due volte è stata vittima dei vandali, è una Volkswagen Trasporter attrezzata camper, targata Torino. «Da quando sono in pensione vado spesso in giro per l'Europa, ed è proprio in uno di questi frequenti viaggi, quattro fa, che con mia moglie ci ha colpito questo bel posto. All'epoca gli appartamenti costavano meno, e in momento che abbiamo discrete pensioni, abbiamo acquistato un piccolo "studiò" che è diventato la nostra residenza preferita», conclude l'ex dirigente d'azienda.

Solo più tardi sono sorti questi spiacevoli problemi intollerabili. La polizia di Mentone indaga, ma finora senza risultati. L'appello (e l'allarme) del pensionato torinese potrebbe anche dare i suoi frutti.

Daniela Borghi

IL TEMPO IN LIGURIA

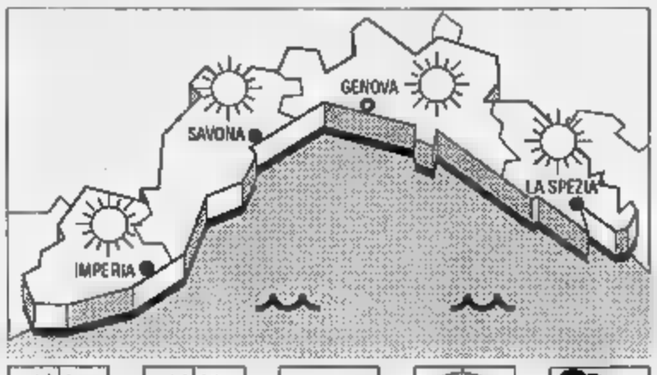

...E PER ...
Cielo poco nuvoloso con sporadici addensamenti pomeridiani, vento debole-moderato, mare leggermente mosso, temperatura stazionaria. **Tendenza per domani e domenica:** situazione senza rilevanti variazioni.
RILEVAZIONI DI IERI. Temperatura del mare 17° C, umidità relativa 40%, vento Est-Nord Est 15-20 km/h, mare leggermente mosso, cielo poco nuvoloso, pressione barometrica 1010 mb (stazionaria).

...E DI IERI

Genova	max 23	min 16
Savona	max 24	min 17
Imperia	max 23	min 17

UN ANNO FA A IMPERIA
Max: 26; min: 17. Temp. del mare 17.

Il Sole sorge alle 6,11 e tramonta alle 20,37. La Luna cala alle 6,52 e si leva alle 22,30 (fase calante).

I dati sono stati gentilmente forniti dall'Osservatorio meteorologico di Imperia e dal Centro Meteo Mursia di Portofino.

A Diano Marina

Contrabbando i controlli dei carabinieri

DIANO ... Venditori di ... contraffatta e di sigarette di contrabbando nel mirino dei carabinieri, che ieri, in vista dell'estate, hanno fatto le prove generali a Diano.

Bilancio: due extracomunitari arrestati e dieci denunciati, oltre al sequestro di decine di stecche di Marlboro, articoli in pelle e magliette false griffe. Durante il pattuglione è stato denunciato anche un topo d'appartamento, Mauro Girimondi, e sono state elevate diverse contravvenzioni al codice della strada.

Gli uomini del capitano Giovanni Minervini hanno requisito un camion, dal momento che il conducente, Bartolomeo Benza, 33 anni, di Dolcedo, trasportava materiale edile senza avere l'autorizzazione. Raffaele Saggio, anni, di Pietrabruna, è stato infine segnalato alla magistratura perchè sorpreso alla guida dell'autovettura in stato di ebbrezza. [m. v.]

Il confronto tra ex direttore e imprenditore non chiarisce il giallo dei 300 milioni per il Col di Nava

Tangenti Anas, il mistero della valigetta

Chi era il destinatario della «mazzetta» per l'appalto di Vessalico?

Guglielmo Fabbri, ex direttore Anas

GENOVA. Sono rimasti ostinatamente attaccati alle loro rispettive versioni l'ex direttore compartimentale dell'Anas ligure Guglielmo Fabbri e l'imprenditore Franco Pesce arrestati per concussione. Ieri mattina sono stati messi a confronto su un particolare non trascurabile: l'entità della tangente che sarebbe stata contenuta in una misteriosa valigetta. I contorni della vicenda non sono ancora chiari, ma si sviluppa l'ipotesi che i magistrati genovesi del pool Mani Pulite abbiano toccato, forse senza neanche preventivarlo, uno dei nodi più delicati di quella prassi elevata a sistema. In sostanza, l'ingegner Fabbri, difeso dall'avvocato romano Emilio Ricci, sostiene di essere stato richiesto una mazzetta e che se bustarelle vi sono state non sono per lui. Ma siccome Pesce ammette di avere portato in quella famosa valigetta alcune centinaia di milioni, i soldi potrebbero allora avere preso altre destinazioni.

Ed è proprio su questo punto che il sostituto procuratore Francesca Nanni sta incentrando il suo interesse: capire dove sarebbero finiti in realtà quei soldi. Al centro del teorema tangenti, sono le strade costruite in Liguria con i finanziamenti stanziati dal governo in occasione delle manifestazioni colombiane. Un businnes di proporzioni notevoli che potrebbe aver scatenato «appetiti» romani come già avvenuto in altre parti d'Italia su opere appaltate dall'Anas.

Guglielmo Fabbri, che dopo essere stato a Genova dal maggio del '90 al marzo dell'anno successivo, e Franco Pesce, geologo savonese, sono stati arrestati con un'accusa ben precisa. Sull'ordine di custodia cautelare, c'è scritto che avrebbero sollecitato una tangente di 295 milioni a un imprenditore del Ponente ligure per agevolarlo nell'appalto della strada di Vessalico che da Albenga porta al Col di Nava.

Quando, sette giorni fa, Franco Pesce, difeso dagli avvocati Umberto Garaventa e Guido Colella, è stato condotto davanti al sostituto Nanni, ha affermato di avere soltanto agito da intermediario per «fare un favore a un amico». A quanto sembra, però, nell'interrogatorio è poi venuta fuori l'indicazione della valigetta contenente i soldi della tangente.

Alcuni giorni dopo è stato arrestato Fabbri. Interrogato a sua volta ha ribadito di non avere mai chiesto tangenti, ma di avere saputo che in quella valigetta non c'erano «solo» 300 milioni, ma almeno due volte tanto. Se ciò è vero tutti quei soldi dove sono andati a finire? Si è chiesta la Nanni. Da qui la necessità del confronto fra i due che, a quanto sembra, si sono mantenuti sostanzialmente sulle rispettive posizioni. Mentre Pesce ha ottenuto la libertà, Fabbri è in carcere. [a. l.]

Rivoluzione della viabilità per decongestionare il centro, assunti 6 vigili

Imperia, arriva il «contatraffico»

La polizia urbana sperimenta in piazza Dante l'apparecchiatura per il flusso veicolare in vista della nuova segnaletica. Parcheggi in via Acquarone. Proteste per il semaforo a Caramagna, disagi in via Airenti

IMPERIA. «Grandi manovre» nella viabilità imperiese, in vista dell'estate. Dopo gli incolonnamenti causati nei giorni scorsi dalla chiusura al traffico di via Schiva, tornata percorribile solo ieri pomeriggio, si profilano altre novità: dalla limitazione dell'accesso in via Lorenzo Acquarone per la creazione di parcheggi a pettine, alla misurazione del flusso di veicoli in piazza Dante, in previsione dell'ormai prossima rivoluzione nelle precedenze. Se si aggiunge l'interruzione della circolazione in via Amendola, fissata per le prossime settimane, il calendario di impegni che attendono i vigili urbani nelle prossime settimane si prospetta molto intenso. Anche per questo, la giunta ha deciso di assumere sei nuovi agenti per il periodo che va da giugno da agosto.

Piazza Dante. Nel nodo viario più importante di Oneglia si stanno compiendo vari rilevamenti. Ieri, il nuovo comandante della polizia urbana, Federico Bogliolo, ha compiuto un sopralluogo al rondò, dove con la speciale apparecchiatura «contatraffico» viene stimato il numero di veicoli in transito lungo le diverse direttrici di marcia. I dati raccolti serviranno a fornire indicazioni in vista dei cambiamenti nella segnaletica e l'introduzione del senso unico in via Des Geneys, programmata per la prossima settimana.

Interventi. Mentre rientra un'emergenza causata da lavori di sistemazione in via Schiva, il traffico continua a procedere in senso unico alternato lungo via Airenti, dove proseguono gli interventi per la posa dei tubi del gas. Di recente, gli abitanti della zona si sono lamentati per i pericoli legati alla collocazione di un semaforo in frazione Caramagna. Dicono alcuni residenti: «Tra i due segnalatori sistemati nelle diverse corsie, si trovano incroci con stradine laterali, in cui gli automobilisti non possono vedere se il passaggio è consentito». Replica il consigliere delegato alla Viabilità, Enzo Amabile: «In realtà, i maggiori problemi sono causati da guidatori indisciplinati, che transitano anche quando il semaforo segna rosso. Sarebbe necessario ricorrere a due vigili, ma la serie di urgenze che si verificando altrove non lo permette». A giorni, dovranno inoltre essere realizzate opere in via Lorenzo Acquarone, la bretella che unisce via Martiri della Libertà a via Artallo, nella periferia di Porto. Già da oggi, dovrebbero essere disposti divieti di sosta ai margini della carreggiato, dove saranno individuati numerosi parcheggi a spina di pesce: risposta alla «fame» di spazi per le vetture nel capoluogo.

Nuovi arrivi. L'assunzione del comando da parte del capitano Bogliolo segna l'avvio del «nuovo corso»: con l'avvicinarsi della bella stagione, che vedrà crescere il numero delle auto per l'afflusso dei visitatori, i compiti dei vigili urbani si moltiplicano e si evidenziano ancora una volta i problemi legati alla scarsità di organico (attualmente, è disponibile una cinquantina di uomini).

Proprio per fronteggiare l'inconveniente, per assunti sei agenti «a termine», proprio per affrontare le emergenze del periodo estivo. La necessità di aumentare gli addetti è evidenziata dall'incremento degli interventi in vari settori: è cresciuto infatti l'impegno nella lotta agli abusi edilizi, alle discariche non autorizzate e al fenomeno del vandalismo.

Enrico Ferrari

La zona delle Ferriere, uno dei punti più «caldi» della viabilità di Imperia

Ridisegnati i posteggi in piazza della Vittoria

IMPERIA. Innovazioni in vista anche per piazza della Vittoria, un'altra di fondamentale importanza per la viabilità cittadina, e della vicinanza con il palazzo comunale, gli uffici delle Poste, del Catasto e dell'Enel. Nella zona stanno per essere avviati i lavori per il riordino dei parcheggi.

Dice il delegato alla Viabilità, Enzo Amabile: «Le contromisure serviranno ad ovviare al sempre più diffuso problema della sosta selvaggia, che ha portato alcuni automobilisti a posteggiare direttamente nella piazza e non negli spazi delimitati ai suoi margini. Nei prossimi giorni, saranno disegnati parcheggi a pettine e verranno lasciate libere le zone in corrispondenza degli incroci con altre strade».

Aggiunge: «Questo servirà anche a favorire il transito delle corriere e dei mezzi pubblici in punti nevralgici della città. Il piano contribuirà anche a dare un aspetto più razionale alla piazza e dovrebbe essere completato nell'arco di una sola giornata, in modo da creare il minor disagio possibile».

Nel frattempo, la scarsità di parcheggi solleva polemiche in altre zone del . A protestare sono diversi abitanti di Borgo San Moro, che osservano: «Il Comune intende definire meglio gli spazi pubblici destinati ai privati, come nel caso dei dehors dei bar che occupano i marciapiedi? E' una mossa giusta in una città a vocazione turistica, sempre nel rispetto dei diritti dei pedoni, ma a nostro parere una certa attenzione dovrebbe essere riservata anche agli spazi concessi ad autorimesse e garage. Con la carenza degli spazi esistenti, appare eccessivo che molte concessioni di aree pubbliche vengano trasformate in "vetrine" per l'esposizione degli automezzi».

Concludono: «Sarebbe comunque opportuno appurare se il gioco possa valere la candela. In altre parole: le concessioni renderanno almeno quanto sottratte alla collettività?». [m. v.]

Le elezioni

Ecco le liste della Lega nel Dianese

DIANO MARINA. La Lega ha reso note le liste per il comprensorio dianese per le elezioni amministrative del 6 giugno.

Diano Marina. Candidato sindaco: Andrea Guglieri, 57 anni, senatore e commercialista. Consiglieri: Giovanni Basso, 57 anni, pensionato, Mariantonietta Cassiano, 39, dottoressa in farmacia, Giorgio Colombera, 36, allenatore Fipav, Elvio Quirico, 72, direttore Poste, Nicola Garibaldi, 58, pensionato, Riccardo Garnero, 30, albergatore, Emanuele Giusto, 44, commerciante, Elio Novaro, 57, dirigente d'azienda, Ennio Pelazza, 40, veterinario, Piero Penna, 39, commerciante, Andrea Pirrone, 36, agente di viaggio, Ambertina Puerari, 37, operatrice turistica, Antonio Valenti, 61, albergatore, Adriano Ragni, 40, albergatore, Elisabetta Zappalalio, 66, commerciante e Andrea Rossi 22, universitario.

Diano Castello. Sindaco: Li- Damonte. Consiglieri: Wanda Pollano, Renato Coriano, Dino Damonte, Giuliano Gallo, Antonello Campagna, Antonio Novaro Mascarello, Sergio Pira, Ivo Romani e Emanuela Mattei.

Villa Faraldi: Sindaco: Gia- Martini. Consiglieri: Antonio Martini, Angelo Grossi, Giacomo Chiappori, Gianni Simone, Giacomo Elena, Sandro Merlo, Massimo Girimondi, Lu- Nicolini Grimaldi, Marco Girimondi, Battistina Fioroni, Elios Bestiale. [a. b.]

Un'assoluzione

Nuovo caso sulle misure di vigilanza

IMPERIA. Anche per l'imperiese Luigi Lo Jacono, vecchia co- delle forze dell'ordine, i difensori hanno tirato in ballo il «fumo persecutorio». Ieri il giovane, tuttora detenuto nel carcere d'Imperia, doveva giudicato per aver violato gli obblighi a cui lo impone la sorveglianza speciale (una pattuglia della polizia lo aveva sorpreso a Diano Marina, nonostante non potesse allontanarsi dal capoluogo). Ma l'infrazione gli era già costata condanna a otto mesi reclusione, dopo un procedimento per direttissima che si era celebrato nell'agosto scorso.

Il pretore Varalli ha quindi assolto l'imputato, dal momento che in materia giuridica vale regola latina del bis in idem»: non si può processati due volte per lo stesso reato.

Il difensore, per rafforzare la tesi dell'atteggiamento vessatorio, ha pure ricordato esempi analoghi, che hanno sempre visto protagoniste suo cliente. A sentire il legale, non sarebbe la prima volta che Luigi Lo Jacono viene coinvolto ingiustamente.

Dice l'avvocato Santini: «In marzo era stato incriminato per eluso le misure di vigilanza: in realtà si trovava in In seguito gli hanno contestato una rapina, avvenuta nel in cui lui in questura a firmare il registro di presenza». [m. v.]

Le famiglie ospitate negli alloggi di via Airenti, a Porto, in cerca di un'alternativa

Devono lasciare le case «parcheggio»

Il Comune deve sistemare gli inquilini morosi che sono stati sfrattati dagli appartamenti Iciap di via Spontone. Alcuni inquilini occupano i vani da diversi anni. Il caso dei coniugi disoccupati in via Costigliolo. La situazione

IMPERIA. Le famiglie ospitate nelle case «parcheggio» di via Airenti, a Porto Maurizio, dovranno presto lasciare liberi gli alloggi. Il Comune deve infatti sistemarvi gli inquilini morosi che stati sfrattati dagli appartamenti Iciap di via Spontone e che altrimenti si troverebbero all'improvviso in a una strada. Un problema, quello della mancanza di soluzioni abitative, che si è notevolmente aggravato, anche perchè le fasce di povertà sono sempre più estese e comprendono larghi strati di popolazione. Sono un migliaio gli imperiesi che l'anno scorso hanno chiesto l'intervento delle assistenti sociali perchè li aiutassero a trovare «buco» qualsiasi.

Nel caso si riuscisse a far rispettare l'invito rivolto agli ospiti via Airenti, l'amministrazione potrebbe ricorrere allo sgombero coatto. Le abitazioni state realizzate per venire incontro in tempi brevi alle esigenze dei senza tetto. Attualmente insediati quindicina di nuclei familiari. Vi abita anche Salvatore Gregorio, più conosciuto come «Modugno», che aveva dovuto evacuare Palazzaccio di largo San Francesco, ormai in rovina.

Ma la situazione di emergenza ha finito presto per trasformarsi in regola. Alcuni inquilini occupano i vani da diversi anni. Qualcuno è comunque riuscito ad uscire dai guai finanziari, a trovare un'occupazione Probabilmente è in grado di pagare regolarmente un affitto. Ma accetterà una nuova destinazione? Spiega Nello Giannini, consigliere delegato alle tematiche sociali: «Stiamo valutando le possibilità economiche di ognuno. A quanti sono riusciti a reggiungere una certa stabilità verrà chiesto di traslocare. Il loro posto sarà preso da chi ha già ricevuto l'intimazione di abbandonare gli immobili di Spontone. Il personale si sta facendo in quattro per garantire comunque nuove possibilità, in modo che famiglie via Airenti non debbano patire disagi».

La «fame» appartamenti è diventata ormai cronica. Ha spinto ad esempio i coniugi Ferro, entrambi disoccupati, a ricorrere all'occupazione abusiva in via Costigliolo. La coppia denunciata alla magistratura e ha da poco ricevuto l'ordine allontanarsi. «Non sanno dove andare», spiega però il loro legale, Giuseppe Acquarone. Quasi sempre il fenomeno è legato a quello degli sfratti. L'unica difesa la proroga. Vi ricorre sistematicamente Vittorio «Dolcevita» Riccardi, gravemente ammalato, a cui il Comune cerca dare da mesi una casa. Ha tempo un'altra settimana per reperire un alloggio. [m. v.]

ESTIMI

Consensi al ricorso

Soddisfazione, tra le associazioni dei proprietari immobili, per la presentazione del ricorso contro la legge che regola gli attuali estimi catastali, deciso dal Comune di Imperia. Osserva Emilio Soracì, presidente dell'Appc: «Tra le varie richieste presentate dall'amministrazione alla Commissione provinciale, la più importante è quella che prevede la riduzione del 30 per cento su tutte le tariffe. Si tratta di domande fondate, e se la Commissione le approverà per intero o con lievi modifiche, garantirà un criterio di equità nel pagamento delle tasse per i cittadini imperiesi». Negli ultimi mesi, anche le altre organizzazioni, Confedilizia e Uppi, si espresse contro gli aumenti indiscriminati legati alle nuove valutazioni. E' una questione che preoccupa migliaia di imperiesi: nel solo capoluogo, in base al censimento effettuato dalla Confedilizia nel '91, le abitazioni oltre mila. [e. f.]

DALLA CITTA'

DROGA

Incertezza sulla normativa, rinviato un processo

Il referendum sull'abrogazione della legge Russo-Jervolino ha indotto ieri i giudici del Tribunale d'Imperia a rinviare un processo per droga, che vedeva coinvolto il Ernesto Domenichini, 21 anni, sorpreso dai carabinieri con grammo e mezzo di hashish. Il pm, Bruno Novella, e il difensore, Roberto Trevia, hanno chiesto e ottenuto che il procedimento, in mancanza di indicazioni precise sui parametri che attestano la modica quantità, subisse uno slittamento. ne riparlerà il 19 ottobre quando, probabilmente, verrà eliminato il vuoto legislativo che si è venuto a creare in seguito al referendum e al conseguente annullamento norma tiva sugli stupefacenti. [m. v.]

GIUSTIZIA

Un esposto sul degrado dei campi da tennis di Piani

Il consigliere della prima circoscrizione, Augusto Wolff, ha inviato un esposto alla procura della Repubblica, perchè si faccia luce sui motivi che finora hanno impedito al Comune d'Imperia di rispondere a una lettera, firmata da tutti i capigruppo, nella quale si chiedevano spiegazioni sul degrado in cui sono lasciati i campi da tennis realizzati nel quartiere Piani. L'impianto sportivo, per il quale sono già spesi milioni, è mai entrato in funzione ed è in stato totale abbandono. Alle domande consiglieri l'Amministrazione non ha mai fornito risposta, nonostante siano passati ormai 337 giorni dalla richiesta iniziale. [m. v.]

RIFIUTI

Oggi in Comune un convegno sullo smaltimento

Il problema dello smaltimento dei rifiuti è l'argomento al centro di un convegno, organizzato dall'assessore all'Igiene Emilio Broccoletti, che si terrà questa mattina in Comune. Al dibattito, patrocinato da Provincia e dall'Istituto nazionale Urbanistica, parteciperanno tra gli altri Giorgio Baldizzone, dell'European Managers of Environment, Vittorio Borachia e Mercedes Bresso, dei Politecnici di Milano e Torino. Inizio lavori alle [m. v.]

IL DELLA PROVINCIA DI IMPERIA

LETTERE AL GIORNALE

Imperia un reparto che funziona

Se sono giuste le lamentele e la proteste contro i disservizi pubblici quando ciò è necessario, deve essere altresì giusto e doveroso mettere in rilievo le cose che : mi riferisco al reparto fisioterapico della Usl n. 3 che è stato trasferito dal sotterraneo dove era sistemato al primo piano della sede. Qui si ritrovano gli spazi necessari, le apparecchiature ben sistemate, le attrezzature all'altezza della situazione personale medico e paramedico accoglienti: non trascurare in proposito, mi sia concesso, il sorriso del personale che non fa affatto male all'assistito.

Lorenzo Angeli, Imperia

Impegno per il rilancio ma niente candidature

Ho letto sul giornale dei tentativi di formare a Diano Marina nuove coalizioni politiche, allargando la rosa dei candidati anche a forze rappresentative di settori economici del nostro comune, quali e commercio. E ho letto pure una serie di nominativi di probabili candidati.

In termini generali approvo l'operazione di aumentare il coinvolgimento nella vita pubblica delle forze produttive della città, smentisco ed escludo qualsiasi ipotesi di mio diretto coinvolgimento personale nella campagna elettorale in in questi giorni. Pertanto, la notizia pubblicata della mia adesione alla lista del pds e a qualsiasi altra lista in lizza nelle prossime amministrative, è da ritenersi infondata.

Tutto è nato da un equivoco, senza responsabilità di alcuno: ho partecipato infatti a incontri dove si valutavano le varie problematiche e i programmi possibili per il rilancio economico di Diano. E questo del rilancio è un impegno che intendo in assoluto assicurare, anche al di là dello scenario politico che si verrà a formare dopo il voto giugno. Ai futuri amministratori di Diano auguro buon lavoro.

Guerino De Marco
Diano Marina

Scrivere alle redazioni di Imperia, via Bonfante 1, e Sanremo, via Gioberti 47

NUMERI UTILI

AUTOAMBULANZE

Imperia: centralino tel. (0183) 290.777
Bordighera: telefono 264.533
Cosio e Alta Valle Arroscia: telefono 327.878
Diano Marina: telefono 494.112
Pieve Teco: telefono 38.377
: telefono 38.960
Ospedaletti: tel. 505.050
San : telefono 92.
Mare: tel.
Taggia: telefono 45.385, 41.444
Ventimiglia: telefono 351.175, 250.722
Pontedassio: telefono 279.700
Cervo: telefono 405.353

FARMACIE DI TURNO

Farmacie che la reperibilità notturna in provincia:

Imperia: *Capovilla*, piazza Dorie 33, tel. 23.591

Bordighera-Vallecrosia: *Centrale*, via Vittorio Emanuele 145, tel. 261.246

Camporosso: *Manessaro*, via Vittorio Emanuele 62, tel. 28.191

Cervo-San Bartolomeo: *Vallini*, via 10, tel. 400.902

Guglielmi, via Roma 83, tel. 495.095

Dolceacqua: *Barbieri*, via Provinciale, tel. 206.133

Ospedaletti: *Marcoz*, via Vittorio Emanuele, tel. 59.015

Pieve di Teco: *Cappi*, corso Ponzoni 70, tel. 36.209

Ligure: *Nuvoloni*, piazza 42, tel. 485.754

Matuzia, Matteotti 86, tel. 531.968

Stefano *Nuvoloni*, piazza Cavour 14, tel. 486.662

Arma di Taggia: *Del Torto*, via San Francesco 10, tel.

Ventimiglia: *Morel*, via Cavour 88, tel. 351.161

OSPEDALI

PRONTO SOCCORSO
Imperia: 2 - **Sanremo:** 5361 - **Bordighera:** 291.025.

GUARDIA MEDICA
Imperia soccorso (24 ore su 24): tel. (0183) 290.777 - **Badalucco** tel. 40.100 - **Bordighera** tel. 291.035 - **Ventimiglia** tel. 356.735. G. Odontoiatrica tel. (0183) 61.906 (or. 9-12,30 e 15-19).

VIGILI DEL FUOCO

Soccorso urgente: tel. 115. **Imperia:** tel. 20.224. **Sanremo:** tel. 505.858. **Ventimiglia:** tel. 357.473.

STATO CIVILE

6 MAGGIO

NATI. A Imperia: Giovanni Bianco.
A Imperia: Giovanni Battista Romano (69 anni); Raffaele Rosa (72); Renata Languasco (94); Marina Moraglia (92); Teresa Speranza (76).
ATTIVITA' AMMINISTRATIVA. L'amministrazione comunale Taggia concesso serie di contributi a varie associazioni e circoli locali. Dieci milioni andranno alla scuola materna di Francesco Saverio, in regione Levà, mentre altro asilo Arma, a Maria Ausiliatrice, otterrà sette milioni . Uno stanziamento 4 milioni andrà centro di accoglienza San Giuseppe, ospitata dalla parrocchia di Arma, mentre milione servirà a finanziare l'attività della Croce Rossa (il contributo servirà a realizzare interventi tinteggiatura nella sede di lungo Argentina). Altri due verranno stanziati per i gruppi scout che operano a Taggia e Levà. Ottocentomila lire verranno inoltre concesse ai donatori di sangue della Fidas di Taggia, 400 mila all'Associazione genitori scuole cattoliche, che potranno così coprire parte delle spese sostenute durante giornata che si è tenuta nelle ex caserme Revelli. Infine, l'Associazione nazionale invalidi per di poliomielite (Aniep) ha ottenuto 200 mila lire.

GLI APPUNTAMENTI

IMPERIA

Esposizione di auto

Ritorna l'«Exposauto» organizzato dalla Confcommercio di Imperia. La manifestazione, che metterà in mostra gli ultimi modelli di vetture, si terrà il 15 e il 16, alla Spianata di Borgo Peri. L'iniziativa è patrocinata dall'amministrazione comunale. [e. f.]

IMPERIA

Un di speleologia

Sta per prendere il via il corso di speleologia organizzato dalla sezione imperiese Club alpino italiano. Le lezioni teoriche e pratiche, che si terranno nella sede di piazza Calvi, a Oneglia, avranno inizio giovedì 13 e proseguiranno fino al 27 giugno. Le iscrizioni si raccolgono ogni venerdì sera, dopo le 9, nei locali del Cai. [e. f.]

SANREMO

Convegno dell'«Italcongressi»

Apre i battenti questa mattina il convegno nazionale dell'«Italcongressi». L'associazione, che racchiude tutti gli operatori del mondo congressuale italiano, è ospite del centro polifunzionale dell'Hotel Royal di corso Imperatrice. [g. ga.]

VENTIMIGLIA

la «Marcia di Primavera»

Rinviata per il maltempo è confermata invece per domenica prossima 9 maggio la «Marcia di Primavera». L'escursione sulle colline della città di confine è organizzata dal Cai. [g. ga.]

SANREMO

Unitre, lezione medica

Appuntamento con l'«Unitre» oggi alle 16 alla Sala Fiorentina di corso Cavallotti. Per «Medi- il dottor Adolfo Bosso presenterà una relazione sul tema «Diagnosi e terapia delle cefalee». [g. ga.]

Mercatino dell'antiquariato

Mercatino dell'antiquariato e delle curiosità questa a Mentone. L'appuntamento per tutti i collezionisti e le bancarelle e le bacheche espositive allestite per l'occasione place aux herbes. [g. ga.]

Processo per le presunte tangenti al Festival dell'89: parla Gentiloni, difensore di Gerini

«Aragozzini mente e sa di farlo»

Sanremo, due ore di arringa per l'avvocato romano

[illegible] Tre arringhe, tre richieste di assoluzione, tre imputati tratteggiati dalla difesa come i protagonisti [illegible] una malaugurata disavventura. Ieri, ventesima udienza [illegible] processo per le presunte tangenti al Festival '89, il tribunale si [illegible] fermato ad ascoltare per 4 [illegible]. E' [illegible] il secondo giorno [illegible] difesa, dedicato a una terna di personaggi e altrettante «verità»: Roberto Taurini, avvocato, indicato dal pm come l'«elemosiniere» della trama corruttiva da 870 milioni; Antonio Gerini, marchese e manager musicale, ex socio [illegible] patron Adriano Aragozzini e «grande accusatore» nella tangentistory; infine, Agostino Carnevale, [illegible] assessore dc, accusato di [illegible] ricevuto una mazzetta da 100 milioni per caldeggiare il cambio [illegible]lla guardia [illegible] timone del Festival, da Ravera [illegible] Aragozzini.

«Taurini [illegible] sapeva e merita un premio». E' la linea essenziale dell'avvocato Evelina Cristell, in una difesa che corre su tre binari. Primo: il presunto «monetizzatore» delle tangenti era del tutto ignaro. «Roberto Taurini si è fidato di persone stimate, che co[illegible] bene - spiega il legale -. Ha eseguito le operazioni bancarie senza immaginare che fosse in atto [illegible] piano corruttivo. L'unica preoccupazione: evitare guai col fisco». Secondo: se f[illegible] stato complice, l'avvocato-imputato non avrebbe commesso certe imprudenze. Ancora il difensore: [illegible] lasciato tracce vistosissime delle [illegible] operazioni in banca, ha emesso [illegible] assegno circolare a suo [illegible]

Terzo: Roberto Taurini ha collaborato con la giustizia. «E' un pentito - ricorda l'avvocato Cristell - e come tale merita un "premio". Senza contare che [illegible] tutta questa vicenda ha ricevu[illegible] solo un danno». Segue la richiesta di assoluzione. E la parola passa al secondo difensore.

«Gerini si è sganciato in tempo [illegible] socio Aragozzini». L'avvocato Michele Gentiloni Silverj lo ripete in un intervento incisivo: «Antonio Gerini ne[illegible] [illegible] [illegible] azioni corruttive, tutta la responsabilità va ad Aragozzini». Due, i punti-chiave dell'arringa. Il «Gerini collaboratore» [illegible] magistrati [illegible] è stato smentito: «Le sue rivelazioni hanno subito correzioni di tiro - spiega Gentiloni Silverj - ma restano l'asse portante del processo». Il teorema Gerini esclude la minima complicità: «Aragozzini gli chiese una somma [illegible] denaro per tentare insieme la scalata al Festival, Gerini versò la [illegible] quota, si fece una scrittura privata.

«Il patron gli rivelò solo più tardi [illegible] aver corrotto politici sanremesi, e il marchese troncò subito l'accordo. Per giustificare agli occhi del fisco il risarci[illegible] [illegible] Aragozzini [illegible] Gerini (versato nella risoluzione di [illegible] contratto inconfessabile), si inventò una società-paravento per la produzione del serial televisivo "La Scalata"».

L'avvocato Michele Gentiloni Silverj: «Tutta la responsabilità va ad Aragozzini»

[illegible] solo cardine, tra Gerini e Aragozzini. «E' la scrittura privata del 23 maggio '88 - insi[illegible] l'avvocato Gentiloni Silverj - ma la corsa al Festival che i due [illegible] impegnavano a svolgere insieme era di fatto [illegible] per [illegible] tratto) demandata al solo Aragozzini. Non solo. Per corrompere i quattro politici di Sanremo, Gerini [illegible] avrebbe [illegible] un dito: «Non sapeva, è appena [illegible] saputo si è dissociato. Forse, si era parlato di "aggiustamenti", di "ungere [illegible] ruote" - spiega il togato -. Un'ipotesi generica, [illegible] lontana [illegible] conoscenza [illegible] somme e dei destinatari delle tangenti».

Infine, la Rai. E un colpo ai politici-imputati. Ancora il difensore di Gerini: «Nell'88 Biagio Agnes scelse Aragozzini con un gesto di sopraffazione, ma il suo diktat non sarebbe servito a niente senza il "sì" decisivo del Comune di Sanremo». Per il «grande accusatore», l'avvocato Michele Gentiloni Silverj chiede l'assoluzione, [illegible] in subordine anche una riduzione della pena, secondo il rito abbreviato già richiesto in udienza preliminare. Terzo atto.

«Carnevale [illegible] accusato da un unico pentito». Così [illegible] disce l'avvocato Angelo Roggero, sistematico e puntuale nell'ultima arringa. L'ex assessore dc [illegible]re[illegible] vittima di una chiamata di correo «anomala»: «Arrestato il 20 giugno '91, Roberto Taurini sa che per lasciare il carcere deve fare il nome [illegible] qualche politico. E pronuncia i primi che gli vengono in [illegible]mente. Poi, in tribunale, si avvale della facoltà di non rispondere, come Gerini: un comportamento contraddittorio, tortuoso, puerile e spudorato». Agostino Carnevale? Il difensore è deciso: «Assoluzione».

Michele [illegible]

OLTRE IL CASO

Taurini: la storia del cassiere maldestro

POVERO avvocato Roberto Taurini. Settant'anni e ancora in cerca d'autore. Il pubblico ministero lo accusa di aver fatto la parte del cassiere maldestro, nella Tangentopoli delle canzonette. Un cassiere «pentito»: pronto [illegible] collaborare dopo qualche [illegible]e pas[illegible] in carcere. Pronto a «pentirsi» in tribunale, per difendersi dall'assalto degli amici denunciati. Fino a ieri, sembrava abbastanza. Una parte già difficile da sostenere. E invece no. Parla la difesa, e a Taurini germogliano un paio di facce nuove.

«Un uomo anziano, che non gode di buona salute, che non se l'è sentita di affrontare lo stress del processo. Gli dispaceva di aver accusato gli amici». L'avvoca[illegible] Evelina Cristell è solo all'inizio. «Un uomo vinto dalla sorte, rassegnato, stanco, disarmato». La sua unica preoccupazione? Che le operazioni bancarie della tangenti-story [illegible] p[illegible] ro problemi col f[illegible]. La trama corruttiva? Non lo sapeva, non [illegible] n'era accorto. An[illegible] [illegible] [illegible] avvocato: «Si [illegible] comportato da sciocco». E [illegible]: «Non [illegible] mostrato una particolare intelligenza». Un inguaribile ingenuo?

Macché. Cambia l'arringa [illegible] di colpo Taurini diventa machiavellico. Parla l'avvocato Angelo Roggero e si sente: «Taurini fa l'avvocato, è [illegible] uomo cinico, bada soltanto al suo interesse. Accusa i politici per uscire di prigione, poi [illegible] ne sta zitto e castra la difesa». Diavolo d'un Taurini. Chi lo [illegible] racconta del suo ufficio milanese, con tanto di sala adibita a «pensatoio». Per meditare cosa? Semplice: come tenere a bada il fisco e far contenti gli amici.

[m. p.]

Imperia, il 13 maggio un convegno sulle realtà della Riviera

Aspettando la legge regionale si parla del disagio giovanile

IMPERIA. Ragazze madri, minori in difficoltà, famiglie con gravi crisi [illegible] risolvere: anche nel tessuto sociale del Ponente ligure, esiste una realtà troppo spesso dimenticata [illegible] sulla quale l'Alpim (l'associazione ligure per i minori), vuole [illegible] bito intervenire.

Per affondare il più possibile nelle maglie di questo difficile problema, [illegible] il patrocinio della Provincia si svolgerà giovedì 13 maggio alle ore 16 nella sala [illegible] dell'amministrazione provinciale di Imperia [illegible] convegno [illegible] «Il disagio minorile nel territorio».

Hanno collaborato per il buon esito dell'iniziativa anche il Lyons Club, [illegible] Rotary Club, il Sorptimist Club, [illegible] Lo Zonta club di Imperia.

Relatori saranno alcuni [illegible] gistrati liguri, Ignazio Patrone, sostituto procuratore presso il Tribunale dei minori, Giampiero Cavatorta, giudice a) Tribunale dei minori, Gianfranco Boccalatte, pretore a Sanremo e Giulio Gavotti.

Interverranno anche molti tecnici del settore, studiosi di questo fenomeno, assistenti sociali, persone che hanno vis[illegible] [illegible] loro pelle [illegible] disavventure legate all'affidamento o all'abbandono dei minori.

Gli intendimenti degli organizzatori dell'Alpim sono quelli di avere un quadro il più fedele possibile della situazione in provincia di Imperia per poi sensibilizzare le autorità preposte agli interventi avendo alle spalle una documentazione più dettagliata riguardo al delicato problema.

In primo luogo si dovrà fare chiarezza sulle competenze in materia degli enti locali. E' il Comune o la Provincia che de[illegible] occuparsi [illegible] ragazze madri, di affidi, o di situazioni di crisi famigliari?

A rispondere è Lorenzo Viale, [illegible] provinciale: «In passato erano i Comuni ad [illegible] [illegible] attribuzioni. Poi, la riforma degli enti Locali ha spostato tali competenze alle Province che hanno stipulato convenzioni di nuovo con i Comuni. Ma in tutto questo intreccio manca una fondamentale legge regionale attesa da tempo [illegible] prevista proprio dalla riforma che dovrà andare a scoprire [illegible] risolvere le varie realtà locali tenendo conto delle differenze».

La provincia [illegible] Imperia [illegible] [illegible] un'isola felice nel panorama dei minori in difficoltà. Malgrado l'apparenza il Ponente ligure ha b[illegible] 280 ragazze madri e situazioni famigliari in certi casi difficili [illegible] tormentate.

L'assessore Lorenzo Viale

Secondo l'assessore Viale lo spaccato non sarebbe del tutto sconfortante. Dice il delegato alla Pubblica istruzione della Provincia: «La Consulta provinciale femminile, che è un organismo consultivo molto utile per certi studi, ha distribuito in mille esemplari un questionario composto da molte interessanti domande. Hanno risposto su mille solo 665. L'87 per cento ha dichiarato di vivere bene in famiglia. L'80 per cento ha detto che [illegible] famiglia si sente libero. L'89 che vive [illegible] entrambi i genitori e il [illegible] p[illegible] cento ha detto che la famiglia è essenziale per la formazione dell'individuo».

Le conclusioni secondo i magistrati vanno però lette secondo diverse angolature. Dei mille questionari, infatti, 335 [illegible] [illegible]o stati restituiti e questo significherebbe che ci sono giovani in difficoltà nel rispondere. Poi [illegible] l'87 per cento dice di vivere bene in famiglia, c'è sempre un 13 per cento [illegible] all'interno della proprio nucleo familiare [illegible] di [illegible] seri problemi [illegible] ambientazio[illegible].

[a. b.]

Con l'avvicinarsi della Festa della mamma aumentano i prezzi dei fiori in Riviera

Arriva l'8 maggio, rose alle stelle

Il livello delle contrattazioni sul plateatico di valle Armea ha riacquistato tono facendo registrare fatturati miliardari. In rialzo anche i garofani. E nella «Borsa» entrano a pieno titolo le margherite

SANREMO. Con l'aumento dei prezzi in [illegible] dell'avvicinarsi dell'8 maggio, «Festa della Mamma», il livello delle contrattazioni sul plateatico di Valle Armea ha riacquistato tono facendo nuovamente registrare fatturati quotidiani miliardari e dando nuovo impulso all'indotto floricolo della Riviera. Nel dettaglio, i rincari hanno interessato le rose, i garofani e le qualità più delicate dei fiori recisi. Da segnalare anche l'ingresso definitivo, nella «Borsa dei fiori», delle margherite, prodotto tipicamente primaverile.

Dopo l'exploit di mercoledì, anche ieri sono state vendute 2500 ceste

Dopo l'exploit di mercoledì anche ieri sul mercato sono state commercializzate circa [illegible] ceste. Un record assoluto per questa stagione che vede gli operatori del settore ormai impegnati nelle strategie produttive estive, con [illegible] sguardo rivolto anche [illegible] [illegible] coltivazioni autunnali. Anche il [illegible] non dovrebbe inoltre vedere la chiusura delle contrattazioni a luglio e agosto ma il mantenimento di una discreta produzione.

Per quanto riguarda i prezzi all'ingrosso tra le rose, la media per i prodotti [illegible] si aggira tra le 700 e le 2300 lire allo stelo. Tra le varietà maggiormente richieste ci [illegible] le «Anna», dalla tipica ed elegante colorazione rosa, e tutte le «rosse», dalle «Dallas» alle «Royal Red». Per Sanremo si profila quindi un bilancio chiaramente positivo dopo la cautela degli operatori in occasione della Pasqua. Buona anche la richiesta che si è verificata da parte degli spedizionieri che riforniscono i mercati esteri [illegible] in particolare quello tedesco. Le [illegible] in questo settore arriva soprattutto dall'Olanda e dalla Spagna dove i floricoltori [illegible] l'arrivo della nuova stagione hanno [illegible] nuovi sbocchi produttivi incrementando [illegible] quantità di merce [illegible] sulle maggiori piazze comunitarie.

Per quanto riguarda i prezzi al dettaglio per il momento [illegible] ancora difficile fare delle previsioni. E' possibile comunque che le rose possano raggiungere valutazioni intorno alla 5/6 mila lire allo stelo. In occasione della «Festa della Mamma» i [illegible] hanno comunque già predisposto «bouquet» e composizioni particolari, alla portata di tutte le borse, con prezzi compresi tra le 20 e le 50 mila lire. Un dato confortante per la realtà produttiva della Riviera arriva dalle previsioni di [illegible] keting legate al fiore che viene confermato come uno dei «generi voluttuari» che [illegible] dovrebbe patire i «tagli» dell'attuale [illegible] [illegible].

Intanto, il mondo florovivaistico guarda [illegible] apprensione alla scadenza del primo luglio fissata dal governo per il nuovo aumento del gasolio destinato ad uso agricolo. Un contrordine ufficiale non è ancora arrivato e per i produttori c'è il rischio di dover pagare il combustibile per le serre a prezzo pieno. Un ulteriore handicap che [illegible] l'arrivo del prossimo autunno potrebbe far [illegible] «fuori mercato» le quotazioni dei fiori della Riviera e innescare ripercussioni negative sull'economia locale.

Resta infine sconcertante anche [illegible] posizione del plateatico rispetto alle programmazioni produttive che con l'abolizione [illegible] ministero per l'Agricoltura dovrebbero essere affidate alle Regioni insieme ai finanziamenti erogati dal governo e dal[illegible] Comunità europea. **[g. ga.]**

CURIOSITA'

INIZIATIVE PER L'IMPERIESE

Scritto da Livio Calzamiglia il testo è soprattutto un approfondimento sulle bellezze di Torria

La Valle d'Oneglia raccontata in un libro

Un intero capitolo è dedicato ai personaggi illustri del paese

CHIUSANICO. Una serie di iniziative, per scoprire le bellezze naturali e il patrimonio culturale dell'entroterra imperiese, salutano l'imminente arrivo della bella stagione. Si va da un libro sul borgo medievale di Torria, frazione [illegible] Chiusanico, a un ciclo di escursioni in Valle Argentina: proposte diverse, che permettono soprattutto ai turisti di conoscere da vicino i «tesori» delle vallate.

[illegible] sguardo approfondito a Torria viene dato dal libro di Luciano Livio Calzamiglia, appena pubblicato dall'editore imperiese Dominici, da tempo impegnato nella valorizzazione del ricco patrimonio di tradizioni. La pubblicazione intitolata al «Borgo medievale della Valle d'Oneglia», corredata [illegible] una ricca documentazione fotografica assicurata dal locale Circolo fotografico, ripercorre il cammino di un [illegible] ricco di storia, che nell'età feudale rivestì particolare importanza come capoluogo della castellania di Montarosio, formata dagli [illegible]ali Gazzelli, Chiusanico, Torria e Testico. L'autore compie [illegible] lungo viaggio tra particolari della vita artistica, sociale [illegible] economica [illegible] Torria, che ha richiesto anni di paziente ricerca. Attraverso le pagine e le foto in bianco e nero, che ritraggono portali gotici, carruggi e anche antiche «pile» per la spremitura delle olive, emergono i mille volti di un insediamento ancora legato alla cultura contadina. Non è inoltre da trascurare lo scenario naturale: dalla piazza maggiore si vedono i territori delle valli di Oneglia e del Maro, oltre al litorale del capoluogo. Nella compilazione dell'opera, corredata da una ricca documentazione, particolare attenzione è poi dedicata ai tempi di costruzione dei principali edifici di culto, testimonianza di un'arte «minore», tutta da riscoprire (nella parrocchiale di San Martino [illegible] [illegible] un portale datato [illegible] marzo 1477, mentre negli oratori della Santissima Annunziata e di San Sebastiano [illegible] custodite statuette del '500 e '600). Un capitolo [illegible] riservato [illegible] personaggi illustri nati nel paese, come Bartolomeo Gandolfo, consigliere della famiglia Doria alla fi[illegible] del XVIII secolo.

Livio Calzamiglia sarà anche il protagonista dell'ultimo incontro del lungo ciclo di confe[illegible] su «Storia, profumi, [illegible] e pietra [illegible] Valle Impero», organizzato da Pro loco [illegible] Comune di Pontedassio. La serie [illegible] appuntamenti, ospitata nella [illegible] consiliare del palazzo comunale, si chiuderà venerdì 14. L'autore del libro su Torria parlerà del castello di Bestagno e del borgo di Assio.

A completare la serie di progetti per la valorizzazione delle risorse territoriali, il programma di escursioni elaborato dalla Lega per l'Ambiente, a favore dello sviluppo del turismo naturalistico nell'area che dovrebbe ospitare il futuro Parco delle Alpi Marittime. [illegible] ecologisti propongono gite a partire dai Comuni [illegible] Triora e Molini di Triora, percorrendo antichi sentieri. [illegible] contemplate pure visite di un solo giorno, che proseguiranno fino a ottobre, e sono previsti percorsi per appassionati [illegible] trekking. Afferma Emerico Mancuso, responsabile [illegible] Lega per la Valle Argentina: «Tra le strade indicate, quella che segue il crinale del Monte Pietravecchia, in cui lo sguardo può spaziare dalla Corsica al Monviso, o l'itinerario che dal bosco [illegible] Rezzo, la più vasta faggeta del Ponente, raggiunge [illegible] Monega». Per informazioni, si può chiamare lo 0182-644.166.

[e. f.]

Il santuario di Torria

Risolti parzialmente i problemi per la viabilità di accesso al centro floricolo

Mercato, il sottopasso si farà

La Maltauro ha annunciato al Comune la ripresa dei lavori per il completamento del tunnel sotto l'Aurelia
Il sindaco: «L'opera sarà pronta in tre [illegible]». Bloccata invece via Frantoi Canai: è necessario un nuovo appalto

SANREMO. La Maltauro ci ha ripensato: completerà il sottopasso della via Aurelia, conferendo, così, nuovo impulso alla viabilità del mercato dei fiori di Valle Armea. Ieri, il direttore del colosso vicentino ha comunicato al sindaco Canessa le decisioni dei vertici [illegible] società annunciando l'inoltro al Comune [illegible] un «atto di sottomissione» e il prossimo inizio dei lavori. Niente da fare, invece, per la via Frantoi Canai, la strada che corre parallela alla via Armea, e sulla quale dovrebbe gravare buona parte del traffico [illegible] uscì- [illegible] dal mercato: la giunta ha deciso di rimanere sulle posizioni di fine aprile quando, dopo aver preso visione della perizia [illegible] variante proposta dalla Maltauro, [illegible] deciso di scindere il contratto, ritenendo il nuovo intervento troppo riduttivo rispetto al progetto iniziale.

Via Frantoi Canai, per il momento, resterà chiusa, inutilizzabile, altro monumento alle incompiute di Sanremo, in attesa di [illegible] ulteriore finanziamento e di un nuovo appalto. I lavori, secondo una stima effettuata dall'Ufficio tecnico [illegible]le, hanno superato i quattro quinti dell'intervento totale, una percentuale che, in base alle [illegible] previste in materia [illegible] appalti pubblici, consente a una delle parti - in questo caso il Comune - di chiudere il contratto [illegible] penali.

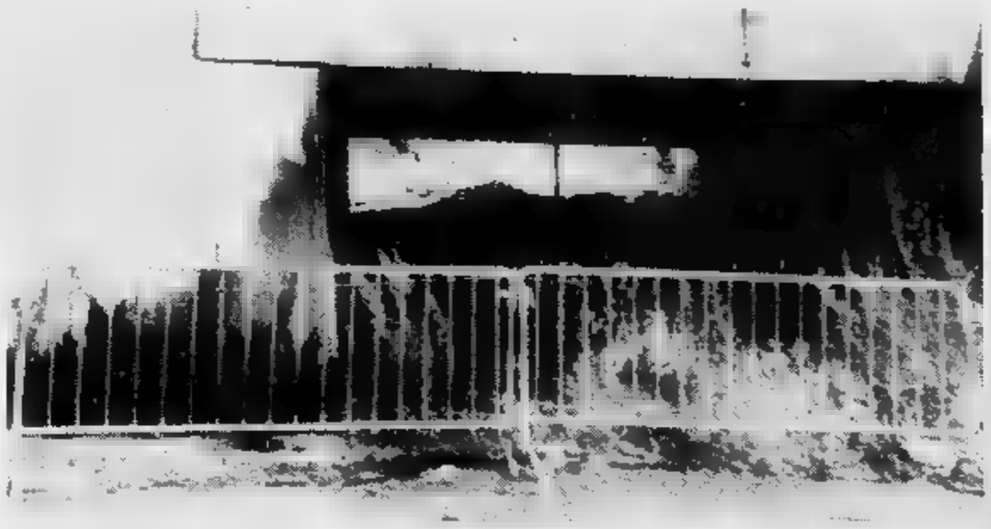

La parte del sottopasso già realizzata. Dopo le assicurazioni della Maltauro l'opera [illegible] resterà un'incompiuta

Per quanto riguarda il sottopasso della via Aurelia - anche in questo caso i lavori sono in dirittura d'arrivo - [illegible] decisione della giunta [illegible] stata più drastica: rescissione del contratto con la Maltauro per colpa della direzione dei lavori e dell'impresa. Una prospettiva dura da digerire perché, oltre a perdere dei quattrini, la Maltauro avrebbe rischiato anche [illegible] causa per danni. Meglio rinunciare al [illegible] contro [illegible] e cercare una soluzione più [illegible]bida e [illegible] meno incognite. Ed ecco perché è stato annunciato l'inoltro [illegible] Comune dell'«atto di sottomissione» con tanto di volontà dichiarata di riprendere i lavori al più presto, al prezzo previsto in fase d'appalto, senza alcuna perizia suppletiva né revisioni di prezzo.

«Mi hanno assicurato che il documento è in viaggio e che entro tre mesi i lavori saranno ultimati e [illegible] sottopasso perfettamente agibile» ha commentato [illegible] soddisfazione il sindaco Raffaele Canessa, ricordando l'utilità del tunnel in un'ottica di miglioramento complessivo della viabilità del mercato dei fiori.

Per quanto riguarda via Frantoi Canai, invece, sarà necessario bandire una nuova gara d'appalto, ovviamente dopo il reperimento [illegible] fondi necessari.

Sul fronte [illegible] grande viabilità [illegible] Valle Armea c'è da segnalare un punto a favore [illegible] ripresa dei lavori dell'Aurelia bis, bloccati dalla presenza del cimitero sul suo tracciato ma soprattutto dall'inchiesta della magistratura [illegible] da una relazione dell'autorità sanitaria che vieta qualsiasi attività edilizia sull'area cimiteriale per [illegible] anni dall'ultima esumazione. La direzione dell'Autostrada [illegible] Fiori, appaltatrice dei lavori della superstrada, ha fatto pervenire al Comune di Sanremo una perizia dell'Istituto di igiene e medicina preventiva dell'Università [illegible] Genova che attesta la validità [illegible] progetto proposto dal costruttore per superare l'ostacolo rappresentato dal camposanto.

Il progetto dell'Autofiori prevede il passaggio dell'Aurelia bis sull'area cimiteriale (dopo lo spostamento delle tombe patrizie in marmo [illegible] travertino) senza effettuare scavi ma semplicemente realizzando un rilevato in terra contenuto da due armature in cemento e coperto di ghiaia.

Secondo i periti dell'ateneo genovese nominati dall'Autostrada dei Fiori, il problema di natura sanitaria rilevato dal responsabile dell'Ufficio igiene dell'Usl sanremese, dottor Natale Bettegazzi, verrebbe così superato.

Gian Piero Moretti

QUOTATE LE MARGHERITE

[illegible] DEI FIORI [quotazioni del 6-5-'93]

[illegible]	QUALITA'	[illegible]	[illegible]	PREZZO (STELO) MAX	[illegible]
[illegible]	Dallas	extra	30.000	[illegible]	1.500
Rosa	Dallas	prima	30.000	1.200	1.000
Rosa	Koba	extra	[illegible]	1.100	800
Rosa	Koba	prima	40.000	800	600
Rosa	Anna	extra	10.000	2.000	1.500
Rosa	Royal Red	extra	20.000	900	600
Rosa	Mercedes	extra	15.000	600	500
[illegible]	Royal Red	prima	20.000	[illegible]	500
Rosa	Omega	prima	30.000	500	[illegible]
Rosa	Omega	extra	[illegible]	[illegible]	600
Rosa	Dallas	seconda	50.000	900	600
Rosa	Anna	prima	10.000	1.200	1.000
Rosa	Cocktail	extra	10.000	[illegible]	600
Rosa	Mercedes	prima	15.000	[illegible]	400
Violaciocca	—	prima	20.000	500	400
Calla	—	extra	15.000	[illegible]	400
Iris	Hollandica	prima	25.000	[illegible]	[illegible]
Lilium	—	extra	[illegible]	5.000	2.000
Strelizia	—	extra	6.000	800	700
Bocca di leone	—	extra	140.000	700	300
Gladiolo	—	extra	3.000	1.000	[illegible]
Fresia	—	extra	30.000	500	400
Gerbera	—	prima	90.000	250	200
Violaciocca	—	extra	10.000	800	700
Calendula	Officinalis	prima	45.000	200	100
Garofani	Comuni	prima	120.000	300	250
Garofani	Pregiati	prima	120.000	400	300
[illegible]	Seconda	seconda	100.000	[illegible]	[illegible]
Mimosa	Floribunda	prima	—	—	—
Margheri[illegible]	Stradina	extra	105.000	120	60 (al [illegible].)
[illegible]ptus	[illegible]	prima	kg. 600	4.500	4.000 (al kg.)
[illegible]ptus	Cinerea	prima	kg. 6[illegible]	5.000	4.500 (al kg.)
Fronde Decor	—	prima	kg. 900	16.000	15.000 (al kg.)

— Totale numero colli contrattati ieri 2.475
— Fatturato delle contrattazioni di ieri L. 1.284.150.000
Commento: ● Buona affluenza di merce; ● Prezzi stazionari; ● Vendita buona

SANREMO. Ancora una giornata di buone notizie per il mercato dei fiori di Valle Armea. Ieri [illegible] state commercializzate complessivamente circa 2500 ceste per un fatturato che [illegible] superato il tetto del miliardo. Bene le rose e in ripresa anche il settore dei garofani e della mazzeria. Tra quest'ultima, sono tornate nel «borsino» le margherite. [g. ga.]

DALLA CITTA'

ORCHESTRA

Dimissioni del presidente della «Sinfonica»

Giovanni Violi, consigliere comunale dc, si è dimesso dalla carica di Presidente dell'Orchestra sinfonica. L'esponente politico sanremese ha rimesso il mandato al sindaco Raffaele Canessa per motivi di famiglia. La presidenza di Violi era stata duramente contestata dal sindacato per la serie di «tagli» da lui disposti per far fronte alla diminuzione dei finanziamenti. La conseguenza diretta [illegible] alcuni provvedimenti e in particolare della sospensione delle pubblicazioni pubblicitarie [illegible] concerti [illegible] avuto [illegible] ripercussione una notevole diminuzione del numero degli spettatori. [g. ga.]

INDAGINI

Blitz dei telefonini, sale a tre il numero degli avvisi

Continuano a ritmo serrato le indagini della Guardia [illegible] finanza dopo il blitz che ha portato all'individuazione [illegible] alcuni magazzini «occulti» nei quali erano custoditi apparecchi telefonici importati eludendo i controlli doganali e falsificando i documenti di accompagnamento alla merce. Fino ad ora le Fiamme gialle hanno emesso [illegible] avvisi di garanzia per contrabbando doganale mentre sembrano essere cinque le ditte coinvolte nel contrabbando. [g. ga.]

[illegible]

Un angolo trascurato nel parco [illegible] Villa Ormond

La Sanremo città del turismo nasconde angoli di particolare bellezza che non sono adeguatamente sfruttati. [illegible] esempio evidente è riportato nella foto di Manrico Gatti che ritrae un patio in stile liberty che [illegible] trova all'interno [illegible] parco di villa Ormond. Da anni l'area [illegible] inagibile a causa della mancanza di interventi di ristruttu- [illegible] e [illegible] transenne sono diventate purtroppo parte integrante del panorama. [g. ga.]

NAUTICA

Un raduno con [illegible] prestigiose «Signore del mare»

Dopo l'arrivo della prestigiosa motonave «Savarona» a porto vecchio e il meeting internazionale di maxi-yacht di Portosole, domenica la città dei fiori inaugura un altro appuntamento esclusivo con la nautica. Si tratta dell'«Old Ladies», un raduno ad inviti che vedrà l'arrivo [illegible] dieci prestigiose imbarcazioni di fabbricazione antecedente al 1950. L'organizzazione [illegible] a [illegible] di Portosole e dell'Azienda di Promozione Turistica che hanno avuto [illegible] sponsor l'«Ariane» francese. [g. ga.]

INCENDIO

Macchina in fiamme, emergenza sull'autostrada

Emergenza ieri mattina [illegible] autostrada per l'incendio di un'automobile avvenuto intorno alle 7 sulla corsia in direzione Genova. Gli occupanti, francesi, sono riusciti ad [illegible] la vettura mentre un automobilista di passaggio ha chiesto al casello di Sanremo l'immediato intervento di Vigili del fuoco. L'autobotte ha raggiunto a sirene spiegate il viadotto San Bartolomeo e i potenti idranti hanno spento le fiamme divampate nel vano motore. Secondo i primi rilievi il rogo sarebbe stato provocato da una perdita di benzina dal carburatore. [m. p.]

Sanremo commossa per [illegible] vicenda della ragazza che era rimasta gravemente ferita in uno scontro

La sfida di Deborah dopo sei mesi di coma

Per la giovane incomincia la delicata fase della riabilitazione

SANREMO. Il lungo [illegible] del [illegible] profondo è finito l'altro giorno per Deborah Rossi, 15 anni, [illegible] giovane [illegible] rimasta vittima nell'ottobre dello [illegible] [illegible] un tragico incidente stradale avvenuto in [illegible] Inglesi. Dopo sei [illegible] angosce e giornate sempre uguali Deborah ha riaperto gli occhi, riabbracciato i genitori, salutato gli amici. E' il lieto fine di [illegible] incubo, l'uscita [illegible] un tunnel che solo in pochi casi vede i pazienti ritornare [illegible] vita, lasciare [illegible] apparecchiature [illegible] fisticate per l'alimentazione e [illegible] respirazione artificiale per far ritorno a casa.

Il 13 ottobre '92 pioveva. Deborah sta[illegible] andando a scuola come ogni giorno in motorino quando all'improvviso [illegible] ruota è slittata sull'asfalto bagnato e il ciclomotore si è andato [illegible] schiantare contro una vettura che proveniva in [illegible] contrario. Un impatto violento, terribile nonostante la giovane avesse il casco. L'urto con l'asfalto le aveva provocato [illegible] forte trauma cranico seguito della perdita di conoscenza e dal ricovero immediato nel reparto [illegible] Terapia Intensiva del «Borea». Analisi alla Tac, ripetuti controlli neurologici: dopo più [illegible] un mese Deborah continuava a «dormire», a [illegible] reagire alle continue sollecitazioni alle quali era sottoposta.

Deborah Rossi, 15 anni, a ottobre era rimasta ferita in un incidente stradale

I referti negativi si sono [illegible]seguiti fino all'inizio dello scorso dicembre quando i medici hanno informato la famiglia sulle scarsissime probabilità di ripresa della giovane. Anche un controllo ulteriore in una clinica monegasca [illegible] aveva riacceso le speranze. Si è iniziata così la lotta contro [illegible] destino crudele che ha visto impegnate sullo st[illegible] fronte la scienza medica e l'affetto dei genitori [illegible] [illegible] fratello Walter.

Il ritorno in vita di Deborah non è un caso unico del suo genere ma si rivela di importanza fondamentale perché rivela l'efficacia della serie di cure e di applicazioni che ogni giorno sono [illegible] seguite dai medici e dal personale della Rianimazione sanremese. [illegible] ci si è limitati esclusivamente alle terapie psicologiche con l'ascolto di nastri registrati; si è ricorso anche a sollecitazioni motorie con l'ausilio di [illegible] fisioterapista: «E' st[illegible] un lavoro capillare - dice il primario incaricato Gio[illegible] Morra - fatto [illegible] piccoli studi quotidiani e di un faticoso lavoro di [illegible] della sensibilità. Anche la famiglia è stata importante perché [illegible] ha ces[illegible] nemmeno per un attimo di sperare in un recupero e ha collaborato sempre, [illegible] ogni occasione». Tutti i giorni mamma Paola varcava la soglia della Rianimazione piena di speranza mentre nella borsetta portava [illegible] le audiocassette con i saluti [illegible] le voci di amici e parenti da far ascoltare alla figlia.

Il «risveglio» è arrivato all'improvviso, quasi inaspettato. Deborah ha avuto un fremito che le ha percorso tutto il corpo e ha riaperto gli occhi su [illegible] vita che sembrava essere stata spezzata da quell'incidente in motorino [illegible] un'uggiosa [illegible] autunnale giornata [illegible] pioggia.

Adesso, per lei inizia un altro periodo molto delicato quello della riabilitazione motoria [illegible] della ripresa di tutte le facoltà. La speranza è che la ragazza [illegible] torni a vivere [illegible] i suoi coetanei, nella spensieratezza dei quindici anni e con la certezza di essersi lasciata definitivamente alle spalle una tragica avventura che si è conclusa però con un lieto fine. [g. ga.]

Tutela dei mercati

Clienti ringraziati dagli ambulanti con un volantino

SANREMO. Gli ambulanti della Riviera hanno varato in questi giorni un'iniziativa mirata alla tutela del commercio nei mercati. Ad ogni cliente viene consegnato infatti [illegible] volantino di ringraziamento per [illegible] acquistato da rivenditori in regola con il pagamento delle tasse «che per esercitare pagano ogni anno decine di imposte di ogni genere pur vedendo il lavoro scemare di giorno in giorno».

A coordinare il gesto di protesta è la sezione [illegible]- l'Alia Liguria, associazione liberi imprenditori autonomisti. Per il momento il volantino è [illegible] stampato in italiano e francese ma è già stata disposta la stampa di altro materiale in italiano. Si tratta del primo atto degli ambulanti che intervengono sulla presenza sui mercati [illegible] venditori abusivi extracomunitari [illegible] della concorrenza arrivata con le bancarelle della Costa Azzurra. [g. ga.]

CONTROLLI

In valle Argentina

Clandestini segnalati sulle alture

TAGGIA. Decine di immigrati clandestini avrebbero raggiun- [illegible] Ponente, negli ultimi giorni, dai passaggi dell'Alta Valle Argentina. E' la conclusione delle forze dell'ordine impegnate a far rispettare il recente decreto Conso-Mancino (manette agli extracomunitari non in regola). Secondo gli ultimi dati, col giro di vite nei controlli alla frontiera italo-francese, si sarebbe intensificato il viavai di nordafricani sulle strade montane. Una conferma arriva dalla pretura di Taggia, dove gli imputati [illegible] colore [illegible] moltiplicano. Ieri, è stato condannato a 6 [illegible] per [illegible] aver osservato un'espulsione dall'Italia, Mohamed Ettahia, 30 anni, marocchino, difeso dal dottor Alberto Pezzini. Dopo il rito abbreviato, l'immigrato è stato trasferito in carcere: un precedente per rapina non ha permesso la sospensione della pena. [m. p.]

Una lettera al prefetto, all'Usl [illegible] sindaco del paese in Valle Argentina

Manca l'acqua, sale la protesta

Da Castellaro [illegible] petizione con decine di firme

CASTELLARO. Lo spettro [illegible] crisi idrica è già tornato. E [illegible] un [illegible] dall'estate, sulle alture di Castellaro, fiorisce la protesta. Una lettera corredata da un centinaio di firme è stata inviata nei giorni scorsi al prefetto di Imperia, ai vertici dell'Usl 2 e al sindaco del paese nelle Valle Argentina: [illegible] un elenco di disagi, promesse mai mantenute, situazioni insostenibili che [illegible] ripetono da anni.

«In alcune [illegible] si è [illegible] a fare a meno dell'acqua per lunghi periodi, afferma il comitato contro i disservizi dell'acquedotto comunale. I rubinetti restano puntualmente a secco nei [illegible] estivi, anche [illegible] poco lontano dal nostro paese [illegible] vedono vasche irrigue che traboccano e incredibili sprechi». Eppure, gli anziani di Castellaro assicurano che l'acqua c'è, ec- [illegible] le vene sotterranee [illegible]sarebbero ricche, abbondanti, [illegible] anche nei [illegible] più torridi potrebbero bastare, ma con qualche modifica alla rete [illegible] distribuzione.

E' la chiave del problema, secondo i firmatari della lettera-denuncia: «Non esiste alcuna deficienza alla fonte, il mistero dei continui black-out idrici nasce dunque dalla gestione dell'acquedotto».

Ad aggravare la situazione già precaria del piccolo centro a 7 chilometri da Arma [illegible] Taggia arriva anche un autentico «boom» turistico delle seconde case. Nella [illegible] residenziale, alle porte del paese, [illegible] cinquantina [illegible] villette si allaccerannno presto alle condotte della rete idrica. «Sarà il collasso - prevede il comitato in rivolta - resteremo [illegible] secco per tutta l'estate». Come se non bastasse, le bollette continuano ad arrivare, puntali. Lo affermano gli utenti dell'acquedotto contestato: «Spunta così un problema legale: è lecito pretendere il pagamento di una quota considerevole anche in assenza di fornitura? Questa e altre risposte, gli abitanti di Castellaro vogliono di ottenere prima che [illegible] troppo tardi. Un'estate senz'acqua porterebbe un colpo durissimo alle coltivazioni, problemi igienici facili da immaginare, [illegible] contare gli effetti sull'andamento del turi- [illegible] che proprio in questi anni comincia a sorridere ai borghi antichi della Valle Argentina.

Ora, la gente di Castellaro chiede un intervento urgente della prefettura e dell'Unità [illegible] [illegible] «La rete idrica dovrà essere adeguata al più presto, anche [illegible] costo [illegible] nuove spese distribuite equamente, per arrivare finalmente a un servizio continuo». Nell'attesa di una risposta, le scorte d'acqua sono già cominciate. [illegible] piogge [illegible] dei giorni scorsi non hanno allontanato lo spettro [illegible] sete. [m. p.]

Nuovi colpi di scena nell'inchiesta sullo scandalo dell'Usl di Ventimiglia

«Otten deve tornare in carcere»

Nonostante la decisione del giudice per le indagini preliminari, il pubblico ministero ha presentato appello al tribunale di Imperia. Presto [illegible] confronto tra l'ottico e l'ex coordinatore Marisa Battaglio

VENTIMIGLIA. E' battaglia sul filo del carcere, nell'inchiesta per le «protesi d'oro» che ha già portato a 20 avvisi di garanzia negli ambienti dell'Usl di confine. A tre settimane dalla [illegible] razione di Henricus Otten (ex dipendente Usl, commerciante [illegible] articoli sanitari [illegible] Vallecrosia), accusato di truffa, il pub[illegible] ministero Antonello Racanelli ha chiesto al giudice per le indagini preliminari Eduardo Bracco [illegible] ripristino della custodia cautelare in [illegible].

Stessa richiesta, per il coordinatore amministrativo dell'Unità sanitaria, Marisa Battaglio. Il gip ha ritenuto però sufficienti gli arresti domiciliari concessi dal tribunale della libertà, e ha fissato la scadenza della detenzione al 15 maggio. Tenace, la risposta del pm: un appello al tribunale di Imperia (che [illegible] discusso martedì prossimo) per ottenere il ritorno in prigione dei due imputati.

Intanto, due nuove accuse emergono dalle indagini sulla presunta «malasanità»: l'ipotetica manovra per garantirsi il monopolio [illegible] forniture [illegible] protesi (a prezzi lievitati) all'Usl di Ventimiglia e Bordighera. Interrogato nei giorni scorsi, Hen[illegible] Otten si è visto infatti contestare i reati di concorso in abuso di ufficio e falso ideologi[illegible] Lo stesso vale per Marisa Battaglio, tornata [illegible] ieri davanti al giudice Racanelli. Secondo gli inquirenti, l'ex dipendente Usl avrebbe ottenuto - con l'appoggio del coordinatore amministrativo sotto accusa - un periodo di aspettativa del tutto immotivata.

I carabinieri nella sede dell'Usl durante le prime indagini sullo scandalo

La difesa, sostenuta dagli avvocati Roberto [illegible] Alessandro Moroni, in questi ultimi interrogatori non si è limitata a ripete[illegible] la «totale estraneità ai fatti» della coppia inquisita. I legali avrebbero infatti sostenuto l'assenza di pericoli sufficienti a giustificare un ritorno in carcere di Otten e Battaglio. Non solo. Secondo il teorema difensivo, i prezzi delle protesi sarebbero stati «gonfiati» da anticipi sulle tariffe ordinarie: [illegible] metodo escogitato per cautelarsi nei confronti dei pagamenti in ritardo dell'amministrazione sanitaria.

Sono gli ultimi passi di un'inchiesta partita dieci mesi fa con un'informazione di garanzia inviata dalla procura di Sanremo al [illegible] delle protesi Henricus Otten. Il [illegible]me del commerciante è il primo ad affiorare da una fitta serie di interrogatori [illegible] sostituto procuratore Racanelli. [illegible] a dare il via alla valanga di accertamenti sull'Usl 1 [illegible] un esposto indirizzato alla magistratura da Patrizia Bottiglieri, proprietaria anche lei di un negozio di articoli sanitari, raggiunta già alle prime battute del «caso Usl» da un avviso di garanzia per truffa. Secondo gli investigatori, la donna avrebbe partecipato all'ipotetico piano fuorilegge per condizionare gli appalti e le forniture di stampelle e busti elastici al Saint Charles. Si sarebbe trattato di un meccanismo di offerte concordate, ma Patrizia Bottiglieri (difesa dall'avvocato Andrea Rovere) ha finora negato con decisio[illegible] l'imputazione. Come del resto anche Henricus Otten e Marisa Battaglio.

L'inchiesta intanto avanza, pur rimanendo divisa in due tronconi. Alle «protesi d'oro» re[illegible] affiancata l'ipotesi di cartellini delle presenze «gonfiati», [illegible] fughe di camici bianchi dall'ospedale in orario di servizio. Venti le informazioni di garanzia. Per lo più, indirizzate a me[illegible]ci accusati di abuso in atti d'ufficio. Nei prossimi giorni, [illegible] atteso [illegible] «faccia [illegible] faccia» tra Otten e Battaglio.

Michele Paicino

In alto l'ottico Henricus Otten; qui [illegible] Patrizia Bottiglieri

In Consiglio

Minoranza contesta il sindaco

VENTIMIGLIA. «Il Consiglio comunale deve essere convocato di sera, quando i cittadini che vogliono assistere alla seduta non h[illegible] problemi di lavoro». Il capogruppo dei Verdi Franco Moli[illegible] tuona contro l'amministrazione, che avrebbe intenzione [illegible] convocare al prossima assise alle 15.

[illegible] l'hanno riferito alcuni rappresentanti di maggioranza. E' una cosa vergognosa - sbotta Molinari -. Il sindaco, oltre a non mantenere le promesse, in quanto non ha convocato il Consiglio lunedì scorso, [illegible] stabilito, [illegible] vuole riunirlo [illegible] pomeriggio, quando la maggior parte della gente lavora. Se Pastor ha paura del confronto con la gente, è meglio che se ne vada».

Molinari è veramente arrabbiato, anche perché questo Consiglio [illegible] stato richiesto dalle minoranze, che hanno sollecitato la discussione [illegible] eventuali elezioni anticipate già sollevate nella precedente riunione. Si presume che se, effettivamente, il prossimo Consiglio verrà convocato di pomeriggio, l'intera opposizione si scatenerà. Per il momento parlano di questa iniziativa, che ha il sapore di una provocazione: «Dal momento che ogni consigliere può discutere 10 minuti su una pratica, più altri 10 per la replica, [illegible] che siamo 12 possiamo parlare 240 minuti per ogni pratica, ossia 4 ore. Così la riunione si trascinerà fino alla sera».

[d. bo.]

Animali marini

Una mostra al museo di Monaco

MONACO. Iniziativa ricca di interesse del Museo Oceanografico di Monaco che, in collab[illegible] con la Winnipeg Art Gallery [illegible] la Antic Company Limited, presenta al pubblico una mostra d'arte moderna sul tema degli animali marini.

Al pubblico sarà possibile visitare questa novità dall'8 maggio fino al 7 luglio prossimo ma già oggi il principe Alberto con il professor Françoise Doumenge, direttore del Museo, inaugurerà la mostra. All'avvenimento parteciperà anche [illegible] delegazione ufficiale [illegible] governo canadese. [illegible] poco si [illegible] degli animali marini, ancor [illegible] [illegible] civiltà antica Inuit. Questo appuntamento propone dunque di soddisfare sia l'interesse, sia la curiosità che gli abitanti del grande Nord hanno sempre suscitato. In particola[illegible] domani e domenica il Museo Oceanografico ospiterà, oltre alla mostra, anche [illegible] serie di spettacoli [illegible] danze con tradizionali canti Inuit. [illegible] conferenze sul tema del grande Nord [illegible] proiezioni filmate. Uno scultore Inuit realizzerà opere artigianali tipiche. Insomma, non mancheranno le attrattive per un pubblico che in visita al museo trova veramente tutto ciò che di più affascinante, sorprendente e bello [illegible] mondo marino e l'ambiente più direttamente in contatto può offrire. Piatti tipici nel ristorante del Museo.

[a. m.]

L'ufficio tecnico minimizza le perdite, mentre l'assessore Cagnole annuncia l'inizio di una serie di lavori

Un acquedotto colabrodo a Ventimiglia

Consigliere denuncia: «Ogni anno uno spreco di 500 milioni»

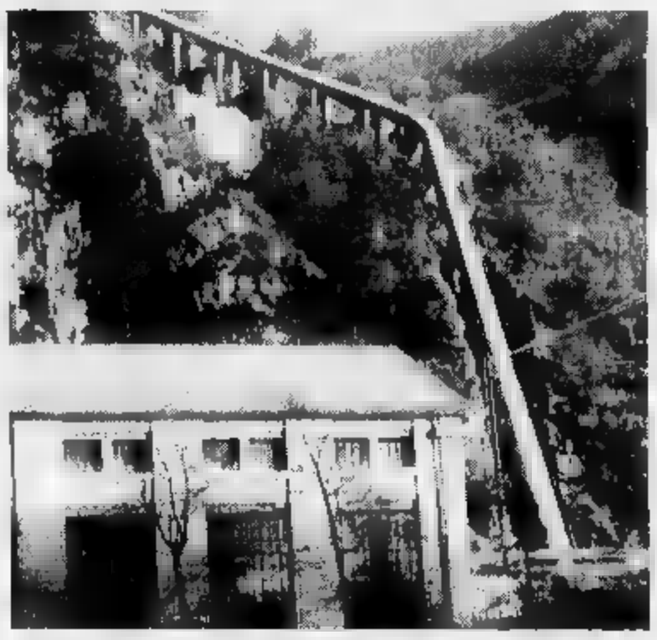

La centrale dell'acquedotto del Roja che assicura il rifornimento della città

V[illegible] Uno spreco [illegible] [illegible] milioni di lire l'anno. Que[illegible] la cifra che, secondo il c[illegible]sigliere di Rifondazione comunista [illegible] Lorenzi, sarebbe sprecata dal Comune di Ventimiglia per l'acquisto dell'acqua potabile.

Sulla vicenda dell'acquedotto colabrodo stanno già indagando carabinieri [illegible] magistratura, ma adesso a questo caso si aggiunge un nuov[illegible] capitolo, sempre sollevato da Lorenzi. «Il Coreco ha sospeso [illegible] bilancio del Comune perché non si g[illegible] una minima entrata dell'ottanta per cento dalla gestione del servizio dell'acquedotto - spiega il consigliere. Attualmente, infatti, il servizio costa 2 miliardi e 940 milioni, "coperti" solo per il 66,90 per cento dalle entrate, che sono [illegible] previste [illegible] 1 miliardo 970 milioni di lire».

Lorenzi teme che l'amministrazione, per colmare il disavanzo che ha portato alla sospensione del bilancio, aumenti del 14 per cento le bollette per l'acquedotto. «Non è possibile che i cittadini continuino a pagare la cattiva gestione dell'amministrazione - sbotta Lorenzi. Se infatti la metà dell'acqua pagata [illegible] Comune non fosse letteralmente sperperata, non [illegible] sarebbero questi debiti da pagare, e i conseguenti aumenti per i cittadini. Senza contare che gli utenti pagano già più del 100 per cento del costo reale del servizio acquedotto».

Il consigliere annuncia che [illegible] l'amministrazione, per far approvare il bilancio, deciderà di aumentare le bollette, farà una raccolta di firme e ricorrerà alle autorità competenti. [illegible] [illegible] può continuare [illegible] tartassare i cittadini: i pensionati e gli operai con famiglia che [illegible] malapena riescono [illegible] sbarcare il lunario, con un ulteriore aumento rischiano il collasso», afferma Lorenzi.

Se il consigliere accusa l'amministrazione di non adoperare la metà dell'acqua pagata, dagli uffici comunali replicano che [illegible] spreco non supera il 35 per cento. «Bisogna però tenere presente che molta acqua viene utilizzata in scuole, giardini, aiuole [illegible] fontane: non è censita e influisce sul costo totale», spiega dall'Ufficio Tecnico l'ingegner Cesare Cigna. Lorenzi aveva anche sollevato [illegible] questione dei morosi: sei mesi fa erano 3400, con [illegible] mancato introito di circa ottocento milioni, arretrati dall'86.

Anche in questo caso il Comune chiede la parola: «E già stato recuperato oltre mezzo miliardo, e a chi non ha pagato abbiamo chiuso l'acqua», continua Cigna. Per sistemare l'acquedotto colabrodo, intanto, è pronta [illegible] serie di interventi. Per la zona di Peidaigo, Seglia e Mortola superiore [illegible] da appaltare, in totale, 2 miliardi e 80 milioni, mentre [illegible] già inizi[illegible] i lavori a San Lorenzo (350 milioni) [illegible] per la condotta principale nella stazione di sollevamento italo-francese (2 miliardi e mezzo).

«E' stato chiesto alla Regione un contributo di [illegible] milioni per servire Latte e Sgarra, attualmente non servite dall'acquedotto - dice l'assessore Rocco Cagnole - mentre sta per essere completata la [illegible] urbana, del costo di 1 miliardo e mezzo. Questa [illegible] [illegible] dovrebbe ridurre le perdite, ma si potrà [illegible] un riscontro solo l'anno prossimo. Importante è anche il fatto di servire le zone che prima non erano raggiunte dall'acquedotto».

[d. bo.]

NOTIZIE FLASH

VENTIMIGLIA

Immigrati bloccati dal commissariato

Ancora extracomunitari bloccati dagli agenti del commissariato italo-francese di Ventimiglia. Ieri notte, intorno all'una, 8 giovani sono [illegible] fermati lungo la linea ferroviaria vicino [illegible] confine di Stato. Due sono stati denunciati a piede libero [illegible] riconsegnati alle autorità francesi, altri [illegible] arrestati. [d. bo.]

MONACO

Composizioni floreali mostra a Fontvieille

Domani e domenica, nel tendone situato all'Espace Fontvieille, a Monaco, si svolge la ventesima edizione del concorso internazionale [illegible] composizione floreale. Il tema generale è «I fiori e le loro epoche», diviso in [illegible] categorie. [d. bo.]

VENTIMIGLIA

Con «Cianta Mazu» debutto dei Sestieri

«Cianta Mazu» è la prima [illegible] festazione dell'anno dei sestieri ventimigliesi. Domenica, alle 15,30, nella piazza delle Marina San Giuseppe si ritroveranno tutti i gruppi dei sei sestieri per dare il via alla festa. [d. bo.]

VENTIMIGLIA

«I vigili lavorano anche al pomeriggio»

«La polizia municipale [illegible] da sempre attiva anche nel pomeriggio del venerdì, durante il mercato settimanale». [illegible] agenti della polizia municipale ci tengono a pre[illegible] che, contrariamente a quanto affermato dall'assessore [illegible] Commercio Vincenzo Persico, effettuano l'attività di controllo tra i banchi del mercato e nei confronti dei venditori abusivi anche dopo le 14. [d. bo.]

CANNES

[illegible] 5 giugno in funzione il treno per Grasse

Ritorna il treno Cannes-Grasse. Scomparso dal paesaggio da circa cinquant'anni, la ferrovia non funzionava dal dopoguerra. Il 5 giugno prossimo, ritornerà in servizio, [illegible] solo per un giorno. Per un servizio duraturo bisognerà aspettare [illegible] [d. bo.]

C'è ancora incertezza sull'utilizzo dell'impianto dopo l'abolizione della dogana

Autoporto, bloccati 800 milioni

La Regione frena uno studio sul futuro dell'area

VENTIMIGLIA. Ancora incerta la situazione per il futuro utilizzo dell'autoporto della città di confine che ha visto venire meno la sua utilità [illegible] l'abbattimento delle frontiere. Sul vasto piazzale asfaltato batte il sole, pochi autoarticolati sostano ai margini, quasi alla ricerca di una zona d'ombra. Polo [illegible] scambi commerciali transfrontalieri [illegible] interporto integrato [illegible] lo scalo merci ferroviario della valle Roia?

Per il momento non si trascura nessuna ipotesi. Anche [illegible] la Regione sembra essere intenzionata a trovare al più presto una soluzione, un primo segnale negativo [illegible] arrivato dal commento dell'assessore ai Trasporti Bruno Valenziano che ha risposto nei giorni scorsi ad un'interpellanza presentata dal pds sull'eventuale utilizzo di fondi comunitari [illegible] «Piano Interreg» chiesti dalla società «Riconversione per l'autoporto», nata dopo una serie di intese tra Ventimiglia e Mentone.

In particolare la Regione avrebbe deciso, prima di procedere alla destinazione dei fondi, di dare il via ad un'istruttoria tecnica sulle motivazioni che hanno spinto il consorzio a chiedere [illegible] milioni per uno studio sul futuro dell'impianto sorto in valle Roia, nella zona [illegible] Roverino. «Sulla proposta - commenta il consigliere regionale [illegible] pds Lorenzo Trucchi - la nostra posizione è scettica. Non mettiamo in dubbio la buona fede, ma perchè non sentire il parere della gente, degli imprenditori [illegible] degli operatori commerciali? I fondi della Cee devono essere impegnati e investiti per lo sviluppo».

Trucchi ribadisce: «Le vie da seguire possono [illegible] molte e non è detto che indicazioni interessanti possano arrivare anche da un confronto serrato tra tutte [illegible] categorie produttive».

Per l'autoporto la questione della riconversione sembra quindi ben lontana dal trovare ancora una soluzione concreta. E' [illegible] [illegible]unque [illegible]che il «Piano Interreg», mirato a sostenere iniziative occupazionali nelle zone di frontiera, [illegible] essere attivato al più presto sia per garantire nuovi posti di lavoro sia per dare un'identità chiara ad una struttura imponente che rischia con [illegible] passare dei mesi di diventare fatiscente e di diminuire il suo valore.

Una delle ultime proposte arrivate alla città di confine, è quella di destinare l'autoporto a «scalo merci» del Ponente. Un'area attrezzata [illegible] appaltata a diverse ditte per lo smistamento di materiali inerti [illegible] prodotti di ogni natura, sulla falsa riga di quanto già accaduto per la riconversione della zona alle spalle di Nizza dopo il fallimento del parco di divertimenti «Zigofolies».

[g. ga.]

TRIBUNALE DI IMPERIA

Avviso di vendita [illegible] immobili [illegible]

Promossa da: Sezione Autonoma di Credito Fondiario [illegible] B.N.L. (Avv. Arcangelo Musso) contro **LIGURFIN srl**, corrente in Alassio.

Il giorno 24 [illegible] alle ore 10,30 nella sala delle pubbliche udienze del Tribunale di Imperia verranno posti in vendita i beni immobili di proprietà della esecutata LIGURFIN srl: in IMPERIA via Magenta, villa completamente ristrutturata con ottime rifiniture interna ed esterna disposta su tre piani oltre torretta entrostante a giardino di circa mq 620 con box e taverretta in corpi staccati. Il piano terra è costituito da un alloggio di servizio [illegible] superficie lorda di [illegible] mq 128, [illegible] da soggiorno, due camere, disimpegno, bagno, cucina e due ripostigli, [illegible] accessi indipendenti vi sono due cantine e il vano [illegible] della superficie complessiva di mq 21. Il piano primo, secondo a torretta costituiscono alloggio unico con accesso principale mediante scalinata esterna dal giardino su via Magenta e accesso secondario da via Privata Gh[illegible].

Al piano primo vi sono un ampio ingresso con antistante porticato, quattro vani uso sala, soggiorno, studio e pranzo oltre cucina e bagno.

Al piano secondo si trovano tre camere, stireria, un bagno, due ve ed ampio disimpegno. La torretta è formata da un unico locale con antistante terrazzo.

Superficie lorda vendibile circa mq 281.

In corpo staccato, lungo il confine nord del giardino vi è un locale ad uso taverretta della superficie di mq 18 dotato di forno e barbecue. Sempre in corpo staccato, con accesso da via Magenta e porta di servizio sul giardino, ampio garage di mq 46 oltre a mq 6,5 di cantina retrostante.

Il giardino della superficie di circa mq 620, è attualmente in stato di abbandono vegetativo, piantumato con alberi da frutto.

Il tutto censito al N.C.E.U. partita 1012430 Oneglia F. 3 mapp. 583 sub 1, C/6, classe 9, mq 53, R.C. 259.700.

Oneglia F. 3 mapp. 584 sub 1, A/2, classe 2, vani 8,5, R.C. 2.647.500.

Oneglia F. 3 mapp. 584 sub 2, A/2, classe 3, vani 14, R.C. 5.530.000.

Prezzo base: L. 1.000.000.000 (un miliardo).

Deposito cauzione: L. 100.000.000 (cento [illegible]).

Deposito spese approssimative: L. 200.000.000 (duecento milioni).

Le offerte in aumento non potranno essere inferiori a L. 10.000.000.

Le domande per partecipare all'incanto, redatte in carta bo[illegible] di lire 15.000, contenenti il numero di codice fiscale e gli estremi di un documento valido di identità, dovranno essere presentate in Cancelleria entro il giorno precedente all'incanto non festivo - ore di ufficio - unitamente ai depositi di cauzione e spese di cui sopra mediante assegni circolari trasferibili intestati al Cassiere Provinciale della Poste con il concorso del suo Controllore.

Pagamento intero prezzo [illegible] trenta giorni dall'aggi[illegible].

Spese di registrazione del decreto di trasferimento, di trascrizione a carico dell'aggiudicatario.

Per informazioni rivolgersi alla Cancelleria del Tribunale (stanza n. 5).

AVVIATISSIMA ATTIVITA'

- PELLETTERIA
- [illegible]LZATURE
- ABBIGLIAMENTO

ALBENGA CENTRO

causa anzianità cedesi dilazionando

L'ARCHIVOLTO IMMOBILIARE
TEL. 019/62.42.52

Ditta leader nel proprio settore ricerca

AGENTI

per provincia Savona

Fisso, provvigioni, incentivi

Tel. 0172/742.765

avis

SAVONA - V. Famagosta, 3

Telefono 824.606

LA STAMPA *ogni sabato*

tuttolibri

settimanale di attualità, cultura, letteratura, storia, arte e spettacolo

LA STAMPA Guida per il cittadino

3/Piccola guida alla dichiarazione dei redditi '93: come si compilano i quadri «P» e «R»

Spese mediche e mutui, si risparmia meno

Molti oneri deducibili diventano detrazione d'imposta

Una delle più concrete novità del «740/93» - in senso negativo, anche per il portafogli del contribuente - è rappresentata dalla trasformazione della maggior parte degli oneri deducibili più comuni (come spese mediche, mutui casa, assicurazioni) in detrazioni di imposta. Una stangata da centinaia di miliardi, bene spiegata dal nuovo meccanismo.

Fino all'anno scorso, infatti - sia pure entro tetti massimi, che restano in vigore - tutte queste spese (raggruppate nel quadro P del nuovo «740», dal rigo P1 al P21) potevano essere sottratte direttamente dall'imponibile lordo, con un risparmio di imposta crescente quanto più alto era il reddito, perché gli oneri andavano a diminuire gli scaglioni soggetti alle aliquote più alte. Ora, invece, si dovrà prima calcolare il reddito netto e l'imposta dovuta; dopodiché, dall'imposta lorda si potrà sottrarre più del 27 per cento delle spese sostenute (in caso di reddito inferiore a 30 milioni la percentuale scende al 19 e poi al 10 per cento). Una perdita secca per tutti i contribuenti con un imponibile superiore ai 30 milioni, gravato da aliquote maggiori del 27 per cento.

Per la deducibilità degli oneri sono necessarie alcune condizioni:
A) Che le spese riportate sul «quadro P» siano rimaste effettivamente a carico del contribuente e siano state, quindi, rimborsate da enti previdenziali o assistenziali. Con esclusione delle spese mediche rimborsate per effetto di contributi o premi dei quali non è ammessa la detrazione (ad esempio: premi pagati a compagnia di assicurazione per polizze sanitarie, contributi assistenziali volontari e così via).
B) Che venga allegata al «740» la documentazione comprovante l'effettivo pagamento nel '92 della spesa di cui si chiede la deduzione. E' consentito allegare i documenti in fotocopia, ma il Fisco potrà chiedere di esibire gli originali, che devono essere perciò conservati dal contribuente fino al termine di decadenza dell'azione di accertamento degli Uffici finanziari (al termine del quinto anno successivo a quello in cui è stata presentata la dichiarazione). Insieme con la documentazione a la quietanza rilasciate dalle strutture sanitarie, nel caso di spese di ugual natura sostenute all'estero, è richiesta anche la traduzione in lingua italiana.

Questa può essere eseguita e sottoscritta dall'interessato, se i documenti originali sono scritti in inglese, tedesco, francese o spagnolo, mentre deve essere giurata nelle altre lingue. Per i contribuenti residenti nella Valle d'Aosta (se la documentazione è in francese) e in provincia di Bolzano (se la documentazione è in tedesco) non è richiesta alcuna traduzione.

SPESE SANITARIE INTEGRALMENTE DEDUCIBILI

Nella prima sezione del quadro P vanno indicati gli oneri per cui, quest'anno, è riconosciuta soltanto la detrazione d'imposta. Aprono la schiera, dal rigo P1 al P8, le spese mediche per le quali la detrazione spetta per l'intero importo, cioè si calcola sul totale degli oneri rimasti a carico del contribuente:

- **Spese chirurgiche**
- **Spese per prestazioni specialistiche**
- **Spese per protesi sanitarie in genere**

Le spese sono deducibili anche se sostenute nell'interesse delle persone di seguito indicate, purché risultino fiscalmente a carico del dichiarante:
- coniuge non legalmente ed effettivamente separato;
- figli (o affiliati);
- parenti ed affini di cui all'art. 433 del Codice civile, conviventi (fratelli e sorelle, genitori, suoceri, generi, nuore).

1) Spese chirurgiche

Sono comprese in questa categoria le spese per interventi chirurgici finalizzati al recupero della normalità sanitaria e funzionale della persona. A queste sono aggiunte quelle di degenza, mentre sono esclusi i costi accessori legati a esigenze non di ordine sanitario, come spese di telefono o televisione in camera o extra per il pernottamento di congiunti in ricovero. Il trasporto in ambulanza è deducibile, mentre lo sono le eventuali prestazioni di assistenza medica durante il trasporto.

Chirurgia plastica - Al fine di poter stabilire la deducibilità delle spese per interventi di chirurgia plastica occorre che dalla documentazione allegata al «740» risulti che l'intervento era finalizzato per eliminare deformità funzionali o estetiche deturpanti. Sono di conseguenza esclusi gli interventi effettuati soltanto a migliorare l'aspetto estetico della persona.

2) Prestazioni specialistiche

Si ha diritto alla detrazione sull'intero importo solo per le prestazioni rese da un medico che ha conseguito la specializzazione in quel particolare ramo della medicina. Se la prestazione è resa da un medico generico o da uno specialista di branca diversa la detrazione è percentuale spetta soltanto per una quota dell'importo, in base ai criteri previsti per le cure mediche generiche da indicare ai righi P9-P11.

Risultano integralmente deducibili le spese per sedute di psicoanalisi presso specialisti e quelle di psicoterapia presso psicologi iscritti all'albo.

Sono comprese inoltre tra le prestazioni specialistiche quelle relative a terapie, esami e esami speciali come: Dialisi - Cobaltoterapia - Iodio terapia - Chinoterapia - Sedute di neuropsichiatria - Ginnastica correttiva - Ginnastica di riabilitazione degli arti - Esami di laboratorio - Elettrocardiogrammi - Ecografie - Radiografie in genere - Tac (Tomografia assiale computerizzata) - Indagini laser.

L'ammontare della spesa deducibile è costituito dal costo sostenuto oppure, in caso di prestazione nell'ambito del Servizio sanitario nazionale, dall'importo del ticket.

3) Protesi sanitarie e dentarie

Nel concetto di protesi rientrano soltanto le dentiere, anche gli apparecchi fissi per correggere talune malformazioni dentarie o difetti di masticazione. Le spese relative a cure odontoiatriche (terapie gengivarie, estrazioni) sono parimenti deducibili in misura integrale in quanto relative a prestazioni rese da un medico-dentista nell'ambito della propria specializzazione.Tra le protesi sanitarie vanno compresi anche gli apparecchi con cui si provvede alla correzione di talune malformazioni stomatologiche e di masticazione. Ai fini fiscali il materiale impiegato e le protesi non ha rilevanza.

Per la deducibilità delle protesi sanitarie è necessario che siano indispensabili per la correzione o cura di malattie e malformazioni fisiche. Rientrano in questa categoria gli apparecchi di protesi oculistica e fonetica; gli occhiali da vista e le lenti a contatto (per gli occhiali da vista è deducibile la parte di spesa sostenuta per l'impiego di metalli preziosi nella montatura); gli apparecchi contro la sordità; gli arti artificiali e gli apparecchi di ortopedia (comprese le cinture medico-chirurgiche e le scarpe e tacchi ortopedici realizzati su misura); apparecchi gessati (garza e gesso), busti, stecche, se prescritti per la correzione e cura di malattie e malformazioni fisiche; stampelle, bastoni canadesi, anche in affitto; gli apparecchi da inserire nell'organismo per compensare una deficienza o una infermità (come stimolatori e protesi cardiache); le poltrone e altri veicoli similari per invalidi, con qualsiasi meccanismo di propulsione, compresi i costi di quelli presi in locazione.

QUALE DOCUMENTAZIONE

Per aver diritto alla deducibilità della spesa sostenuta e rimasta a carico è indispensabile allegare, insieme alla relativa fattura, ricevuta o quietanza, anche la prescrizione del medico curante, salvo che lo stesso sia lo specialista stesso che ha avuto in cura direttamente il paziente.

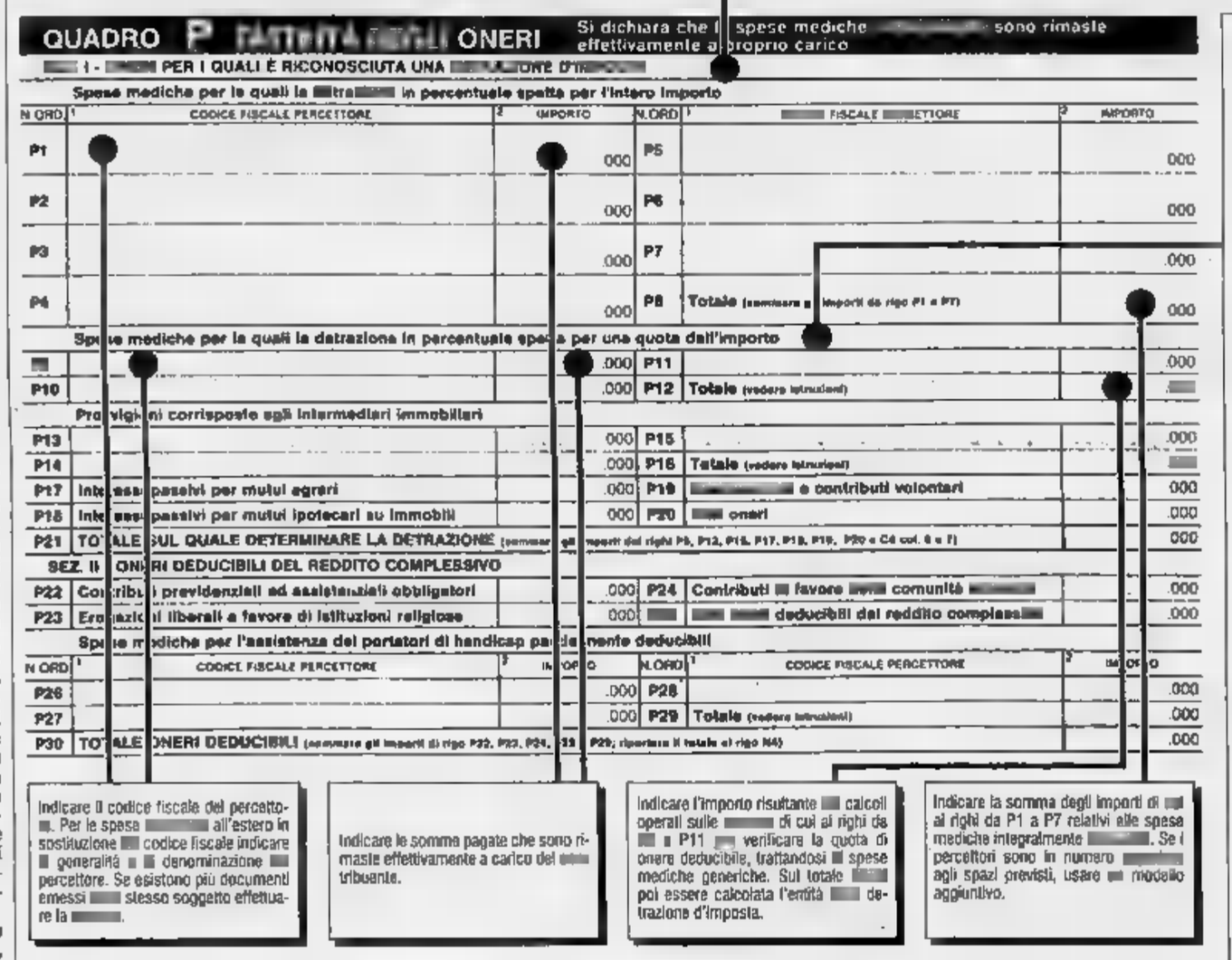

SPESE SANITARIE PARZIALMENTE DEDUCIBILI

Sempre nella I sezione del quadro P, dal rigo P9 al 912, sono indicate le spese mediche per cui è detrazione è percentuale spetta soltanto per una quota dell'importo: cioè per la parte eccedente il 3% del reddito fino a 30 milioni e per quella eccedente il 10% del reddito oltre i 30 milioni (vedi esempi in calce).
Rientrano in tale categoria, anche se sostenute all'estero:
- Le spese mediche relative a prestazioni sanitarie rese da un medico generico, comprese quelle per visite e cure di medicina omeopatica;
- Le spese per medicinali (qualora il costo rimasto a carico del contribuente sia rappresentato dal ticket versato al Servizio sanitario nazionale, la documentazione giustificativa da allegare sarà rappresentata dalla fotocopia della ricetta rilasciata dal medico di base e dallo scontrino fiscale emesso dalla farmacia con l'importo del ticket pagato sui farmaci acquistati;
- Le spese necessarie per l'assistenza specifica di persone colpite da grave e permanente invalidità o menomazione;
- Le spese per cure termali, con esclusione dei costi sostenuti per il viaggio e il soggiorno;
- Le spese di degenza e degenza non collegate ad interventi chirurgici, con esclusione delle spese voluttuarie destinate al confort del paziente (ad esempio: telefono, o apparecchio televisivo in camera). Le prestazioni specialistiche rese durante la degenza vanno considerate, invece, integralmente deducibili.

A CHI SPETTA

Le spese in parola sono deducibili anche se sostenute nell'interesse dei seguenti familiari, purché risultino fiscalmente a carico del dichiarante:
A) Coniuge non legalmente ed effettivamente separato;
B) Figli (e affiliati);
C) Parenti ed affini di cui all'art. 433 del Codice civile, conviventi (fratelli e sorelle, genitori, suoceri, generi, nuore).

I LIMITI

La deducibilità delle spese in esame non è ammessa integralmente, ma soltanto per la parte eccedente il 3 per cento calcolato sui primi 30 milioni dell'ammontare complessivo del reddito dichiarato (rigo N1) ed il 10 per cento della parte eccedente i trenta milioni.

1° Esempio:
- Reddito complessivo dichiarato 37 milioni;
- Spese per cure mediche rimaste a carico 2 milioni;
- Quote di spesa indeducibile, 3% di 30 milioni (900.000) e 10% di 7 milioni (700.000): totale lire 1.600.000;
- Quota su cui va calcolata la detrazione: 400.000.

2° Esempio:
- Reddito complessivo dichiarato 52 milioni;
- Spese per cure mediche rimaste a carico 2.500.000;
- Quota di spesa indeducibile, 3% di 30 milioni (900.000), 10% di 22 milioni (2.200.000): totale lire 3.100.000;
- Quota su cui calcolare la detrazione d'imposta: zero.

Nota: nel primo caso, dopo aver detratto le quote di spesa indeducibile, rimangono 400 mila lire di spese su cui andrà calcolata la detrazione di imposta del 27 per cento; nel secondo, la «franchigia» indeducibile di 3.100.000 lire supera i due milioni e mezzo di spesa e il contribuente non potrà detrarre neppure una lira.

Con il nuovo sistema gli oneri indicati sul 740 potranno essere detratti dall'Irpef soltanto nella percentuale massima del 27 per cento della spesa sostenuta
Per molti contribuenti una stangata che aumenta con l'aumentare del reddito

Quando un rimborso diventa imponibile

Ecco che cosa il contribuente deve dichiarare nel quadro R

Le istruzioni ufficiali allegate al «740» sono rimaste sostanzialmente invariate rispetto all'anno scorso: imposte e oneri deducibili di anni precedenti che nel 1992 abbiano formato oggetto di rimborso, sgravio e restituzione in quanto non dovuti devono essere indicati nel quadro R e concorrere a formare l'imponibile complessivo sommandosi agli altri redditi Irpef nel rigo N1.

La prima avvertenza relativa al quadro R riguarda il rimborso di imposte indebitamente pagate dal contribuente negli anni precedenti: l'Irpef rimborsata oppure compensata non deve mai essere dichiarata.

Ugualmente non dovranno essere indicati i rimborsi di spese mediche specialistiche che scattino in forza di polizze malattia, non essendo queste annoverate fra gli oneri deducibili.

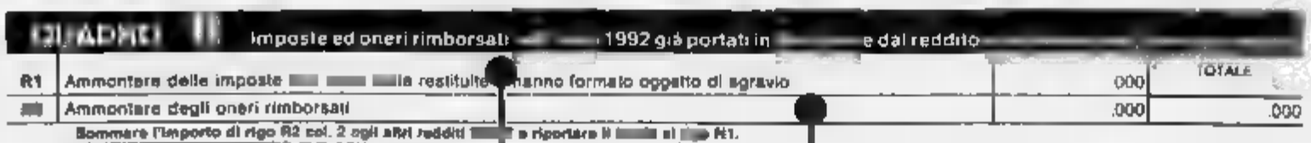

AL RIGO 1 LE IMPOSTE

Nel rigo R1 del quadro R vanno indicati i rimborsi:
A) del 19 per cento delle imposte ante riforma (ricchezza mobile), esclusa l'imposta complementare;
B) [illegible].

Per quanto riguarda l'ilor il rimborso è di competenza degli anni 1990 e precedenti e va indicato l'intero ammontare rimborsato, interessi esclusi; per il 1991 la somma va ridotta del 75%. Per rimborso deve intendersi anche la parte risultata eccedente dalla dichiarazione dei redditi del '91 e che si è optato di portare in diminuzione dalle imposte dovute per la dichiarazione '92. **Esempio:**
1) Scomputo dalle imposte dovute per il '91 dell'eccedenza netta ilor di 800.000 lire derivante dalla dichiarazione dei redditi prodotta per il '91;
2) Denuncia del rimborso della maggiore ilor di 200.000 lire (al netto degli interessi) a titolo di eccedenza acconto ilor versata per l'anno 1991:
200.000 per 19 = 200.000;
800.000 a 75 =
600.000; Al rigo R1 = 800.000.

AL RIGO 2 GLI ONERI

Nel rigo R2 vanno indicati i rimborsi di tutti gli altri oneri deducibili (assicurazioni, interessi passivi, contributi obbligatori o volontari).

L'obbligo scatta soltanto se l'onere rimborsato tra quelli segnalati in deduzione negli anni precedenti: indicare la spesa nella identica misura in cui era stata dedotta.

Esempio:
Reddito complessivo del 1990: 6 milioni. Spese mediche integralmente deducibili rimaste a carico del contribuente nello stesso anno: 7 milioni. Detratte per motivi di capienza: 6 milioni.
Nel '92 è stato incassato dal contribuente il rimborso dell'intera spesa sostenuta (7 milioni), al rigo R2 va indicato l'importo di lire 6 milioni dedotto a suo tempo sul «740».

RIGO 2

Indicare la somma dei righi R1 e R2. Tale importo concorrerà alla determinazione del reddito complessivo ai fini Irpef.

VADEMECUM IN OMAGGIO

Mercoledì con La Stampa una guida di 72 pagine

Mercoledì prossimo La Stampa pubblicherà (e distribuirà in omaggio ai propri lettori) un vademecum di 72 pagine predisposto dal ministero delle Finanze con la guida completa alla dichiarazione dei redditi '93. Prosegue intanto l'appuntamento quotidiano con l'inserto in cui vengono esaminati, in sei puntate, i problemi di carattere più generale legati alle novità del modello 740.

Nei primi due numeri, mercoledì e ieri, ci siamo soffermati sul frontespizio che presenta notevoli innovazioni, sui casi speciali per lavoratori dipendenti e pensionati, sui quadri C e D. Oggi e domani trattiamo la complessa materia degli oneri deducibili, molti dei quali trasformati in detrazioni di imposta, e la tassa sulla salute, che da quest'anno si liquida sul «740». Poi sarà la volta dei redditi da capitale e del reddito-metro.

Mercoledì allo Sporting Club gli «International World Musical Awards»

Summit delle stelle a Monaco

Oltre a Michael Jackson ci saranno Zucchero, Eric Clapton, Brian Adams e Julio Iglesias
Premi alla carriera per Pavarotti, Rod Stewart e Tina Turner. Presenterà Michael Douglas

MONTECARLO. L'avvenimento è proprio fra i più attesi di maggio ma l'annuncio della partecipazione della star americana Michael Jackson ha immediatamente concentrato l'attenzione esclusivamente su di lui. La quinta edizione degli International World Musical Awards si svolgerà mercoledì nella Salle des Etoiles del Sporting Club di Montecarlo è ricco di nomi di fama mondiale e non solo in fatto di musica. E' fuor di dubbio che una rockstar del calibro di Michael Jackson ad una manifestazione di questo tipo in Europa è notizia più di altri. Qualcuno non si pronuncia, altri si chiedono se è vero, altri hanno già cominciato la febbricitante attesa.

La Marcor International, l'organizzazione che si occupa dei Musical Awards, fa sapere che Jackson ha confermato non solo la sua presenza ma anche il giorno e l'ora del suo arrivo: domenica, ore 18,30, con destinazione Hôtel de Paris. «Vogliamo che tutti i bambini, i ragazzi e le famiglie vengano a dare il benvenuto a Michael nella piazza del casinò» ripetono agli uffici della Marcor. C'è da giurare che ci saranno solo giovanissimi ad accoglierlo, inutile dire che i responsabili della sicurezza monegasca si stanno preparando e poi si chiede che cosa farà il signor Jackson per tre giorni in Costa Azzurra. E' certo che a Montecarlo verrebbe per la prima volta. C'è chi dice che il principe gli ha già inviato ufficialmente un invito. Infine bisogna dimenticare che per cominciare una delle passerelle più esclusive di Cannes, il Festival del Cinema, è stata Douglas, l'interprete di «Basic instinct» Sharon Stone, non solo presenterà il suo nuovo film «Falling down» che in America ha diviso il pubblico, ma troverà anche il tempo mercoledì di fare una scappata a Montecarlo per presentare il Musical Awards.

Il grande attore americano, che farà da cerimoniere, sarà affiancato da altri celebri personaggi tra cui Patrick Swayze (Ghost e Dirty dancing), Jean Claude Van Damme, Claudia Shiffer, Linda Evans, Edwige Fenech, Yannick Nosh e Ursula Andress.

I World Musical Awards sono destinati a gruppi e cantanti che hanno spopolato nelle vendite di dischi, rappresentano insomma il meglio del panorama internazionale del disco. Per l'Italia, come già annunciato, c'è Zucchero che canterà «Come the sun» versione inglese di «Ridammi il sole». E sarà il vero trionfatore degli Awards di Los Angeles (ne ha vinti sei con «Anplugged»), è Eric Clapton, il rocker canadese Brian Adams, gli australiani Inxs, i norvegesi A-Ha, i redivivi Abba, l'affascinante Julio Iglesias ed altri ancora. La band irlandese degli U2 sarà rappresentata da un video. Altri grandi premiati di speciali Awards saranno i Boyz II Men e Billy Ray Cyrus come gruppo e artista rivelazione dell'anno. Awards alla carriera saranno consegnati a Rod Stewart, Tina Turner e Luciano Pavarotti, che terrà un concerto nel Principato la sera precedente. Anche Michael Jackson premiato per il suo contributo artistico non solo all'industria discografica ma addirittura Artist of the Era. Non si sa se canterà mentre per tutti gli altri è sicura un'esibizione. Tina Turner aprirà ufficialmente lo show, settanta le televisioni presenti tra cui Raiuno. Soddisfazione degli organizzatori che per la prima volta si sono assicurati il prime time negli Stati Uniti su Abc Channel che ritrasmetterà il tutto il 1° giugno.

Alla domanda perché hanno scelto il Principato come sede della manifestazione rispondono: «Perché è l'unico posto internazionale neutrale dove non esistono pressioni di nessun genere, né da parte politica né da parte delle case discografiche e dov'è il pubblico che decide in base all'acquisto dei prodotti musicali».

Quest'anno non ci sarà la cena prima dello show, si andrà direttamente al tavolo.

Andrea Munari

Montecarlo attende Michael Jackson. In alto: Edwige Fenech e Claudia Schiffer

I BIGLIETTI

Botteghino in tilt

MONTECARLO. I grandi nomi che prenderanno parte alla serata del «Montecarlo World Awards» hanno mandato in tilt il botteghino per le prenotazioni. I biglietti, da una settimana allo spettacolo, sono già esauriti, e questo nonostante i prezzi fossero abbastanza elevati. Per assistere alla premiazione dei «re dei due giri» da tutto il mondo il biglietto costa 600 franchi (circa 170 mila lire), che salgono a 1.000 (circa 280 mila lire) se si comprende la consumazione. Quest'anno, a differenza delle edizioni precedenti, non è prevista la cena prima dello spettacolo, e le sedie sono disposte di fronte al palco come per un concerto. All'ufficio dello Sporting Club di Montecarlo la risposta a chi chiede di partecipare è sempre negativa, e anche alla «Marcor International», l'organizzazione dello spettacolo, al telefono liquidano tutti con un sbrigativo: «Non ci sono più posti». Poche speranze, quindi.

Le star arriveranno nel Principato martedì: tutta la giornata sarà dedicata alle prove e la sera, molto probabilmente, sarà organizzata una festa in un locale ancora da stabilire. L'unico incontro dei vip confermato è una colazione al Montecarlo Beach, mercoledì alle 12,30. La sera dopo lo spettacolo probabilmente gli ospiti della grande festa di Montecarlo si ritroveranno in una discoteca del Principato, per concludere al ritmo del ballo. **(d. ba)**

TEATRO

Due «bimbi belli» in salsa spezzina

GENOVA. PROSEGUONO le repliche di Wilde e di «Arsenico e vecchi merletti», c'è ovunque una fioritura primaverile del cabaret e del teatro dialettale, ma l'evento più atteso in Liguria è quello della prossima settimana, quando Paolo Rossi giungerà, dal 14 al 16, al Margherita di Genova, per proporre «Pop & Rebelot», il suo ultimo, irresistibile spettacolo, dopo i trionfi televisivi di «Su la testa!». I biglietti sono stati esauriti in un battibaleno, altri 2000 sono stati in vendita per la replica straordinaria del 5 giugno. E proprio al Margherita, questa sera e domani, fanno tappa due insoliti ospiti del salotto tv di Maurizio Costanzo: sono Stefano Nosei e Dario Vergassola, due spezzini che, in questi «Bimbi belli», se la godono un mondo a fare musica, sbertucciando i personaggi dello spettacolo oppure (è il caso di Vergassola, con il pizzetto da «femmes» e gli occhialini da professore) prendendo in giro il complicato rapporto con il gentil sesso. Nosei si è segnalato in un fontano Festival di Loano Cabaret (era l'86), da oggi viene distribuito il suo libro «Mi ricordo lasagne verdi».

Dario Vergassola

Al Genovese, sino al 16, si rappresenta con «Arsenico e vecchi merletti», la commedia «noire» di Joseph Kesserling nota soprattutto per la felice versione cinematografica che ne ha fatto, nel '44, Frank Capra, protagonista Cary Grant. Non è un caso, quindi, che la regia sia di Mario Monicelli, specialista della «commedia all'italiana». Gli interpreti principali sono Geppy Gleijeses, Ilaria Barzizza, Regina Bianchi e Marina Suma. Quest'ultima è al debutto in palcoscenico: «Ho scoperto un nuovo amore. Non ho un ruolo di primo piano ma come inizio è soddisfacente».

Ancora due giorni, poi calerà il sipario su «Constance Lloyd in Oscar Wilde», presentato dal Teatro della Tosse per la regia di Enrico Campanati. La stagione proseguirà da lunedì con «Passione», un monologo di Laura Curino, di Fiat Teatro Settimo che qui ha presentato con successo, un anno fa, l'eccellente «Libera me». Lo spettacolo è strutturato per frammenti, ricostruiti dallo sguardo della protagonista, bambina negli Anni 50, strappata alla campagna e portata a vivere nella periferia industriale di quella città che non ha un suo (Settimo Torinese significa solo «a 7 miglia da Torino»).

Sempre a Genova, questa sera e domani, a Campopisano, Alessandro Mancuso presenta i consigli del mio pollo», collage di canzoni e brani satirici. Alla Sala Garibaldi, è ripetuta questa sera (incasso pro popolazione dell'ex Jugoslavia) la commedia «Rivoli e Lavici», mentre sino a domani all'Istituto Brignole è in programma «Arturo», tratto dalle opere di Arturo Martini. Per il dialettale, alla Sala Carignano, «Che fin l'ha faeto o gran Marietto?» conclude la rassegna Giano d'Oro, e a Bordighera, al Palaparco, domani sera, la locale Compagnia Stabile presenta «I fastidi dell'avvocato Pertega».

Nelle due Riviere, Ugo Rapallo, per la rassegna di cabaret «Giù la testa!» attende Giacomo Poretti e Lucia Vasini (il 27), e Loano (Rassegna di Primavera) aspetta il «Mistero buffo» di Ugo Dighero, colonna dell'Archivolto, all'Ariston di Sanremo prosegue il ciclo di cabaret, che giovedì 13 ospita Enzo Jacchetti, il poeta dei «bonsai» con il suo recente «Troppa salute». Al Casinò, domani sera e domenica pomeriggio debutta «Al pappagallo verde» di Schnitzler, nell'edizione che ne hanno dato gli allievi del Liceo Cassini, con la regia dell'attrice Anna Rita Chierici e di Stefania Sandra.

Stefano Delfino

Il popolare showman torna stasera al Teatro Ariston di Sanremo dopo il grande successo al Festival

Renato Zero: canto per battere gli jettatori

Presenta i brani dell'ultimo album «Quando non sei più nessuno»

Antipatico? Discusso? Forse. Ma uno dei pochi in grado di far registrare quasi il tutto esaurito anche il grande teatro Ariston di Sanremo dove si esibirà questa sera (ore 21).

Renato Fiacchini, 43 anni, in arte Renato Zero, è abituato a questi exploit di grande popolarità. Il suo tour, che sta facendo per l'Italia, continua all'insegna dell'entusiasmo dei suoi fans. I famosi ex «sorcini» di un tempo, ma non solo quelli.

Ieri, al botteghino dell'Ariston, c'erano ancora disponibili poche file di posti in platea e in galleria. Franco Di Cagno, organizzatore della serata, è soddisfatto per l'interesse suscitato dall'appuntamento: «Abbiamo venduto più di ottanta prenotazioni pagate arrivate da Torino, Milano, Vercelli. Mai tempo non si vedeva tanta attesa», dice. Nonostante i prezzi non popolarissimi - da un minimo di 40.000 lire in galleria ad un massimo di 65.000 lire nelle poltroncine di platea - giustificati da ore di spettacolo e da uno spiegamento di forze, all'insegna del kolossal: quarantaquattro musicisti diretti da Renato Serio, cori, scenografie firmate da Gaetano Castelli, lo stesso del Festival della Canzone. Un cocktail che ha connotazione tutta particolare allo spettacolo battezzato «Zeropera».

Questa sera la ribalta dirà se il gioco proposto da Renato vale la candela. Nella sua unica, finora, tappa ligure, al teatro Margherita di Genova, alla fine di aprile, l'esito per Renato Zero è stato trionfale sul piano dell'entusiasmo.

L'itinerario musicale di Renato è costruito attorno a «Quando non sei più nessuno», il titolo del suo ultimo album. I brani di questo LP, tra cui la discussa «Ave Maria» presentata all'ultimo Festival della Canzone, sono la base dello spettacolo.

«Questo disco - dice lo stesso Renato Zero spiegandone la "filosofia" - l'ho cantato soprattutto per me. Per ricordarmi che anche se faccio fatica ad essere come sono, non devo desistere da certe posizioni che, nel mantenerle, mi danno sicurezza, tenendo lontani da me disfattisti, jettatori e sciacalli».

Restano pochi posti per lo spettacolo di Renato Zero stasera a Sanremo

Ma lo spettacolo, dichiaratamente, ha anche un altro scopo, a sfondo promozionale: quello di raccogliere adesioni all'iniziativa di «Fonopoli», la singolarissima città della musica che Renato Zero vuol costruire a Roma, un progetto presentato ufficialmente proprio in occasione dell'ultimo Festival. Un progetto ambizioso «per scongiurare la noia, la depressione e l'inoperosità», come dice lo stesso Zero, che dovrebbe sorgere con i fondi di un complesso mosaico di sponsor e di discografici e con l'appoggio, concreto, di migliaia di soci in tutta Italia attraverso una quota di abbonamento. Un «sogno» con cui Zero ha giustificato il suo ritorno in pista. Due anni fa, proprio al Festival di Sanremo, aveva annunciato il suo ritiro, trasformato però solo in un lungo periodo di silenzio rotto prima dalla partecipazione all'ultimo Festival, poi dal gettonatissimo tour per l'Italia. Non a caso il brano con cui, finora, ha aperto i suoi spettacoli in tutti i teatri in cui si è esibito, si intitola «Il ritorno».

Bruno Monticone

In tutto l'Imperiese

Da domenica otto concerti di classica

Questa sera a Savona

Una commedia in dialetto per beneficenza

Per il Trofeo Zegna

Musica e gioielli con la vela a Portofino

Otto concerti in tre settimane a Imperia, Bordighera, Diano Marina e Ospedaletti. E' la seconda Rassegna musicale di primavera, che inizia domenica sera al Teatro Cavour di Imperia con il duo Scalera: Paula, soprano Usa, presto sarà Violetta all'Arena di Verona; al piano, il marito Vincenzo, italiano abituale accompagnatore di José Carreras, Montserrat Caballé e Luciano Pavarotti. La manifestazione (a ingresso libero) è organizzata dalla Provincia in collaborazione con il Circolo amici della lirica di Imperia, gli Amici della musica di Bordighera e Diano Marina e l'Agimus di Sanremo. Il programma prevede anche concerti del duo Rosanna Mancarella, soprano, ed Enrico Caiffa, chitarra; del Quartetto italiano di clarinetti «Lefevre»; del fisarmonicista Sergio Scappini; e del Quartetto Paganini di Genova. **(s. d.)**

E' in programma stasera alle 21 al cinema Salesiani, in via Pieve, la commedia brillante in atti di Luciano Sirsarelli «Perleguemmoi e puaè». Lo spettacolo della compagnia di prova «La Torretta» ha lo scopo di reperire fondi da destinare al Centro di Solidarietà «Il Faro». Il centro intende affrontare il recupero dei tossicodipendenti e la prevenzione del disagio giovanile. Queste attività si concretizzano nei servizi di auto-aiuto per i genitori di drogati inseriti nel programma «Progetto uomo»; colloqui di sostegno ai genitori, oltre alla partecipazione al Nucleo operativo contro la droga istituito in prefettura. Sono tutti volontari e lavorano gratuitamente. La Torretta ha deciso di allestire lo spettacolo (biglietto 10 mila lire), così brillante e divertente, devolvendo tutto il ricavato per far crescere e mantenere queste associazioni. **(r. s.)**

PORTOFINO. Sbarca a Portofino la grande «kermesse» nautica rappresentata dal Trofeo Ermenegildo Zegna, tradizionale appuntamento di apertura della stagione della vela nel Tigullio. Ma anche una occasione mondana e di piacevole spettacolo.

Due gli appuntamenti da non perdere. Innanzitutto la grande festa di sabato sera in «piazzetta». E' in programma uno spettacolo a sorpresa con musica, luci e misteriosi personaggi volanti, che rimarranno sospesi sulle teste di velisti, Vip e curiosi con l'ausilio di palloni aerostatici. Quindi l'esposizione in anteprima nell'oratorio dell'Assunta, domani e domenica, di gioielli, arredi sacri che Christie's metterà all'asta a Roma, Ginevra, Lugano. Tra questi, una collana di gioielli e rubini della Corona di Francia: valore, oltre un miliardo e mezzo di lire. **(f. p.)**

ECONOMICI

CUOCO con esperienza, specializzato pesce cerca lavoro anche stagionale. Tel. 011/233.918.
PIZZAIOLO con esperienza cerca lavoro anche stagionale disposto trasferirsi. Tel. 011/233.918.
COLLABORATRICE familiare 47 anne referenziata cerca lavoro fisso con vitto e alloggio presso persona sola in Sanremo. Tel. 54.17.04.

Per la pubblicità su LA STAMPA
PK publikompass
Direzione: Corso Massimo d'Azeglio 60
Sportelli: Via Roma 80 - Via Maremco 32
Telef. 011 65.211 - 10126 TORINO

LA STAMPA
ogni martedì
tuttocome
settimanale della casa e del tempo libero

Le proposte «live» di questa sera in Riviera

Musica italiana ad Arma Imperia al ritmo latino

ARMA DI TAGGIA. C'è solo l'imbarazzo della scelta per gli estimatori della musica dal vi[redacted] in provincia. Oggi, una lunga serie di proposte attende [redacted] pubblico, dalla musica italiana degli «Hera» di [redacted] al Papagayo di Arma, ai ritmi latini dei genovesi Duendes, che tengono banco [redacted] pub Le Grotte [redacted] Imperia. Non mancherà [redacted] spazio riservato alla classica, con il concerto dell'Orchestra sinfonica [redacted] Sanremo sul palco del teatro Cavour.

Il ricco calendario parte dal Papagayo, che fino a domenica [redacted] ospiterà il gruppo degli «Hera», formato da quattro giovani milanesi. Dalle 22, la for[redacted] proporrà successi di cantautori, da Claudio Baglioni a Lucio Battisti, [redacted] si soffermerà anche su brani portati al[redacted] popolarità da storici gruppi rock, [redacted] i Queen. Il sound del gruppo si basa sulle tastiere (ben due elementi si alternano al piano e ai campionatori). Alle Grotte di piazzetta Giribaldi e Deri tornano invece i Duendes, già applauditi in varie occasioni dagli spettatori imperiesi, che hanno come leader Marco Galvagno, [redacted] chitarrista dalla tecnica raffinata. La sua chitarra acustica ripercorre le scale musicali di eroi della sei corde, da Paco De Lucia [redacted] Al Di Meola, senza dimenticare noti brani dei Gipsy Kings, come «Bambolero». Galvagno ha appena partecipato alle registrazioni di una puntata di «Unomania», la trasmissione condotta dal dee jay Linus, e ha realizzato una raccolta di brani famosi riarrangiati secondo il proprio gusto, dal titolo «Oltre la hit parade». La band animerà [redacted] grande «Corona party», serata aspeciale dedicata alla birra messicana, in cui si potranno gustare paella e chili.

Il Cavour ha invece in cartellone un appuntamento animato dall'Orchestra sinfonica della città dei fiori, diretta dal [redacted]stro Daniele Callegari. Alla ribalta, due solisti di flauto, Dante Micozzi e Marco Bottini. Saranno eseguiti il Concerto [redacted] maggiore di Giovanni Battista Viotti e la seconda Sinfonia di Beethoven, oltre a una composizione di Gluck, Orfeo ed Euridice. L'esibizione avrà inizio alle 17.

Infine, per chi preferisce la musica tutta da ballare, il dancing Belle Epoque di via Agnese, [redacted] Diano Marina, accoglie ogni fine settimana i savonesi «Il Triangolo». Dalle 21 all'una, il complesso abbina brani firmati da cantautori [redacted] tradizionali valzer [redacted] polke, oltre [redacted] merengue [redacted] mambo.

Le canzoni di Paco De Lucia vengono proposte stasera al pub Le Grotte di Imperia

Enrico Ferrari

ALLA RIBALTA

L'ex speaker radiofonico vuole avere il Guinness

IMPERIA. A due anni ha appeso la «cuffia [redacted] chiodo», interrompendo l'attività di speaker e aprendo un negozio di dischi nel cuore di Oneglia, ma [redacted] ancora il deten[redacted] record europeo di durata per una trasmissione radiofonica: 113 [redacted] filate. Ora, l'imperiese Gianfranco Cominelli, [redacted] anni dedicati alla musica, intende inserire ufficialmente l'im[redacted] nel Guinness dei Primati. «L'exploit risale all'80, ma [redacted] il primato dovesse essere migliorato da uno straniero sarei pronto a sfidarlo: al contrario, se tentasse la sorte un italiano lo sosterrei [redacted] lo consiglierei», afferma.

Cominelli, che dal settembre del '91 è proprietario della rivendita «Gold wing music» [redacted] via De Sonnaz (il nome è ispirato alla sua Gold Wing [redacted]da, un bolide da 1500 cc con il quale gi[redacted] il mondo), è sempre stato contro la «vita tranquilla». Dice: «Non avrei mai potuto fare l'impiegato: amo l'avventura [redacted] i viaggi». E la prima, grande avventura l'ha vissuta da adolescente, [redacted] le prime esperienze [redacted] conduttore radiofonico. E' quindi diventato [redacted] punto di forza di numerose radio della regione, e ha lavorato anche in televisione (ha condotto rubriche [redacted] Tele Tril). Tredici anni fa, quan[redacted] delle voci più [redacted] di Punto Radio Ligure [redacted] Finale, prese la decisione di infrangere il record di resistenza in un programma «live»: «Avevo letto che uno speaker tedesco era arrivato a 98 ore. Io intendevo portare il limite [redacted] 120: il [redacted]spondeva alla frequenza sulla quale trasmettevamo». La sfida ebbe inizio domenica 22 giugno, alle 7, [redacted] terminò alla mezzanotte di giovedì 26, come attestano il notaio Ghiberti e il dottor Porasso, che seguirono l'esperimento.

Per il recordman, si trattò anche di un'insolita [redacted] dimagrante: perse ben sei chili. «Gli ascoltatori [redacted] davano la carica: in un'ora, arrivarono quasi 200 telefonate. Ora, l'obiettivo [redacted] quello di inserire l'impresa nel Guinness». [e. f.]

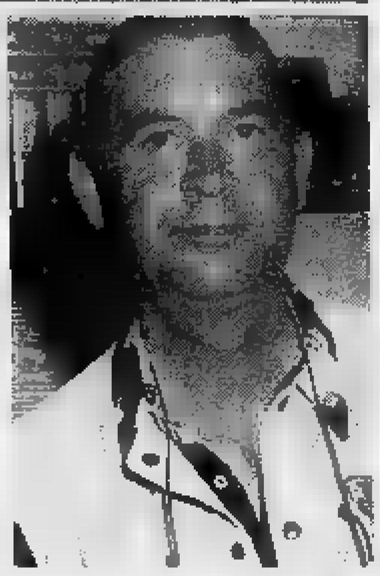
L'ex speaker Gianfranco Cominelli

GIORNO [redacted] NOTTE

[redacted]

Chikito, musica italiana

Serata [redacted] musica italiana alla discoteca Chikito di San Bartolomeo. Il sound di [redacted] nostra è ormai diventato una tradizione dei venerdì nel locale notturno, che abbina beniamini dei giovani a brani [redacted] revival Anni Sessanta e Settanta. I pezzi sono intervallati da «spruzzate» di ritmi sudamericani. [e. f.]

MONTECARLO

[redacted] jazz di Reddy Bobbio

«Reddy Bobbio & Swing Jazz Quartet» [redacted] al bar dell'Hotel de Paris. Brani storici del jazz mondiale: Benny Carter, Glen Miller, Count Basie, Benny Goodman. [g. ga.]

[redacted]

Un film musicale

«The band wagon» è il titolo [redacted] pellicola [redacted] proiezione alle 18,30 al «Cinema Le Sporting» nell'ambito [redacted] «Festival du Film Musical». Il film di Vin[redacted] Minnelli ha [redacted] protagonista Fred Astaire. [g. ga.]

DIANO [redacted]

La simpatia del dj Roberto

Appuntamento con [redacted] classe e la simpatia del dj Roberto Pero[redacted] al Sortilegio d[redacted] club [redacted] via Mortula, a Diano. La sala si rivolge in particolare a un pubblico di trentenni e spesso i brani dance [redacted] abbinati [redacted] canzoni d'atmosfera, che creano atmosfere da disco bar. [e. f.]

DIANO MARINA

Ritmi esotici [redacted] Tangò

Ritmi esotici [redacted] techno [redacted] a braccetto al Tangò, sul Molo Landini di Diano. La rhumeria del piano superiore abbina il fascino dei Caraibi, con brani scelti dal disc jockey Pinollo, a cocktail esotici. Nel locale [redacted] trova inoltre [redacted] discoteca, dove il dj Robert propone musica di tendenza. [e. f.]

[redacted]

Festa a tema all'Odeon

«Complici della notte» torna [redacted] all'«Odeon» di via Matteotti a Sanremo. Ballerine [redacted] l'attrazione principale, dietro al mixer è al lavoro il dj «Snoopy». [g. ga.]

[redacted]

Suona l'orchestra sinfonica

Concerto dell'orchestra sinfonica [redacted] Sanremo oggi alle 21,15 al teatro dell'Opera [redacted] casinò. Stefano Pellegrino, [redacted] Marco Bottini [redacted] Dante Milozzi solisti [redacted] flauto, dirige brani [redacted] Gluck, Beethoven e Stramitz. [g. ga.]

Lo spettacolo domani sera alle 21 al teatro del casinò di Sanremo

Debuttano gli studenti

Gli allievi del liceo classico Gian Domenico Cassini interpreti dell'atto unico «Al pappagallo verde» di Arthur Schnitzler. Gli attori sono sedici, più otto balletti

SANREMO. Hanno provato per mesi, con impegno e passione, nei ritagli di tempo, tra un libro e l'altro, ed ora sono pronti al gran debutto, sia pure con un briciolo [redacted] ansietà: s[redacted] gli studenti del Liceo classico Gian Domenico Cassini di Sanremo, interpreti dell'atto unico «Al pappagallo verde» di Arthur Schnitzler, che va in scena domani [redacted] alle 21 al Casino di Sanremo, [redacted] sarà replicato [redacted]menica alle 16,30. [redacted]li attori [redacted]no sedici, la compagnia comprende anche un balletto di otto «star», tecnici [redacted] organizzatori.

La regia [redacted] stata curata da un'insegnante, Stefania Sandra, autrice anche delle scenografie [redacted] da Anna Rita Chierici, una giovane attrice [redacted] Sanremo, che dopo aver frequentato la Bottega di Gassman, è stata [redacted]retta da Trionfo e Guicciardini, [redacted] ha recitato [redacted] Albertazzi e con Flavio Bucci (al Cavour di Imperia, [redacted] «Il borghese gentiluomo» di Moliere): «L'iniziale proposta di svolgere incontri sul teatro con i ragazzi si è tramutata in uno spettacolo vero e proprio. E non è stato facile trovare un testo che fosse corale e [redacted] tanti personaggi».

La preside Neris Borea

La scelta è caduta [redacted] «Al pappagallo verde» di Schnitzler, drammaturgo viennese di rilievo nel Decadentismo europeo, più conosciuto per «Girotondo». Precisa la preside Neris Borea: «E' [redacted] autore che come Musil, Klimt, Schonberg, Freud [redacted] tanti altri suoi contemporanei, indaga l'inquietante mistero dell'esistenza dell'uomo. Rimasto [redacted] lungo nell'ombra per il pubbli[redacted] italiano, negli ultimi decenni è stato riproposto pure da noi, dalla critica e dal mondo del teatro, [redacted] un'incisività di scoperta e una vivacità [redacted] argomenti, che sono il segno di [redacted] forza sempre attuale».

Rappresentato per la prima volta nel 1899 [redacted] Burgtheater di Vienna, [redacted] pappagallo verde», dal nome della curiosa osteria parigina dall'enigmatica insegna, offre agli studenti [redacted] breve [redacted] battute ripartite tra [redacted] folto gruppo di personaggi (nessuno è protagonista [redacted] nessuno eroe). Conclude la preside Borea: «Un altro [redacted] della scelta [redacted] l'ambientazione storica al tempo della Rivoluzione Francese, e precisamente la sera della presa della Bastiglia: un pretesto per darne una rilettura attuale, [redacted] questo fine millennio». [s. d.]

STASERA [redacted] CINEMA

IMPERIA **Centrale** Ciclo «erotica» L. 9000/rid. 8000 Or.: 20,15/22,30	**Amore per sempre** *di S. Miner, con M. Gibson, E. Wood, J.L. Curtis (Usa '92)* — Un pilota, sconvolto dall'incidente occorso alla donn[redacted] che ama, si fa ibernare nel 1939. Si sveglia 50 anni dopo e scopre che l'amore non muore. N. V. 1h [redacted]
Dante Ingr. L. 9000; Rid. 6000	**Body of [redacted]** *di U. Edel, con Madonna, W. Dafoe, J. Mantegna (Usa '92)* — Una bionda sensuale finisce sotto processo per la morte del suo anziano amante avvenuta durante una performance erotica in stile sadomaso V.M. 14 2h **Thriller**
Imperia L. 9000/Rid. 6000	**Accerchiato** *di R. Harmon, con J.C. Van Damme, R. Arquette (Usa '92)* — Un evaso in fuga, trova rifugio da una giovane vedova e decide di aiutare la donna a tenerli lontano uno speculatore edilizio senza scrupoli N. V. 1h 40' [redacted]
A. DI TAGGIA **Capitol** Tel. (0184) 43.440 Orario: 21 Lire 6000	**Luna di fiele** *di R. Polanski con E. Seigner, P. Coyote (Francia-G.B. '92)* — Durante una crociera si incontrano le strade di due coppie in crisi: l'una spregiudicata, l'altra sbalordita di fronte alla fine del desiderio. N. V. 1h 50' **Dramm.**
Cerri Or.: 20,30/22,30 Lire 5000	OGGI CHIUSO
BORDIGHERA **Olimpia** Orario: 20,40/22,30 Lire 5000/rid. 4000	**Trappola in alto mare** *di A. Davis, con S. Seagal, T. Lee Jones, G. Busey (Usa '92)* — Due militari traditori [redacted] di tu[redacted] dotata di testate nucleari e venderla al nemico: il misterioso cuoco di bordo si oppone. N. V. 1h 50' **Avventuroso**
DOLCEACQUA **Cristallo** Or.: 21,15 L. [redacted]. Circolo L. [redacted] Rass. «L'occhio indiscreto»	**Caccia alle farfalle** *di O. Iosseliani, con N. Blanchet, T. Tarassachvili (Fra/Russia '92)* — Un'anziana signora vive con l'amica in un castello francese, pieno di tesori e ricordi. Dopo la sua morte, accorrono gli eredi russi decisi a vendere tutto. N. V. 2h **Comm.**
DIANO MARINA **Dianese** Or.: 20,30/22,30 Lire 7000/5000	**Gli spietati** *di C. Eastwood, con C. Eastwood, G. Hackman, R. Harris (Usa '92)* — Un ex bandito, vecchio, vivacchia con due figlioletti e un branco di maiali: accetta di dare la caccia a tre cowboy per guadagnare la taglia. V. M.14 2h 11' [redacted]
VALLECROSIA **Don Bosco** Or.: 21 Lire 5000/rid. 4000	OGGI RIPOSO
SANREMO **Ariston** Or.: 21,30 Lire 65.000/55.000/40.000	**Renato Zero** in concerto: «Zeropera».
[redacted] Or.: in. 16 / ult. 22,30 Lire [redacted]. 6000	**Abuso di potere** *di J. Kaplan, con K. Russell, R. Liotta, M. Stowe (Usa '92)* — Una coppia, dopo un tentativo di furto, fa amicizia con un poliziotto: il rapporto è bello finché l'estraneo non decide [redacted] avere la moglie, ad ogni costo N. V. 1h 50' [redacted]
Sanremese Tel. 507.070 Or.: in. 16; ult. 22,30 L. 10.000/rid. 6000	**La scorta** *di Ricky Tognazzi, con C. Amendola, E. Lo Verso, C. Cecchi (Italia '92)* — Quattro carabinieri difendono la vita di un magistrato coraggioso, in Sicilia per continuare la lotta alla mafia iniziata da un collega ucciso. N. V. 1h 50' **Dramm.**
Orfeo Tel. 62.333 Or.: in. 16; ult. 22,30 Lire 10.000/rid. 6000	**[redacted]** *di R. Harmon, con J.C. Van Damme, R. Arquette (Usa '92)* — Un evaso in fuga, trova rifugio da una giovane vedova e decide di aiutare la donna a tenere lontano uno speculatore edilizio senza scrupoli N. V. 1h 40' **Drammatico**
[redacted] Tel. 507.070 Or.: in. 16; ult. 22,30 Lire 10.000/rid. [redacted]	**Passenger 57** *di K. Hooks, con W. Snipes, B. Payne, T. Sizemore (Usa '92)* — Un terrorista in attesa di giudizio uccide gli agenti che lo scortano e dirotta un aereo: ma un passeggero è esperto [redacted] antiterrorismo. N. V. 1h 30' **Avventuroso**
Tabarin Tel. 507.070 Or.: in. 16; ult. 22,30 Lire 10.000/Rid. [redacted]	**Notti selvagge** *di e con C. Collard, con R. Bohringer, C. Lopez (Francia '92)* — Il giovane autore, recentemente morto per Aids, racconta la sua vita febbrile di bisessuale: l'amico, la fidanzatina, la malattia V. M. 18 1h 35' **Drammatico**

SAVONA

ALASSIO **Colombo** Tel. 640.263. L. 8000 [redacted].: 20,20/22,30; fest. e pref. 16,30/18,30/20,30/22,30	**[redacted] scorta** *di Ricky Tognazzi, con C. Amendola, E. Lo Verso, C. Cecchi (Italia '92)* — Quattro carabinieri difendono la vita di un magistrato coraggioso, in Sicilia per continuare la[redacted] alla mafia iniziata da un collega ucciso. [redacted] V. 1h 50' **Dramm.**
Ritz Tel. 640.427 Or.: 20,30/22,30 Fest. 16,30/18,30/20,30/22,30 Lire [redacted]	**Proposta indecente** *di A. Lyne con R. Redford, D. Moore, W. Harrelson (Usa '92)* — Lui è un miliardario in crisi di solitudine, lei è irresistibile e sposata, il marito è disposto ad «affittarla» per una notte a una cifra da capogiro N.V. 1h 50' **Dramm.**
ALBENGA **[redacted]** Tel. [redacted]. Or.: 20,30/22,30; pref. e fest. 16,30/18,30/20,30/22,30. L. 7000/4000.	**[redacted]** *[redacted]. Luchetti, con D. Abatantuono, M. Buy, S. Orlando (Italia '92)* — Un giudice, un'ereditiera e un piccolo truffatore travolti dalla crisi politica, civile e sentimentale in un paesino del Sud alle falde di un vulcano. N.V. 1h 50' [redacted]
FINALE LIGURE **Ondina** Tel. 592.200 Or.: 20,30/22,30 Lire [redacted]	OGGI RIPOSO
[redacted] [redacted]el. 669.961. Or.: 20,30/22,30 L. 8000/5000 Fest.: 16,30 18,30/20,30/22,30	**[redacted] moglie [redacted]** *di N. Jordan, con S. Rea, F. Whitaker (G.B. '92)* — Un terrorista dell'Ira cerca la fidanzata di un soldato britannico che ha tenuto in ostaggio e scopre che la donna nasconde un segreto. Viet. 14. [redacted] **Dramm.**
[redacted] Tel. 575791. Or.: 20,30/22,30; pref. e fest. 16,30/18,30/20,30/22,30 L. 7000/5000	**Amore per sempre** *di S. Miner, con M. Gibson, E. Wood, J.L. Curtis (Usa '92)* — Un pilota, sconvolto dall'incidente occorso alla donna che ama, si fa ibernare nel 1939. Si sveglia 50 anni dopo e scopre che l'amore non muore. N. V. 1h 40' **Drammatico**

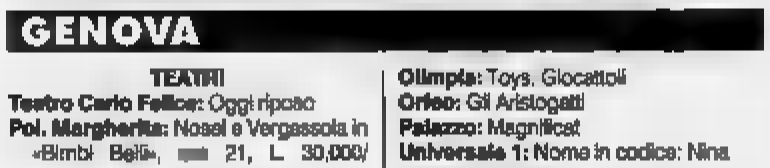

GENOVA

TEATRI

Teatro Carlo Felice: Oggi riposo
Pol. Margherita: Nosei e Vergassola in «Bimbi Belli», [redacted] 21, L. 30.000/24.000
Teatro della Corte: Oggi riposo
[redacted] vecchi merletti di J. Kesserling, regia [redacted] M. Monicelli, con I. Barzizza, M. Suma, R. Bianchi, ore 20.30, L. 37.000/26.000
Teatro della Tosse in Sant'Agostino: Constance Lloyd in Oscar Wilde, regia di Enrico Campanati, Compagnia Teatro della Tosse, ore 21, lire 22.000
Sala Carignano: Che fin l'ha fatto o gran Marietto? di G. Crosini, Compagnia «O Castello», ore 21, L. 14.000.

CINEMA

Ariston 1: Accerchiato
Ariston 2: Sommersby
Augustus: La scorta
Corallo 1: Jona che visse nella balena
Corallo 2: Magnifical
Grattacielo: Proposta indecente
Lux: Amore per sempre
Odeon: Notti selvagge
Olimpia: Toys. Giocattoli
Orfeo: Gli Aristogatti
Palazzo: Magnificat
Universale 1: Nome in codice: Nina
Universale 2: Gli occhi del delitto
[redacted] 3: Alive. Sopravvissuti
Verdi: Eroe per caso
Centrale 1: Pretty woman la porcona
Centrale 2: Piacevoli voglie anali - Piaceri anali a China Town
Chiabrera: Power of love - Family spot
Cristallo: La notte del camaleonte
Eldorado: L'appetito della notte 2.

CINECLUB

Amici del Cinema: La moglie del sol[redacted].
Fritz Lang: Un'altra vita.
Lumière: Io ti salverò.
Movie club: La bionda.
[redacted]
Eden - Paglicinema: Un distinto gentiluomo.

VOLTRI

Ambrosiano: Dracula.

NERVI

San Siro: Oggi riposo.

STASERA ALLE TELEVISIONI LOCALI

Telecupole

13 — **Starlandia**, rubrica
14 — **Informazione regionale**
17 — **Starlandia**, rubrica
18 — **California**, sceneggiato
20,30 **Diagnosi**, rubrica
21,30 **Aria aperta**, rubrica
22,00 **Gente motori non stop**
22,45 **Scusi lei ha mai fatto 13?**
23,45 **Film**

Telecittà

13 — **Video J. Simona Engel[redacted]**
17 — **Mtvis Coca Cola report**
17,15 **Mtv at the movies**
17,45 **3 From 1**, musicale
18,30 **Mtv Prime**, rubrica
19,15 **Telecittà notizie**
20,15 **Lotta di classe**, novela
22,15 **Informazioni dal porto**, rubrica
22,30 **Telecittà notizie**
23,30 **La rivolta delle mogli...**, film

Canale 7

8,30 **Cartoni animati**
9 — **Ispettore Bluey**, telefilm
10 — **Almanacco**, rubrica
10,10 **L'uomo e la Terra**
11,05 **Il richiamo degli abissi**, telefilm
12,30 **Obiettivo Gente**, news
12,45 **Tg Liguria**, notiziario
14 — **Avventure di frontiera**, telefilm
14,30 **Il richiamo degli abissi**, telefilm
15 — **Ispettore Bluey**, telefilm
15,30 **L'uomo e la Terra**, documentario
17,05 **Nati per vivere**, doc.
18,05 **Calcio fans**, rubrica
[redacted],45 **Tg Imperia**, notiziario
19 — **Tg Liguria**, [redacted]
20,[redacted] **Nati per vivere**, d[redacted]
21 — **Costruire [redacted]**, rubrica
22 — **Tg Liguria**, notiziario
23 — **Il richiamo degli abissi**, telefilm

Teleregione

12 — **Destini**, telenovela
[redacted] **California**, sceneggiato
[redacted] — **Starlandia**
14 — **Telegiornale**
15 — **Vendite commerciali**
17 — **Starlandia**
18 — **California**, sceneggiato
[redacted] **Destini**, telenovela
19 — **Rubrica**
19,30 **Telegiornale**
20,30 **Diagnosi**, rubrica
21,30 **Aria aperta**, rubrica
22 — **[redacted]ori [redacted] stop**
[redacted] **Telegiornale**
23,[redacted] **[redacted]**, telenovela

[redacted] Tv

[redacted] **[redacted] Cara**, telenovela
11 — **Tg Savona**
11,10 **Tg Imperia**
11,20 **Tg Genova**
11,30 **Il tenente O'Hara**, telefilm
12,20 **Il richiamo degli abissi**, telefilm
13 — **Soqquadro**, varie
13,[redacted] **[redacted] transformers**, cartoni
14 — **[redacted] Liguria**
14,30 **Soqquadro**, varie
15 — **Centurions**, cartoni
[redacted] **L'oroscopo**, rubrica astrologica
16 — **Il [redacted] Chamberlain**, telenovela
17 — **Donnaeuropee**, rubrica
19,30 **He-man**, cartoni animati
20 — **Brave star**, cartoni
20,15 **Capitan Dick**, cartoni
20,30 **Pierino medico della Saub**, film
21,45 **[redacted] zucca**, telefilm
22 — **Tg Savona**
22,10 **Tg Imperia**
22,20 **Tg Genova**
22,30 **Agenda Liguria**
22,45 **Sognando 13**, informazione
23,15 **Tuttofuoristrada**, sport

Primocanale

7 — **Junior tv**, spettacolo e cartoni
11 — **Market**
12 — **Zona franca**
13,50 **Punto news**, notiziario
14 — **P[redacted]lo reali**
16,30 **[redacted]**
18,30 **Punto sera**, notiziario
20,15 **Zona [redacted]**
22 — **La voglia matta**, [redacted] com.
22,30 **Punto [redacted]**, notiziario
23 — **Arius**
1 — **La voglia matta**, [redacted] com.

Sardegna Uno

12,20 **Zona franca**
14,15 **Sardegna Giornale**
14,50 **Teleimmagini 24 ore**
15 — **Mod Squad**, telefilm
16 — **Telepromozioni**
18,30 **Sardegna [redacted]**
18,40 **Maria Maria**, novela
19,30 **Quando si piange per amore**, novela
20,30 **Sardegna Giornale**
20,40 **A occhi aperti**, attualità
22,30 **Sardegna giornale**
23 — **Metropoli**, rubrica
0,30 **Sardegna giornale**
1 — **La giumenta verde**, film
2,20 **Sardegna giornale**

T.C.S.

14 — **Aspettando il domani**
14,30 **Valeria**, telenovela
15,15 **Rotocalco [redacted]**
15,45 **Programmazione locale**
17,30 **7 [redacted] allegria si ride**
17,35 **Cartoni animati**
17,50 **7 in allegria bizzarro**
18,10 **U.S.A. Today Games**
18,15 **[redacted]**
[redacted] **7 in allegria [redacted] mondo**
19 — **Brothers**, telefilm
19,30 **[redacted]**, telefilm
20,[redacted] **[redacted] grande...**, film
22,[redacted] **Taxi**, telefilm
22,50 **Colpo grosso story**

Telenord

8,45 **[redacted] avventure di [redacted] Sawyer**, cartoni
10 — **Sky Ways**, telefilm
10,30 **Sky Ways**, telefilm
11 — **Avventure di frontiera**, telefilm
11,30 **[redacted]**
11,35 **Ispettore Bluey**
12,15 **Speciale spettacolo**
12,20 **L'uomo e la Terra**, documentario
12,45 **Avventure di frontiera**, telefilm
13,30 **Cara cara**, telenovela
14 — **La avventura di Tom Sawyer**
15 — **Obiettivo gente**
16,30 **Cartoni a[redacted]**
17 — **Sky Ways**, telefilm
20,05 **Tg Imperia**
20,15 **Tg Genova**
20,30 **[redacted] cinema**
[redacted] **Agenda Liguria**, notizie
21 — **Pi[redacted]orio**, attual. pol.
21,30 **Tg Liguria**
22 — **Il [redacted] degli abissi**, telefilm
22,30 **Telegiornale 4**
23 — **Sky Ways**, telefilm

Telestar

9,20 **[redacted] stregata**, film
11,05 **Amichevol[redacted] con noi**
15,45 **Happy end**, telenovela
16,25 **Veronica il volto dell'amore**, [redacted]
17,40 **Super Dog Black**, [redacted]
[redacted] **Woobinda**, telefilm
20,30 **La ballata dei mariti**, film
22,25 **Grandi registi**, [redacted]
23,25 **Squadra speciale**, [redacted]

Telearcobaleno

[redacted] **Telegiornale Tga**
13,50 **Maria Maria**, telenovela
14,15 **Telegiornale Tga**
14,30 **Junior Tv**
15,35 **Redazionali**
19,25 **Telegiornale Tga**
19,50 **L'opinione**, rubrica
19,55 **Maria Maria**, telenovela
[redacted] **Telegiornale Tga**
24 — **Okey motori**, rubrica sportiva

[redacted] e variazioni nei programmi sono causati [redacted] tempestiva comunicazione [redacted] emittenti.

Il presidente guarda già al prossimo campionato: «Con lo stadio punterei alla promozione»

Coppo vede un Ventimiglia da primato

«Ma soltanto se potremo utilizzare il nuovo campo»

VENTIMIGLIA
NOSTRO SERVIZIO

Il Ventimiglia rischia non poter utilizzare il nuovo «Peglia» neppure nel prossimo torneo. I lavori avviati nell'88 in ritardo. il erboso pronto (ma avrebbe bisogno di un po' manutenzione) ritardano i lavori per gli spogliatoi e per rendere agibile la tribuna. Il rischio che neppure il prossimo settembre il nuovo campo, atteso da decenni, pronto, reale. Lo conferma lo stesso presidente Coppo: «I lavori a rilento. Contavamo di giocare sul nuovo campo il torneo appena finito, e invece siamo ancora sul vecchio. Inutile fare previsioni», dice.

E il problema-campo non è affatto da sottovalutare. Non solo per una questione di immagine cittadina, decisamente penalizzata vecchio «Peglia», anche perché dal nuovo impianto passano le possibili ambizioni del Ventimiglia. «Per qualunque programma ambizioso occorre poter disporre del nuovo campo. Inutile pensare a vincere senza un impianto adatto», dice Coppo.

Il Ventimiglia rischia di esser la grande incognita della prossima stagione. In un torneo che vedrà potenziali protagoniste squadre come la Sanremese (retrocessa Campionato nazionale dilettanti ma con propositi di riscatto), Vado e Sestrese grandi delusa quest'anno, come la Cairese che, risolto il caso-Saltarelli, può guardare al futuro con ottimismo, il ruolo Ventimiglia è difficile da definire.

Potenzialmente quella giallorossa può diventare squadra da zona-primato riuscirà a risolvere qualche problema tecnico (soprattutto uomo-gol), ma potrà valutare anche gli obiettivi di club che deve i conti con un pubblico molto ridotto, non può garantire adeguati introiti, e un programma che non prevede follie. ambizioni però ci Coppo le nasconde a metà: «Non partiremo per vincere, ma è ovvio che ci penseremo. Sempre a patto disporre del campo. Sarà un torneo più anche per l'arrivo dell'Imperia 87, e magari dell'Albenga», dice.

Il Ventimiglia quest'anno era partito con programmi transizione. Rispettati, pur un finale non esaltante: «Eravamo praticamente quarti. Abbiamo sacrificato la posizione a serie di esperimenti che Pisano ha fatto nelle ultime partite in proiezione futura. Certo avrei preferito il quarto posto, ma no necessario», aggiunge Coppo. Sul calciomercato l'obiettivo dichiarato è uomo-gol. Coppo appare ottimista: «Qualche in ballo c'è già. La squadra va abbastanza bene. Il problema del gol l'hanno po' tutti. E poi la prossima stagione potremo contare di nuovo su Sergio Soncin, su Morello a tempo piano, sull'ulteriore maturazione di giovani come Ventura, Bacigaluppi, Luci. Ci saremo pure noi».

Bruno Monticone

SQUALIFICHE

Nel mirino i savonesi

L'ultima giornata Eccellenza non è stata fortunata per il Vado, che oltre aver perso con la Miglierinese si è visto infliggere mila lire di multa, e squalificare per un turno Belvedere e il portiere Bargellini. «Stangata» sul loanese Burastero, che il prossimo anno inizierà a giocare dalla quarta giornata visto che il Giudice gliene ha inflitte tre di squalifica. A Vona del Finale due giornate. Gli altri: un turno a Nocera (Argentina); Camezzano (Lavagna); Rossi (Miglierinese); Spataro (Ortonovo); Meazzi e D'Amico (Pegliese); Mazzuchelli (Pontedecimo); Barozzi (Sestrese); Leonardi (Sestri Levante). In Promozione un turno a Murtas (Audace); Morasso a Campora (Culmv); Casarino (Cogoleto); Belziti (Italstrade); Caldano (Rivarolese) a De Vita (S. Olcese). In Prima in vista dello sprint-salvezza, il Quiliano perde per il derby il Legino il bomber Gulli e Recchia, autore della doppietta con cui il Quiliano battuto il Cisano domenica. Anche il Legino comunque mancherà di un importante: il centrocampista Peluso. Infine il Cisano, che segue a due lunghezze il capolista Pietra a Vallecrosia, contro il S. Ampelio mancherà di Secco e Golio. [m. no.]

Silvio Coppo

Monaco, domani a Parigi è in gioco la stagione

MONTECARLO. Domani a Parigi, al Parco dei Principi, contro il Paris Saint-Germain per la 34ª giornata del massimo campionato francese. Rivincita immediata a ennesima delusione? Per il Monaco sono giorni difficili. Martedì sera, al «Louis II», è stato eliminato malamente dalla Coppa di Francia: 0-1 proprio contro il Paris Saint-Germain che ha trovato il gol all'85', rocambolesco tiro Kombouaré passato tra le gambe del portiere Ettori.

Domani sera - il calendario si diverte - la si ripropone a campi invertiti, in campionato. Sfida importante e difficile. Sul piano squisitamente tecnico, sarà la partita che designerà la squadra che, in quest'ultimo scorcio di campionato (mancano cinque giornate alla fine), sarà vera anti-Marsiglia: il Monaco è secondo a due lunghezze capolista, il Paris Saint-Germain terzo a tre punti. i parigini vincono domani sera, sorpassano il Monaco e lo eliminano, in pratica, dalla corsa-scudetto.

Occorrerà vedere chi, sul piano psicologico, uscirà meglio dagli strascichi della sfida Coppa: il Paris Saint-Germain è ovviamente caricatissimo, il Monaco deluso sa di giocarsi a Parigi un'intera stagione, che rischia diventare davvero deludente sul piano dei bilanci. «A questo punto i giocatori devono capire che Parigi abbiamo tutto guadagnare vincendo. Lo scudetto è ancora in gioco», dice l'allenatore Arsène Wenger. Ma detto che il Monaco, in questo finale stagione, proprio com'era successo un anno fa in coincidenze con la finale di Coppa delle Coppe (il maggio a Lisbona, 0-2 contro i tedeschi del Werder Brema), ha accusato un evidente calo di condizione fisica e tecnica. Il gioco non brilla qualche settimana fa e i risultati ne sono la conseguenza logica. Un problema su cui Wenger dovrà lavorare, e che getta un grosso punto interrogativo sulle possibilità del Monaco in quest'ultimo scorcio di .

Programma della 34ª giornata: Metz-Le Havre; Tolosa-Lens; Paris Saint Germain-Monaco; Valenciennes-Bordeaux; Strasburgo-Nantes; Caen-Marsiglia; Montpellier-Saint Etienne; Lilla-Sochaux; Tolone-Auxerre; Lyon-Nimes. Classifica: Marsiglia 47, Monaco 45, Paris Saint-Germain 44, Bordeaux 43, Nantes 39, Saint-Etienne 37, Auxerre e Strasburgo 35, Lens 34, Caen, Lyon e Metz 31, Sochaux 29, Lilla e Tolosa 27, Le Havre e Valenciennes 26, Tolone 23, Nimes 19.

[b. m.]

L'allenatore monegasco Wenger

Automobilismo: è tutto pronto per la classica corsa in salita del colle imperiese

In cento allo slalom di S. Bartolomeo

Grande favorito Augusto Cesari, vincitore delle ultime due edizioni. Lo sfida tutto il meglio della specialità compreso un nutrito gruppo di piloti locali. La novità sono le «Cinquecento». Tutto il programma della gara

IMPERIA Oltre cento piloti parteciperanno domenica alla tredicesima edizione dello slalom automobilistico di Colle S. Bartolomeo, manifestazione organizzata dal Team Supergara di Alba sul tradizionale tracciato nell'entroterra Imperia. La corsa, che vedrà piloti e mezzi duramente impegnati lungo le curve della vecchia Statale 28, è valida quale prova del Superslalom '93, che da a ottobre appassiona piloti e pubblico in una serie di gare sulle strade più impegnative di tutto il nord Italia.

L'appuntamento di Colle S. Bartolomeo riveste notevole importanza perché è valido, oltre che per il Superslalom, anche per la Coppa Csai prima zona (Piemonte-Liguria-Val d'Aosta), per il Trofeo Peugeot, per il trofeo Nord Italia di slalom e per il Trofeo Cinquecento Slalom che per la prima volta vedrà impegnate in Liguria Fiat Cinquecento, in una competizione particolare, a livello nazionale su settanta corse.

A Colle S. Bartolomeo saranno presenti una decina concorrenti Cinquecento, mentre per il Superslalom si preannunciano le iscrizioni di alcuni dei massimi esponenti della categoria. Gli organizzatori hanno infatti già comunicato i nomi alcuni piloti che garantiscono un ottimo livello tecnico e spettacolare per la manifestazione, il cui albo d'oro annovera i migliori nomi degli slalom.

Nell'86 conquistò primo posto Gianpiero Demichali, che lasciò poi il titolo per ben 4 anni a Lorenzo Saracco. Le ultime due edizioni han visto il trionfo di Augusto Cesari, già vittorioso nell'85. Proprio Cesari partirà domenica tra i favoriti e, con la sua Lancia Delta S4, cercherà di confermarsi ancora una volta «mago» della gara imperiese. A dar battaglia a Cesari un gruppo agguerriti corridori, i quali i di Pasquale Patete, Franco Cremonesi, Giacomino Sandroni, Erbert Rossi e Gianni Mozzone. Non mancherà una buone rappresentanza di piloti locali Roberto Lanteri, Gabriele Loiacono e Sergio Zunino tra i candidati a posizioni di vertice.

Il programma della manifestazione prevede, per domenica maggio, verifiche e i controlli per vetture e piloti dalle 8,30 alle 11, nel parco allestito presso il Ristorante La Pigna a Colle S. Bartolomeo, quartier generale della manifestazione. Durante i controlli, il pubblico potrà ammirare da vicino i bolidi da competizione, tra i quali non mancheranno alcuni prototipi. Successivamente, sbrigate le ultime formalità, alle 13,30 inizierà la prima manche, seguita alle 16 dalla seconda prova, e dalle premiazioni. [l. a.]

Augusto Cesari in piena azione: è il più atteso domenica al Colle S. Bartolomeo

I recuperi del «balon» all'insegna dei giovani

E' uno Sciorella super nulla da fare per Pirero

Sciorella domina il confronto casalingo con Pirero: 11-6. Dotta, reduce da una pubalgia da stiramento alla coscia destra, gioca un grande incontro a Ceva contro Arrigo Rosso e Bertola, imponendosi per 11-8. Infine Dogliotti domina a Cuneo un Bellanti irriconoscibile, vincendo 11-5. I recuperi prima giornata del massimo campionato pallone elastico sono stati all'insegna delle sorprese.

A Diano, in una sfida in parte condizionata dal vento, Sciorella a la «spalla» Massone non hanno grosse difficoltà nel liquidare un Pirero stranamente sottotono, e poco aiutato dai compagni. Un debutto positivo per l'imperiese, che sembra avviato a un grande torneo. Per Pirero, la possibilità di rapido recupero già domani alle 21 a Ceva, contro la quadretta di Arrigo Rosso.

A Cengio, domani alle 15,30 la Spec di Dogliotti è chiamata a un impegno difficile. Ospita la Doglianese di Vacchetto e Voglino. Si tratta di giocatori esperti, in grado di impegnare a fondo Dogliotti che pare già nella condizione migliore. Per il pubblico un match da non perdere. Infine Dotta: giocherà domenica a Cortemilia con Balocco. Il battitore cairese ledi a Ceva ha entusiasmato.

Positivo e profondo in battuta, si è difeso al meglio al ricaccio, infilando serie di pallonì rasoterra che hanno spesso spiazzato gli Dotta è cresciuto, sul piano fisico per visione di gioco. Si trova a suo agio nella Cortemiliese, un ambiente appassionati dove ha mosso i primi passi imparato i segreti del pallone. Per lui il campionato sembra già in discesa. Domenica si gioca anche a Cuneo, alle 15,30, Bellanti-Aicardi e lunedì alle 21 ad Alba Molinari Sciorella. Riposa Tonello. [e. m.]

La Carlin's aveva accusato la Figc per il «Pitto»

Ozenda e l'Ospedaletti contro le tesi di Tinelli

OSPEDALETTI. Gianni Tinelli, presidente Carlin's Boys, «spara» sulla Federcalcio ligure per le discutibili selezioni della rappresentativa regionale Giovanissimi che sarà protagoniste prestigioso «Trofeo Pitto» (in programma al «Comunale» di Sanremo fine mese), l'Ospedaletti risente, ritenendosi incluso nel misterioso (ma non troppo) elenco delle «società comodo» denunciato numero uno Carlino (ma suo era un chiaro attacco all'establishment genovese).

Claudio Ozenda, presidente del club neroarancione, firma una replica garbata ma dai toni parentori: «Non vorrei entrare nella polemica innescata Tinelli, i riferimenti inconfondibili a un nostro tesserato, Simone Siciliano (n.d.r.: Tinelli, nella sua lettera di protesta, cita mai né il giocatore né tantomeno l'Ospedaletti), convocato dal selezionatore dei Giovanissimi, mi spingono ad alcune precisazioni considerazioni. Intanto si tratta di un giocatore già tesserato dal Milan per la stagione '93-'94, richiesto più volte dalla Juventus, protagonista di tornei internazionali a Genova con la maglia della Sampdoria».

Aggiunge: «In quanto alle "società di comodo" l'Ospedaletti vanta un settore giovanile che, come numero e risultati, i più quotati della provincia e non ha bisogno di offrire tramite il Comune contributi alla Figc per poi chiedere in cambio la "tangente" convocazione dei ragazzi di Sanremo nelle rappresentative. Fra l'altro, i soldi del Trofeo Pitto spesi anche per un torneo Esordienti cui le due squadre Sanremo d'ufficio».

Ozenda dimentica però precisare che il «Pitto 2» molto meno importante torneo Giovanissimi... [g. mi.]

1943 - 1993
FORMENTO
CONFEZIONI e CALZATURE
50°
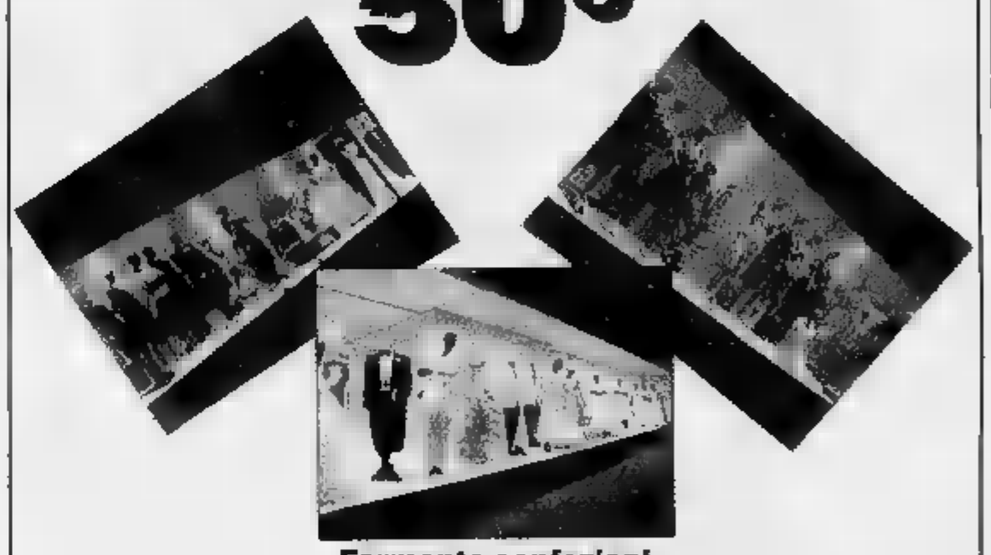
Formento confezioni
abiti da cerimonia uomo-donna della massima qualità ed eleganza abiti sartoriali su misura.

INETTE (CN) VIA MARTIRI 24 - 0171 38
Autostrada To-Sv uscita Mondovì - S.S. Statale Cuneo Mondovì
LA STAMPA & PUBLIKOMPASS
PUBBLICITA' CHE VALE

DOMENICA 9 MAGGIO
FESTA DELLA MAMMA

Galaxpizza®

CONSORZIO INTERNAZIONALE PIZZERIE RISTORANTI E AFFINI

Auguri a tutte le mamme
dai soci Galaxpizza

VI ASPETTIAMO DOMENICA IN PIZZERIA PER UNA GRADITA SORPRESA

RISTORANTI - PIZZERIE GALAXPIZZA

DA ANDREA - C.so V. Veneto 184 - SAVONA - Tel.80.15.57
PRIAMAR - C.so Mazzini 20r - SAVONA - Tel. 82.45.16
VESUVIO - Via Brusco 2 - SAVONA - Tel. 85.06.84
AU CARUGGIU - Via Isola 12 - ALBISSOLA MARE
Tel. 48.52.52
LA GROTTA - Via Dellavalle 15 - CAIRO MONTENOTTE
Tel. 50.50.19
DUE FONTANE - Via Cavassola 4 - FINALE LIGURE
Tel. 69.03.29
LA CONCHIGLIA - Via Aurelia 5 - VADO LIGURE - Tel. 88.10.12
DA ANTONIO - Via Aurelia 22 - VADO LIGURE - Tel. 88.15.07
DA SANDRO - Loggia Repubblica ■ - NOLI - Tel. 748.71.70

Per la pubblicità su LA STAMPA
PK publikompass
16121 [redacted]
Via R. Ceccardi 1/14
Tel. (010) 540.184/592.560
17100 SAVONA
Piazza G. Marconi 3/5
Tel. (019) 36.219/811.182

LA STAMPA
SAVONA
E PROVINCIA

Venerdì 7 Maggio 1993 sv 39

Redazione: Savona, p. Marconi 3/6, tel. 802.081 - Stampa In, tel. 263.910

LA STAMPA
"IN"
Savona
via Rio Galletto 3
Zona PAIP
Tel. 26.39.10

Due sono già in carcere, il terzo ancora in stato di fermo: è un regolamento di conti nel racket della droga

Sparatoria tra la folla, subito presi in tre

Lunghi minuti di terrore in via Torino. Poteva essere una strage

SAVONA. Sparatoria tra la folla per un regolamento di conti tra clan rivali ieri mattina in via Torino, in lite per una partita [redacted] droga o per uno «sconfinamento» nei territori controllati dal racket. Poteva avvenire una strage: miracolosamente [redacted] dei quasi venti colpi [redacted] pistola, esplosi tra decine di persone, è andato [redacted] segno. C'è stato un drammatico inseguimento in [redacted]zo ai passanti tra via Alessandria [redacted] via Acqui; colpi di pistola sparati all'impazzata.

Protagonisti della sparatoria sono stati Lucio Saggio, 38 anni, via Pietro Giuria 3/14 e Lillo Mannarà, [redacted] 39, via Faletti 19/7. Sono stati arrestati immediatamente [redacted] poche decine di metri dal luogo della sparatoria. Sono accusati [redacted] omicidio plurimo, detenzione [redacted] porto abusivo di armi clandestine [redacted] da guerra.

[redacted] finito anche Pietro Fotia, 24 anni, [redacted] Romagnoli 37/4 che [redacted] fuggito in sel[redacted] a una moto di grossa cilindrata. E' in [redacted] di fermo [redacted] l'accusa di concorso negli stessi reati [redacted] Saggio e Mannarà. I poliziotti lo hanno [redacted] pochi minuti dopo la sparatoria a casa della fidanzata, cui è intestata la motocicletta, una Kawasaki 500 verde e nera.

La cronaca. Il fatto è avvenuto sotto gli occhi [redacted] decine di testimoni. Sono le 11. Lucio Saggio e Pietro Fotia arrivano in moto. Sono vestiti [redacted] blue-jeans e camicia. Saggio indossa anche un giubbotto nero in cuoio. In tasca nasconde due pistole [redacted] 38 special [redacted] una calibro [redacted] da guerra con 15 colpi nel caricatore. Fotia è disarmato. Hanno un appuntamento, probabilmente in un bar della zona, con Lillo Mandarà. Questi ha [redacted] una pistola di piccolo calibro (6,35) e un coltello, indossa un paio [redacted] pantaloni neri, una maglietta bianca, mocassini.

Passano pochi minuti, Saggio [redacted] Mannarà discutono, mentre Fotia se ne sta lontano in disparte. Mannarà capisce che si tratta di un agguato [redacted] di anticipare i rivali; estrae la sua pistola e probabilmente è il primo a fare fuoco. Poi fugge correndo di fronte all'ingresso del supermercato Coop di via Tori[redacted]. Saggio lo insegue impugnando entrambe le pistole [redacted] sparando all'impazzata. Fotia si allontana sulla moto.

In un attimo è l'inferno in tutta la zona. Ci sono spari, urla. Le pallottole mandano in frantumi prima il lunotto di una Y10 azzurra [redacted] cui è montato un seggiolino per bambini, parcheggiata proprio [redacted] fronte al supermercato. Un proiettile sparato verso l'alto si infila nella vetrata del supermercato che in quel momento è affollatissimo.

Sono attimi terribili. La gente si getta a terra, entra urlando nei negozi. I due malviventi continuano l'inseguimento correndo [redacted] via Alessandria. Partono altri colpi in breve sequenza. All'altezza della farmacia Piemontese e al negozio «Video 2» [redacted] in frantumi i vetri di altre due auto, una Tipo e una Uno.

Non ci sono più colpi nei caricatori ma l'inseguimento prosegue [redacted] via Alessandria e via Fiume. Vicino allo stabilimento «Magrini» i due vengono intercettati da una pattuglia di vigili urbani in moto: si stanno azzuffando. Saggio impugna una pistola, Mannarà il coltello (la [redacted] arma da fuoco verrà ritrovata più tardi sotto un'auto parcheggiata).

I vigili, Italo Mellino e Luigino Pivari si gettano su Lucio Saggio, e riescono a disarmarlo. Subito dopo, gli agenti della volante catturano Mannarà che nella lunga [redacted] ha perso le scarpe. Fotia trova invece gli agenti, al comando dell'ispettore Giuseppe Piras, ad attenderlo in casa della fidanzata.

[redacted]de Pasquino

[redacted] della sparatoria avvenuta ieri mattina in via Torino, in [redacted] alla gente terrorizzata, e i vigili urbani Italo Mellino e Luigino Pivari che hanno disarmato e catturato uno [redacted]

[redacted]

Duo specializzato in assalti

Mannarà e Saggio, nel passato rapine e anche traffico d'armi

SAVONA. Due dei [redacted] protagonisti del regolamento di conti appartenevano alla giovani leve della malavita emergente [redacted] Savona nella prima metà degli anni '70. Sono Lucio Saggio, [redacted] anni, e Lillo Mannarà, [redacted] 39. Originario di Messina, il primo; di Palma Di Montechiaro (Agrigento), [redacted] secondo. Entrambi hanno ruotato intorno ai clan dei fratelli Andrea e Paolo Branca, di Francesco Alice e dei fratelli Giampiero [redacted] Luciano Bua.

Il terzo, Pietro Fotia, invece, si è affacciato ieri, per la prima volta, alla ribalta della [redacted]. Nel [redacted] dossier c'è soltanto [redacted] un'ammonizione della polizia. A [redacted] padre, Sebastiano, originario [redacted] Africo (Reggio Calabria), l'anno [redacted] sequestrato [redacted] arsenale: fucili di precisione, mitragliatori, bombe [redacted] mano e pistole, che teneva nascoste a Vezzi Portio, insieme a due chili di eroina.

L'esordio nel mondo della malavita [redacted] Lucio Saggio, nei dossier delle forze di polizia, risale al 1977, quando viene accusato di rapina e detenzione di esplosivi. Poi, una sfilza di denunce che spaziano dalla detenzione [redacted] stupefacenti alla violenza carnale, all'associazione per delinquere. Due anni or sono, insieme a Natalino Fois, [redacted] bloccato dai gendarmi francesi a Perpignan, su un'auto imbottita di armi. Una vicenda [redacted] oscura, da cui uscì senza gravi conseguenze.

Nel dossier di Lillo Mannarà la prima denuncia di un certo rilievo compare nel 1976. Riguarda una rapina ad Imperia. E torna per rapina nel 1991. La procura della Repubblica di Savona lo accusa [redacted] ne ottiene il rinvio [redacted] giudizio per le rapine alle agenzie [redacted] Celle, Finale [redacted] Varigotti, della Cassa di Risparmio di Savona.

Nell'aprile del 1992, però, Lillo Mannarà viene assolto e torna in libertà. I giudici condannano invece a 8 anni il suo presunto complice, Giorgio Bernardi.

Le strade di Lucio Saggio e Lillo Mannarà si erano separate da tempo. Entrambi, però, hanno mantenuto legami [redacted] amici [redacted] passato, [redacted] titolari di for[redacted] economiche, che agli investigatori sembrano ingiustificate anche se formalmente legittime.

E' qualcuno [redacted] questi personaggi che ha spinto Lillo Mannarà [redacted] contrastare presunti interessi criminali di Lucio Saggio e di Pietro Fotia, per proteggere i propri?

Bruno Balbo

Lucio Saggio, 38 anni, via Giuria

Lillo Mannarà, 39 anni, via Faletti; Pietro Fotia, 24 anni, via Romagnoli

[redacted] IN LIGURIA

TEMPO PREVISTO PER [redacted]
Cielo poco [redacted] con sporadici addensamenti pomeridiani, vento debole-moderato, mare leggermente mosso, temperatura stazionaria. **Tendenza per domani e domenica:** situazione senza rilevanti variazioni.
RILEVAZIONI DI IERI. Temperatura del mare 17° C, umidità relativa 40%, vento Est-Nord Est 15-20 km/h, mare leggermente mosso, cielo poco nuvoloso, pressione barometrica 1010 mb (stazionaria).

[redacted] DI IERI

Genova	max [redacted]	min [redacted]
Savona	max 24	min [redacted]
Imperia	max 23	min 17

[redacted] FA [redacted]
Max: 26; min: 17. Temp. del mare 17.

Il **Sole** sorge alle 6,11 e tramonta alle 20,37. La **Luna** cala alle 6,52 e si leva alle 22,30 (fase calante).

I dati sono stati gentilmente forniti dall'Osservatorio meteorologico di Imperia e dal Centro Meteo Mursia di Portofino.

Cresce la violenza, ora Villapiana ha paura

I testimoni raccontano: «Ci siamo salvati per miracolo»

SAVONA. Un [redacted] quartiere sconvolto, incredulo di fronte al fatto che due malviventi abbiano osato affrontarsi a colpi di pistola in strada, tra i passanti. Una scena da far-west che decine di abitanti di via Torino, strada popolare nel più popolare quartiere di Savona, quello [redacted] Villapiana, avranno negli occhi per molto tempo. E adesso l'intero quartiere ha paura per l'improvvisa escalation di violenza.

La sparatoria è avvenuta [redacted] una zona molto frequentata con decine di negozi, addirittu[redacted] di fronte al supermercato della Coop che in quel momento, erano da poco passate le 11, era molto affollato.

I testimoni sono innumerevoli. Al momento degli spari molte persone sono uscite dai negozi per vedere che cosa stava accadendo, altrettante si sono affacciate dai balconi. Molti hanno seguito attimo per attimo, come una scena di un film, le fasi dell'inseguimento.

Gli agenti di polizia, coordinati dal giudice Alberto Landolfi, hanno verbalizzato quasi venti resoconti di persone che hanno visto da [redacted] la drammatica scena.

[redacted] il racconto dei testimoni oculari è drammatico. Ciro S., [redacted] anni, commerciante, è ancora sconvolto: «Mi [redacted] passati proprio accanto, all'angolo tra via Torino e via Alessandria. Si inseguivano, si urlavano insulti. Proprio davanti ai miei occhi quello ch[redacted] il giubbotto di pelle ha sparato contro l'altro, che correva scalzo. Ho visto i vetri delle macchine andare in frantumi».

[redacted] ancora Antonella Ciampa. La sua auto, una Y10 [redacted] parcheggiata proprio di fronte alla Coop è stata raggiunta dai colpi. Il lunotto posteriore è stato distrutto.

Racconta: «Ero in [redacted] quando ho sentito gli spari. Mio [redacted] rito aveva appena parcheggiato l'auto di fronte al supermercato e mi stava per avvisare al citofono. Mi sono affacciata e ho visto due persone che correvano in direzione di piazza Saffi. Ho visto che sparavano ma [redacted] pensavo assolutamente che [redacted] colpito anche la [redacted] macchina».

E aggiunge: «Quando [redacted] arrivate le sirene della polizia sono scesa [redacted] strada e mi [redacted] accorta che la mia auto era stata [redacted] dai colpi. Comunque è stata una scena drammatica [redacted] molta gente che fuggiva spaventata e gli spari in successione».

Un altro testimone, Pietro Gioia, racconta: «Mi trovavo in via Acqui e ho sentito gli spari quattro, cinque, forse [redacted] più. C'è stata una grande confusio[redacted] con molte persone che urlavano spaventate. Poi ho visto una moto allontanarsi verso i giardini e il ponte pedonale sul Letimbro».

Narciso Vignola, sindacalista della Camera del lavoro, [redacted] proprio all'ingresso del supermercato Coop. Dice: «Li ho visti bene i due malviventi. Mi [redacted] anche [redacted] gridare "ma che che fate? Sparate in mezzo alla gente?" Sembravano impazziti, gridavano, si insultavano. Poi sono andati verso via Alessandria e ho sentito altri spari. E' stata una scena incredibile [redacted] spaventosa».

Altre testimonianze. Una cassiera del supermercato: «Subito non ci siamo resi conto di quanto stava accadendo. Il negozio era molto affollato. Poi si [redacted] sentito un proiettile colpire la parte alta di [redacted] delle vetrine e si è conficcato nel muro, vicino al soffitto».

Paola Accorsi, responsabile del videoclub «Video 2», racconta: «Eravamo in due nel negozio. Quando abbiamo sentito gli spari ci siamo immediatamente gettati a terra, dietro il bancone. L'unica cosa che sono riuscita a percepire è stata una grande confusione, un via-vai di persone. Ho subito avvertito la polizia».

Per pochi minuti, sembrati lunghissimi, in tutta la [redacted] c'è stata confusione, molta paura, la consapevolezza [redacted] essere stati a un soffio da una strage, fino al suono delle sirene della poli[redacted] accolte quasi come la liberazione da un incubo.

(p. p.)

I testimoni della sparatoria Paola Accorsi, [redacted] «Video due» e Antonella Ciampa; [redacted] auto, [redacted] Y10 è stata colpita da un proiettile

In Comune psi e pds appaiono divisi sul progetto

La sorte della giunta è legata al «Matitone»

SAVONA. Lunedì sera in Consiglio comunale si decideranno le sorti della giunta Tortarolo. La seduta propone, infatti, all'ordine del giorno la delicata pratica del «Matitone» di via Servettaz, che nelle ultime settimane ha messo a nudo le debolezze della giunta e la voglia di protagonismo di tanti consiglieri di soprattutto socialisti.

«Lunedì vedremo se esiste ancora maggioranza - afferma il sindaco Tortarolo - e se esiste ancora la coesione necessaria per governare la città. Tutti sappiamo che i partiti stanno attraversando una fase di transizione e oggi hanno perso significato anche i gruppi consiliari, lasciando spazio alle individualità. Ma la presenza di tante idee differenti non deve travolgere il senso di responsabilità di fronte ai problemi della città. Lunedì, comunque, avremo risposte». All'ordine del giorno sono infatti iscritte pratiche di grande rilievo che rappresentano un banco di prova decisivo».

Il Consiglio dovrà discutere sulla vicenda Omsav e Campanella, sull'accordo con l'Italgas per ampliare la rete dell'acquedotto ad alcune frazioni isolate (Marmorassi, Rio Molinero) e sull'ordine del giorno che il Comune intende approvare sull'istituto dell'immunità parlamentare. Tutte pratiche che sarebbero state meno che innocue ai tempi del centralismo democratico della gestione Scardaoni, che per la frastornata giunta Tortarolo potrebbero nascondere insidie. L'ostacolo più vistoso comunque è rappresentato dal «Matitone»: il piano particolareggiato di via Servettaz la maggioranza non riesce a trovare la quadratura. Ieri mattina, per esempio, si è riunito nuovamente il gruppo socialista. Al termine dell'incontro l'assessore ai Lavori pubblici Giorgio Balbo si è detto ottimista: «Abbiamo discusso serenamente del progetto. La commissione cercheremo di acquisire nuove informazioni tecniche, poi il gruppo si riunirà nuovamente e infine è previsto un incontro fra tutti consiglieri di maggioranza prima del Consiglio comunale». Una serie di verifiche ravvicinate con cui l'amministrazione spera di disinnescare tutte le polemiche, per evitare il pericolo lite in Consiglio che renderebbe inevitabile la crisi. L'ex assessore Giuseppe Iovino, tuttavia, non ha rinunciato alla posizione critica adottata da tempo e anche ieri durante la riunione del gruppo socialista ha sollevato decine di obiezioni tecniche sul piano particolareggiato di via Servettaz. Le titubanze in socialista, intanto, stanno provocando tensione anche all'interno del gruppo pds: molti consiglieri hanno già rinfacciato a Sergio Tortarolo di aver scelto come alleato il psi. [e. b.]

NOTIZIE FLASH

PROCESSO

Grave infortunio in porto assolto il console Nofroni

Due condanne e un'assoluzione per il grave infortunio accaduto nel giugno del a Giuliano Rizzo, portuale di Savona, dove abita in corso Colombo 8/12. Il console della compagnia portuale, Alessandro Nofroni, 53 anni, Savona, via Bruzzone 19, è stato assolto dall'accusa di lesioni colpose e violazione delle norme antinfortunistiche. Gerolamo Frosio, 56, via Nazionale Piemonte 93, e Lino Ratto, 55, via Privata Olivetta 16, entrambi di Savona, sono stati condannati a 3 mesi di carcere (condonati) ciascuno, per lesioni colpose. [b. b.]

SERVIZI SOCIALI

Previsti orari più lunghi negli asili savonesi

Un piano di razionalizzazione per gli asili di Savona. L'iniziativa è dell'assessore ai Servizi sociali Agostino Varaldo che ha deciso di modificare l'orario delle strutture per venire incontro alle esigenze delle famiglie che hanno chiesto un prolungamento. Sono previsti infatti orari più elastici che dovrebbero garantire una copertura per un ampio arco della giornata. [e. b.]

FUNERALI

Ieri mattina in duomo l'addio a Luigi De Marni

Ieri mattina alle 10 in Duomo si sono svolti i funerali di Luigi De Marni, anni, residente in via Orefici, ex titolare del negozio «Valmoda». Ieri la rivendita di via Paleocapa, uno dei negozi storici del centro di Savona è rimasta chiusa per lutto. [e. b.]

LUTTO

Stamane l'ultimo saluto alla donna morta di ictus

Questa mattina alle 10 nella chiesa di Legino si svolgeranno i funerali di Maria Grazia Besio, anni, la moglie del medico Gian Luigi Briano morta per un ictus nella notte fra martedì e mercoledì. Era stato proprio il dottor Briano, al mattino, a scoprire il cadavere della moglie. [e. b.]

GERMANIA

Il sindaco Tortarolo in visita a Mauthausen

Ieri sera il sindaco Sergio Tortarolo è partito per il pellegrinaggio a Mauthausen organizzato dall'associazione ex deportati dai campi di sterminio nazisti. La visita del sindaco in Germania durerà tre giorni. Tortarolo sarà il primo sindaco nella storia del Comune a rendere omaggio con una visita ufficiale ai savonesi morti nei campi di concentramento nazisti. [e. b.]

Gara di solidarietà per trovare il farmaco che salverà un piccolo romeno

Savona farà vivere un bimbo

Vittima delle micidiali radiazioni di Cernobil, è ricoverato a Bucarest. Il disperato appello del padre raccolto dalla Croce Rossa e dall'agenzia marittima Campostano

SAVONA. Una gara di solidarietà in città per salvare un bambino malato di leucemia. La Croce Rossa di Savona e l'agenzia marittima Campostano hanno collaborato per trovare le medicine indispensabili a salvare la vita di un bambino romeno. Si tratta di Georgian Radutà, 11 anni, di Costanza, che è affetto da leucemia acuta linfoblastica, una malattia nota comunemente «effetto Cernobyl».

Proprio l'esplosione del reattore nucleare della centrale sovietica, nel 1986, ha provocato la malattia di cui ora soffrono migliaia di persone, fra cui il piccolo Georgian.

Il bimbo è ricoverato attualmente nella clinica Fundeni di Bucarest, e i medici non dispongono dei preparati necessari per salvargli la vita. E così il padre di Georgian, che è un marittimo di 34 anni, quando è sbarcato a Savona si è messo in contatto con l'ufficio extracomunitari della Croce Rossa di Savona e con il dottor Edgardo Carella che, a sua volta, ha dato il via alla «caccia» per trovare il prezioso farmaco.

Si tratta di un preparato nuovo, denominato Crasmytin che nemmeno in Italia era disponibile. Ma la Croce Rossa di Savona, per fortuna, ha potuto contare sull'appoggio dell'agenzia marittima Campostano che, attraverso i suoi canali, è riuscita ad entrare in possesso in pochi giorni della preziosa medicina per combattere l'effetto Cernobyl. Gli agenti del gruppo Campostano hanno acquistato a proprie spese il farmaco in un laboratorio di Lugano.

Il dottor Edgardo Carella

A quel punto è entrata in azione la Croce Rossa internazionale che ha subito organizzato un volo speciale per Bucarest, con partenza da Berna, per trasportare la preziosa medicina al piccolo Georgian. Secondo i medici dell'ospedale romeno per il bimbo ci sono speranze, ma naturalmente sarà necessario proseguire con le terapie ancora per molti mesi. [e. b.]

Ponte crollato

Un appello dal Santuario

SAVONA. Tre aziende lottano contro i danni provocati dall'alluvione e le pastoie burocratiche. Si tratta di «Carpentferro», «Sabit» ed «Elettromeccanica Letimbro». Hanno sede in via Santuario 19, sull'altra sponda del Letimbro e a distanza di 8 mesi dall'alluvione non hanno ancora potuto riprendere la produzione a pieno ritmo perchè le lungaggini burocratiche impediscono di ripristinare il ponte carrabile che collega le sponde del torrente.

«Sinora abbiamo potuto effettuare solo lavorazioni di modeste dimensioni, ma quando si tratta di trasportare pezzi più rilevanti ci troviamo di fronte a ostacoli insormontabili - spiegano alla Carpentferro -. Una situazione estremamente grave anche per la diffusa crisi economica. Tuttavia, Genio civile, Provincia, Comune e Regione si rimpallano le responsabilità, impedendoci di effettuare i lavori per riaprire al transito il ponte». [e. b.]

Ipermercato

Sarà aperto entro il '95

SAVONA. «Entro 18 mesi l'Ipercoop di corso Ricci sarà ultimata». Lo ha affermato il presidente regionale della Lega cooperative Checconi per fugare le voci di una rinuncia a realizzare al progetto dell'Ipermercato che dovrà sorgere sulle aree dell'ex vetreria di corso Ricci. «Siamo in ritardo sulla tabella di marcia - spiegano alla Lega -, ma si tratta di un contrattempo quasi fisiologico quando si ha a che fare con la pubblica amministrazione». Il progetto ha preso il via nel 1984 ma solo recentemente siamo riusciti a risolvere tutti gli inconvenienti di carattere burocratico.

La commissione edilizia ha approvato il progetto e ora attendiamo solo che il Comune rilasci la concessione edilizia per dare il via ai lavori.

Nei prossimi giorni verrà firmata la convenzione urbanistica fra la Coop e il Comune per le modalità da seguire nell'intervento». L'Ipercoop offrirà circa 400 posti di lavoro. [e. b.]

Una rudimentale bomba molotov contro l'abitazione di un consigliere comunale

Varazze, attentato di stile mafioso

L'ordigno, regolato da un timer, non è esploso. C'erano due bombole di gas, poteva essere una strage. Nel condominio era in corso un'assemblea dell'Ascom. Vittorio Puppo ha già ricevuto lettere minatorie

VARAZZE. Attentato, la scorsa notte, in via Colombo. Davanti alla porte dell'abitazione di Vittorio Puppo, anni, consigliere comunale di «Varazze Insieme», è stata piazzata una rudimentale bottiglia molotov.

Il gesto intimidatorio era stato preannunciato da numerose lettere anonime nelle quali l'avvertimento era: «Sei vecchio. Devi morire. Smettila di fare il moralista». Lettere alle quali Puppo non ha mai dato valore fino all'attentato della scorsa notte, studiato nei dettagli e sventato per caso dallo stesso consigliere comunale. Fino a tarda sera, nel palazzo dove risiede Puppo, si era tenuta una riunione dei commercianti aderenti all'Ascom che hanno la sede proprio in via Colombo. Puppo, che era in stava dormendo, si è svegliato sentendo le voci dei commercianti che uscivano in gruppo dal condominio. Poco dopo ha avvertito un forte odore di bruciato. Si è affacciato alla porta e ha visto la bottiglietta incendiaria che stava bruciando lentamente. L'«ordigno», oltre al liquido infiammabile contenuto nella bottiglia di plastica, aveva una rudimentale miccia alla quale era stato attaccato un congegno a tempo.

Vittorio Puppo, con l'aiuto del figlio, ha disattivato l'ordigno artigianale che, se fosse esploso, avrebbe causato seri danni alle persone e all'edificio abitato, tra gli altri, anche da un'anziana donna paralizzata che vive nell'appartamento sopra a Puppo. Infine, proprio quel pomeriggio, nell'ingresso della casa del consigliere erano state temporaneamente depositate alcune bombole a gas per uso domestico.

Vittorio Puppo ha chiamato i carabinieri che da una prima ricognizione hanno potuto accertare che la «bomba» era stata sistemata davanti all'alloggio di Puppo, tra mezzanotte e l'una, quando i commercianti avevano già lasciato il condominio. Inizialmente si era pensato che gli attentatori si fossero introdotti nel palazzo confondendosi con i rappresentanti dell'Ascom. Ma l'ipotesi è stata scartata quando si è scoperto che era stata forzata la serratura del portone. I carabinieri, che sull'indagine mantengono uno stretto riserbo, escludono l'ipotesi dello scherzo di cattivo gusto e sono certi che si sia trattato di un vero e proprio gesto intimidatorio rivolto al consigliere.

L'ex sindaco Giorgio Craviotto

Puppo, pensionato, direttore di macchina sulle navi, attivista nel sindacato della categoria, ex assessore democristiano ai Lavori pubblici, dopo un allontanamento di quasi vent'anni dall'attività politica è stato eletto, nel'90, consigliere del gruppo di opposizione a fianco di Giorgio Craviotto e Giovanni Battista Busso. E ieri sera, in Consiglio comunale, l'ex sindaco Craviotto non ha mancato di stimgatizzare pubblicamente l'accaduto.

Nella sua veste politica Puppo conduce, da qualche anno, battaglie contro i rumori dei locali notturni e contro irregolarità edilizie e urbanistiche riscontrate in varie parti della cittadina. Noto per il numero rilevante di esposti che ha inviato al sindaco, ai carabinieri e ai vigili urbani, Puppo potrebbe essere stato preso di mira da qualcuno che non approva il modo in cui egli conduce le sue battaglie. [a. z.]

TACCUINO DEI QUARTIERI

LETIMBRO

Entro il '94 la ristrutturazione del depuratore

La ristrutturazione del depuratore verrà ultimata entro l'estate 1994. Lo ha affermato il professor Munari, l'esperto ingaggiato dal Comune per risolvere i problemi dell'impianto di depurazione, nel corso di un'assemblea pubblica che si è tenuta lunedì sera a Legino con la partecipazion dei consiglieri della IV Circoscrizione e degli abitanti dei quartieri di Legino e Zinola. Alla riunione ha partecipato anche il sindaco che ha illustrato agli abitanti della zona i termini dell'accordo raggiunto la Cogefar Impresit per la ristrutturazione dell'impianto. Entro la dine dell'anno, inoltre, il Consorzio bandirà una gara d'appalo per la realizzazione del nuovo forno per la combustione del biogas che si sprigiona dal depuratore.

VILLAPIANA

Commercianti contro il supermercato

Nel quartiere di Villapiana continuano le proteste dei commercianti che temono gli effetti provocati dall'imminente apertura di un supermercato in via Falletti. Nei giorni di riunite due assemblee, cui hanno preso parte anche l'assessore al Commercio Francesco Bedini e l'assessore all'Urbanistica Massimo Zunino. Le nuove leggi sul commercio favoriscono comunque l'apertura di nuovi esercizi commerciali di grandi dimensioni che prevedono anche l'accorpamento di diverse licenze.

LA RUSCA

L'autostrada inquina, indaga l'Itis

Sono cominciate le indagini sull'inquinamento atmosferico acuito nel quartiere de La Rusca. I rilevamenti vengono effettuati da un'equipe di tecnici dell'Itis Ferraris. Particolarmente attesi gli esiti degli esami sui rumori provocati dall'autostrada. Già da alcuni anni, infatti, gli abitanti di via Mignone, La Rusca e via Firenze hanno ingaggiato una battaglia disperata contro la Società autostrade, chiedendo l'installazione delle barriere antirumore che sono già state sistemate nella zona di Genova. La II Circoscrizione ha chiesto anche l'intervento dei parlamentari savonesi Giancarlo Ruffino, Sergio Cappelli e Maura Camoirano.

IL TACCUINO DELLA PROVINCIA DI SAVONA

LETTERE AL GIORNALE

Savona invivibile? meglio andarsene

Parlo di questa città, che è la mia città, artista e soprattutto come cittadino, perché il mio disagio e la mia rabbia sono quelli di molti altri. Savona è un luogo imbalsamato, un intreccio di vie trafficate, un monumento del terziario dove la massima espressione di cultura e svago è una sommossa e controllata voce di meschino borghesismo, che si accontenta di una stagione teatrale striminzita, feste paesane e sagre delle frittelle. Non un grido di entusiasmo, non un incentivo a fare cose migliori e diverse.

I giovani musicisti arrancano sulle salite della burocrazia, elemosinano scantinati per esibirsi davanti a pochi spettatori. Non hanno neanche i soldi per farsi due manifesti decenti, non hanno più la forza di battersi contro l'ottusità dilagante. Niente sponsor, niente soldi. Niente vie di uscita... in città cosiddetta del benessere, dove pullulano come cancri banche e assicurazioni, dove si riesce a usare l'auto tutto il giorno e la gente può dire: «Savona è ricca, si sta bene, è tranquilla».

Qual è il prezzo della tranquillità? Che musicisti, scrittori, pittori e giovani entusiasti muoiono frustrati e illusi. Che chi vuole città più viva diventa disperato, a meno che trovi il coraggio di mollare tutto e andarsene.

Savona è in eterna agonia. Ha preso il peggio dalle metropoli (sporcizia, droga, traffico) e il meglio da un paese di 200 abitanti che ospita un sanatorio (notti mummificate, messe prefestive, domeniche televisive). Nessun teatro giovanile, nessun auditorium decente, nessuna galleria per giovani artisti, nessuna discoteca, nessun vero centro culturale, nessun locale dove sia consentito fare e dire qualcosa. Se sei per strada dopo le 22 ti adocchiano come un delinquente; se hai i capelli lunghi o una chitarra in mano sei un vagabondo. È è palese, è un luogo dove ci siamo fermati a sessant'anni fa.

Federico Deca, Savona

Scrivere a La Stampa, piazza Marconi 3/6, Savona
Per i fax: 019/810.971

NUMERI UTILI

AUTOAMBULANZE

Savona: telefoni (Varazze-Spotorno)

Cairo: telefono 50.091 (tutta Val Bormida)

Pietra Ligure: telefono 626.666 (da Noli a Borghetto)

Albenga: telefono 50.348

Alassio: telefono 640.089

Andora: telefono

Borghetto: telefono 970.238

Laigueglia: telefono

Ceriale: telefono 990 105/991.333

FARMACIE DI TURNO

SAVONA
Dalle 8,30 alle 20:
Alle Torrette, via Paleocapa 3, tel. 851.669.
Busi, via Corsi 69, tel. 824.919.
Di Legino, via Bove 19, tel. 862.025.
Servizio notturno è garantito dalla farmacia *Della Ferrera*, corso Italia 153, telefono 827.202.
Alassio: *Farmacia Inglese*, corso Dante 344, tel. 640.128.
Albenga: *Comunale*, piazza del Popolo, tel. 53.007.
Albisola Superiore: *San Nicolò*, via Turati 7, tel.
Borghetto S. Spirito: *Comunale*, via Europa 33, telefono 971.013.
Cairo Montenotte: *Rodino*, via Portici 31, tel. 502
Finale Ligure: *Comunale*, via Ghigliari 6, tel. 692.670.
Loano: *Superiore*, via Dante 47, tel. 667.003
Millesimo: *Saroldi*, piazza Italia 45, tel. 565.650.
Noli: *Monte Ursino*, corso Italia 10, telefono 748.936.
Pietra Ligure: *Fvaldi*, via Montaldo 14, tel. 628.035
Quiliano: *Barmano*, via Diaz 2, tel. 880.209.
Gallo, Malocello 36, tel. 97.280.

GUARDIA MEDICA

Notturna, prefestiva e festiva:

Distretto Savona:
824.444 (Varazze-Spotorno)
Distretto Pietra Ligure:
627.777 (Spotorno-Borghetto)
Distretto di Albenga telefono 540.990
Distretto Altare telefono 580.72
Distretto di Cairo telefono .082
Distretto di Calizzano telefono 798.87
Distretto di Millesimo telefono 564.027
Distretto di Arenzano telefono 912.7306
Distretto di Cogoleto telefono

STATO CIVILE

SAVONA 6 MAGGIO

NATI. Martina Gallesio.

MORTI. Maria Besio in Briano, 39 anni residente a Finale Ligure; i funerali si svolgeranno questa mattina alle 10 alle nella chiesa di Sant'Ambroglo a Legino.

ATTIVITA'

Savona. E' stata convocata per questa sera alle 21 nella saletta riunioni dell'Oratorio salesiano di via Piave un'assemblea della sezione savonese dell'Aido, l'associazione ligure dei donatori di organi.

L'ordine del giorno dell'assemblea riguarda la proposta di incorporazione dell'associazione in altro ente la prossima costituzione.

Savona. La direzione provinciale delle Poste ha reso noto che negli uffici di Au Fossu (corrispondenze a pacchi), di Alassio (piazza Libertà) e di Albenga (piazza Petrarca) sono in vendita i modelli ufficiali, editi dall'Istituto poligrafico dello Stato, per la dichiarazione dei redditi e Ici per il 1992.

Si tratta del modello 740 (2500 lire) con i relativi quadri aggiuntivi e il modello per la dichiarazione dell'imposta comunale sugli immobili per persone fisiche.

GLI APPUNTAMENTI

SAVONA
Pomeriggi con l'autore

Rinviato, per indisposizione della scrittrice, l'appuntamento di oggi alle 17, a Palazzo Nervi, con Sveva Casati Modignani che doveva presentare il libro «Il cigno L'incontro era stato organizzato dalla Provincia nell'ambito dei «Pomeriggi letterari con l'autore». [e. b.]

SAVONA
Un libro sulla Bibbia

«Religioni, ideologie, cultura». La bibbia tra interpretazione e mistificazione. Questo il titolo del libro di Marcello Tobia che verrà presentato questa in Comune alle 20,45. [e. b.]

SAVONA
Con le Fs nei locali liscio

Sono aperte le prenotazioni per il viaggio a Misano adriatico organizzato dalle Ferrovie. Si tratta di una gita di due giorni in programma il 22 e 23 maggio che prevede anche partecipazione ad una serata in un celebre locale da ballo. Per informazioni occorre rivolgersi al numero 85.30.88 della Filiale viaggiatori di Savona. [e. b.]

SAVONA
Marcia per salvare le balene

Domenica mattina alle 10 radunio in piazza Sisto IV per «Arcobalena», la marcia non competitiva organizzata da Greenpeace per salvare le balene. Il percorso prevede una passeggiata sino al Bosco delle Ninfe. [e. b.]

ENTE SCUOLA EDILE
Corso per giovani architetti

L'Ente scuola edile ha organizzato un corso per tecnico di recupero edilizio destinato a giovani laureati in architettura. Il corso avrà una durata di 500 ore con una frequenza di 24 ore settimanali. [r. p.]

LEGINO
Votazioni per il Consiglio

Sabato dalle 15 alle 19 e domenica dalle 8 alle 13 nella sede della società per il costume «A Campanassa», in piazza Brandale, si svolgeranno le votazioni per il rinnovo del Consiglio direttivo del sodalizio. [c. v.]

Il presidente dell'Unione industriali, tra gli azionisti, annuncia la decisione di lasciare

Omsav addio, Dellepiane se ne va

«Ho perso una scommessa, la più importante della mia vita di imprenditore: non resta che farmi da parte»
Una scelta che affossa le speranze di poter salvare lo stabilimento nato 3 anni fa dalle ceneri dell'Italsider

SAVONA. Adesso per l'Omsav è davvero la fine. Aldo Dellepiane se ne va. Il presidente dell'Unione industriali, azionista dell'Omsav e fautore dell'operazione di reindustrializzazione dell'ex stabilimento Italsider ha deciso di passare la mano e di ritirarsi dalla società.

«Ho perso una scommessa - ammette Dellepiane -, la più importante della mia vita di imprenditore. Tre anni fa avevo pensato di poter far rinascere un'attività sulle ceneri dell'Italsider e invece mi sbagliato. Non mi resta che prendere atto di questa situazione e farmi da parte».

Una decisione che affossa completamente le speranze di poter salvare lo stabilimento di carpenteria meccanica nato tre anni fa dalla collaborazione fra Dellepiane, Guglielmone e Cormin di Vado Ligure con l'Ilva. «Le aree dell'ex Italsider non c'è dubbio che debbano restare industriali - afferma Dellepiane - sia per salvaguardare gli interessi degli operai, sia per il futuro della città. E per proseguire l'attività occorrono nuovi capitali, nuove commesse di lavoro e nuovi soci. Io non posso garantire queste necessità e quindi mi faccio da parte».

Sulla decisione del presidente dell'Unione industriali, oltre alle perdite economiche (l'azienda ha una perdita di oltre 10 miliardi) hanno pesato anche le insinuazioni adombrate

Il presidente Aldo Dellepiane

da più parti sull'intenzione della proprietà di speculare sulle aree ex Italsider. Dellepiane fa parte infatti anche del consorzio Orsa 2000, che ha progettato la realizzazione di un porto turistico e di insediamenti commerciali e residenziali accanto alla fabbrica. «Io mi faccio da parte così nessuno potrà pensare che io abbia tratto vantaggi dal fallimento di questa operazione. Del resto, gli sbagli nella vita si fanno una volta sola e io l'Omsav ho già sbagliato abbastanza. E' un po' come se avessi giocato in una sola volta tutte le schedine del totocalcio che non avevo mai giocato in vita mia», dice Dellepiane.

L'imprenditore valbormidese, comunque, sta lottando per limitare i danni: «Sto lavorando a tempo pieno sull'Omsav, per evitare il peggio. Mi riferisco soprattutto agli operai. Stiamo cercando di garantire un posto di lavoro a quanti, insieme con me, avevano creduto a quest'operazione. Mi sto adoperando con tutte le forze, sia come socio dell'azienda, sia come presidente dell'Unione industriali. Anche come presidente, comunque, sto per uscire di scena. Fra un mese scadrà il mandato e tornerò a fare l'imprenditore in Valbormida».

Dellepiane tiene a precisare le ragioni del fallimento e i rapporti con gli altri soci: «Tre anni fa nemmeno il corvo più nero avrebbe potuto pronosticare il terremoto politico, economico e istituzionale che ha colpito il Paese e il crollo dell'Ilva. L'Ilva avrebbe dovuto investire mille miliardi in Italia invece oggi non esiste più. I miei rapporti con Guglielmone sono buoni. E' una persona che stimo».

Oltre a Dellepiane lasceranno l'Omsav anche l'Ilva (in crisi irreversibile) e l'Omag di Guglielmone, che ha più da investire. Per l'azienda si apre il baratro di una procedura fallimentare, mentre i dipendenti finiranno nelle liste di mobilità.

Ermanno

L'OPINIONE

Grande scommessa di tutta la città

La messa in liquidazione dell'Omsav è una decisione che lascia esterrefatti non solo i lavoratori, il sindacato, ma un'intera città, l'intera provincia. Con l'Omsav, infatti, cadrebbe qualcosa di più che un'azienda: uscirebbe sconfitto pesantemente l'intero sistema economico, sociale, politico di Savona.

Quando nel giugno del 1990 decidemmo di dire sì al progetto di «privatizzazione» della Italsider, quello che ci convinse ad avere il coraggio di assumerci quella responsabilità, non furono solo le garanzie di lavoro assicurateci dai ministeri, dalle Partecipazioni statali, dalla Regione Liguria, dalla stessa Ilva, ma due ulteriori elementi. Il primo era la «missione industriale» e cioè le motivazioni, le finalità per cui si costituiva l'Omsav: Savona aveva bisogno di un'impresa che costruisse qualcosa che poteva essere realizzato lontano dal mare, perché di grosse dimensioni. L'essere sul porto voleva dire possedere un elemento di forte attrazione sapendo già che, dal punto di vista della professionalità delle maestranze, c'erano le garanzie che i lavoratori fossero in grado di realizzare manufatti complessi, ad altissimo valore aggiunto.

Lo stabilimento Omsav

Il secondo fatto, per noi importante, fu che in questa «scommessa» erano impegnati imprenditori locali di primo piano che, oltre ad altri soci, avevano esperienza e carte in regola per vincere questa sfida. Per questo, in questi tre anni i lavoratori hanno compiuto ogni sforzo possibile per sopportare l'atteggiamento del nuovo management aziendale, spesso molto duro, a loro avviso giustificato dal fatto che, essendo più pubblica l'azienda, non avrebbe più potuto contare sulla garanzia di copertura delle perdite che veniva sistematicamente data dallo Stato alla precedente Icalsider. I lavoratori hanno accettato condizioni disagiate, ai limiti dello scontro, cercando di evitare conflittualità, proprio perché si voleva contribuire a vincere la scommessa.

Come sindacato, per questo, abbiamo anche subito, giustamente, critiche perché lasciavamo un po' troppo sciolte le «briglie» ad una direzione che non andava troppo per il sottile. Il nostro fine era lo stesso: vincere la scommessa. Oggi abbiamo la sensazione di essere alla vigilia di un'altra giornata buia per Savona, di un altro lutto per la città. Certo abbiamo ancora una speranza: quella di convincere l'Ilva che i suoi interessi a Savona non possono essere solo legati alle aree e che l'accordo del 1990 va rispettato in tutte le sue parti. Abbiamo ancora la speranza che nelle prossime settimane si trovi un partner con mezzi di lavoro e meno chiacchiere perché è solo il lavoro che può garantire la sopravvivenza di un'azienda: non vogliamo l'assistenzialismo. Per questo intendiamo giocare tutte le nostre carte, come sindacato dei metalmeccanici. Nei prossimi giorni continueremo, con l'orgoglio di questi lavoratori che hanno fatto la storia del movimento sindacale di questa provincia, a disturbare giornali, automobilisti, commercianti, istituzioni e politici. Lo faremo perché la Omsav è una scommessa di tutta la società savonese e non solo delle 900 famiglie che hanno vissuto con il lavoro in quest'azienda dal 1990 ad oggi.

Antonio Falasco
segretario Fim-Cisl di Savona

Savona non ci sta

Estimi alti il Comune fa ricorso

SAVONA. Il Comune chiede all'ufficio tecnico erariale uno sconto del 20 per cento sugli estimi catastali. Questo l'obiettivo del ricorso che l'amministrazione comunale presenterà questa mattina alla commissione censuaria provinciale contro le tabelle allestite dall'Ute che hanno provocato a Savona un aumento del 260 per cento dei valori catastali degli immobili con pesanti ripercussioni su tutti i proprietari.

Spiega l'assessore agli Affari legali Renzo Brunetti: «Gli estimi fissati dall'Ufficio tecnico erariale provocano sperequazione fra gli abitanti di Savona e quelli dei centri turistici della Riviera. L'Ute ha infatti previsto per tutti i Comuni che si affacciano sulla costa le medesime tariffe, dimenticando il differente valore di mercato degli immobili». Per questo i Comuni di Savona, Vado Ligure e Quiliano hanno chiesto una riduzione del 20 per cento dei valori catastali che dovrebbe corrispondere maggiormente alla situazione di mercato. Il Comune contesta inoltre la scelta del Catasto che avrebbe adottato come unità di misura un vano più grande rispetto a quello che si trova abitualmente nelle abitazioni liguri. Infine l'amministrazione comunale ha evidenziato nel ricorso che alcune zone di Savona si trovano in stato di degrado e quindi il valore degli immobili dovrebbe essere sensibilmente ridotto. [e. b.]

Dal 1° giugno

E l'Olanda chiude i suoi viceconsolati

SAVONA. Il vice consolato olandese di Savona chiude i battenti dopo quarant'anni di attività. La decisione è del ministero degli Affari Esteri all'Aja che, nel quadro di un riassetto mondiale delle rappresentanze olandesi all'estero, ha deciso di chiudere, oltre alla sede locale, anche quelle di La Spezia, Taranto e Siracusa. La porta del vice consolato savonese, in via Chiodo, si chiuderà il 1° giugno.

Per tutto il territorio ligure le operazioni consolari passeranno sotto la competenza del consolato generale onorario di Genova. In conseguenza della chiusura del vice consolato, viene anche a cessare l'attività dell'ufficio di rappresentanza della camera di commercio italo-olandese.

Il 4 maggio Piet-Hein Houben, ambasciatore dei Paesi Bassi in Roma, ha fatto visita a Savona per esprimere personalmente al viceconsole Guido Mazzitelli e ai suoi collaboratori «il più caldo ringraziamento per il compito così diligentemente svolto e il modo esemplare con cui, fino ad ora, sono stati trattati gli interessi olandesi a Savona».

Houben ha infine ringraziato le autorità comunali, la prefettura, l'ufficio import-export della Camera di commercio e la presidenza dell'ente autonomo del porto per la collaborazione e la disponibilità dimostrate dal canto ad oggi. [a. z.]

Interpellanza per due assunzioni al depuratore di Savona

In 400 al corteo della Lega per manifestare contro Craxi

Circa 400 studenti delle scuole superiori hanno aderito, ieri mattina, alla manifestazione indetta dalla Lega Nord contro Craxi. Il concentramento si è formato in piazza Sisto IV. Al corteo hanno partecipato una cinquantina di studenti, solo in 15 si sono spinti sotto le finestre del psi a gridare slogan contro l'ex leader. Sempre ieri, è stata presentata al sindaco Sergio Tortarolo, dai consiglieri della Lega Maria Troisi e Cristoforo Astengo, un'interpellanza per conoscere le modalità di assunzione di due dipendenti del depuratore di Savona. E tratterebbe del figlio dell'assessore Giorgio Balbo e della moglie dell'ingegnere capo del Comune, Enzo Galliano. Tutti e due sono stati assunti per concorso, ma i rappresentanti della Lega sospettano irregolarità.

Ancora in ambito federalista sono stati presentati da Davide Maranzano, consigliere della Lega Nord ad Albisola Superiore, una serie di inni scritti e composti da lui, per il nazionale indetto dalla segreteria del movimento guidato dal leader Umberto Bossi. Maranzano, musicista autodidatta, ha iniziato a suonare le tastiere da poco. Dopo avere perfezionato la tecnica, si è dedicato alla composizione sulla scia delle proposte politiche della Lega e dalla vittoria del 5 aprile del '92.

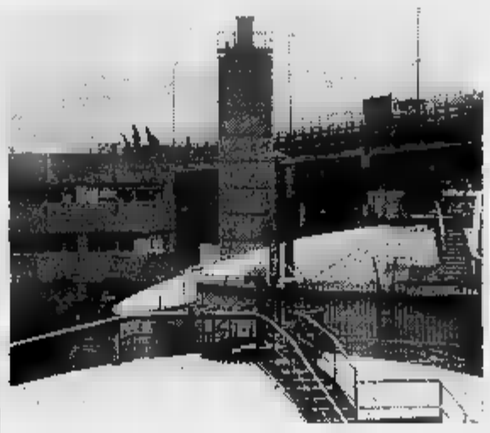

I consiglieri della Lega hanno presentato un'interpellanza e due assunzioni che sarebbero state fatte dal consorzio depurazione di Savona

I testi inviati al concorso sono: «E noi gente della Lega»; «5 aprile '92»; «Dacci mano Umberto»; «Gran paese federale», «A Pontida»; «Mandéll e Cà». Quest'ultimo, in dialetto, sembra sia piaciuto alla giuria che sta selezionando gli inni e potrebbe essere utilizzato come canto dei leghisti Liguri. [a. z.]

TRIBUNALE DI IMPERIA

Avviso di vendita di immobili nell'esecuzione

Promossa da: Sezione Autonoma del Credito Fondiario della B.N.L. (Avv. Arcangelo Musso) contro [illegible] srl, corrente in Alassio.
Il giorno 24 maggio 199[illegible] alle ore 10,30 nella sala delle pubbliche udienze del Tribunale di Imperia verranno posti in vendita i beni immobili di proprietà della esecutata LIGURFIN srl:
in IMPERIA via Magenta, villa completamente ristrutturata con ottime rifiniture interne ed esterne disposta su tre piani oltre torretta emergente a giardino di circa mq 620 con box e tavernetta in corpi staccati. Il piano terra è costituito da un alloggio di servizio della superficie lorda di circa mq [illegible], composto da soggiorno, due camere, disimpegno, bagno, cucina e due ripostigli, con ingressi indipendenti; vi sono [illegible] cantine e il vano caldaia della superficie complessiva di mq 21. Il piano primo, [illegible] e [illegible] costituiscono alloggio unico con accesso principale mediante scalinata esterna e giardino su via Magenta e accesso secondario da via Privata Ghersi.
Al piano primo vi sono un ampio ingresso con antistante porticato, quattro vani e sala, soggiorno, studio e pranzo oltre cucina e bagno.
Al piano secondo si trovano tre [illegible], stireria, un bagno, due wc ed ampio disimpegno.
La [illegible] è formata da un unico locale con antistante [illegible].
Superficie lorda vendibile circa mq 281.
In corpo staccato, lungo il confine nord del giardino vi è un locale ad uso tavernetta della superficie di mq 18 dotato di forno a barbecue. Sempre in corpo staccato, con [illegible] da via Magenta e porta di servizio sul giardino, ampio garage e [illegible] oltre a mq 6,5 di cantina retrostante.
Il giardino della superficie di circa mq 620, è in stato di abbandono vegetativo, piantumato con alberi da frutto.
Il tutto censito al N.C.E.U. partita 1012430 Oneglia F. mapp. [illegible] sub 1, C/6, classe 9, [illegible] 53, R.C. 259.700.
Oneglia F. 3 mapp. 584 sub 1, A/2, classe 2, vani 8,5, R.C. 2.847.500.
Oneglia F. 3 mapp. 584 sub 2, A/2, classe 3, vani 14, R.C. 5.530.000.
Prezzo base: L. 1.000.000.000 (un miliardo).
Deposito [illegible]: L. 100.000.000 (cento milioni).
Deposito spese approssimative: L. 200.000.000 (duecento [illegible]).
Le offerte in aumento non potranno essere inferiori a L. 10.000.000.
Le domande per partecipare all'incanto, redatte in carta bollata da lire 15.000, contenenti il numero di codice fiscale e gli estremi di un documento valido di identità, dovranno essere presentate in Cancelleria entro il giorno precedente all'incanto [illegible] ore di ufficio - unitamente ai depositi di cauzione e spese di cui sopra mediante assegni circolari trasferibili intestati al Cassiere Provinciale delle Poste con il concorso del suo Controllore.
Pagamento intero prezzo entro trenta giorni dall'aggiudicazione.
Spese di registrazione del decreto di trasferimento, trascrizione a carico dell'aggiudicatario.
Per informazioni rivolgersi alla Cancelleria del Tribunale (stanza n. 5).

AVVIATISSIMA ATTIVITA'

- PELLETTERIA
- CALZATURE
- ABBIGLIAMENTO

ALBENGA CENTRO

causa anzianità cedesi dilazionando

L'ARCHIVOLTO IMMOBILIARE
TEL. 019/62.42.52

Ditta leader nel proprio settore ricerca
AGENTI
per provincia Savona
Fisso, provvigioni, incentivi
Tel. 0172/742.766

AVIS
SAVONA - V. Famagosta, 3
Telefono 824.606

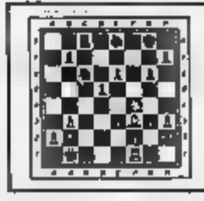

LA STAMPA *ogni domenica* **GIOCHI**
parole incrociate, rebus, dama, scacchi e passatempi

Democristiani indipendenti, Lega Nord e l'alleanza pds-psi-Rifondazione

Stella: tre liste per le elezioni

Tutti i nomi, i programmi e i candidati a sindaco

STELLA. Il Comune si prepara alle elezioni di giugno con tre liste: una della democrazia cristiana indipendenti; una della Lega Nord; una che riunisce le forze di sinistra pds-psi-Rifondazione comunista.

A termine per la presentazione delle liste è scaduta la raccolta delle firme scade domani a mezzogiorno, salvo colpi di scena, le indicazioni sembrano ormai precise. La dc, che presenta come candidato a sindaco l'uscente Anselmo Biale, avrà 11 rappresentanti, molti dei quali già eletti in precedenti amministrative. Tra questi, l'attuale vicesindaco Nicolò Vicenzi, Antonio Bolla, Giovanni Dabove, Giorgio Pescio, Gastone Zunarelli, Piera Visca, Roberto Freccero. I nomi nuovi sono Patrizia Zunino, Margherita Rebagliati, Silvio Gallo, Massimo Salvo. Il programma prevede portare a termine le indicazioni date dall'attuale amministrazione sul piano regolatore e la concretizzazione degli indirizzi dati, sul piano dei servizi sociali, dalla conferenza d'ambito. L'impegno si estende poi alla viabilità, ad interventi per la razionalizzazione dei servizi per la raccolta dei rifiuti, al miglioramento della rete fognaria.

La Lega Nord si presenta con una donna candidata a sindaco. Si tratta della commercialista albissolese Marinella Caputo che avrà nel suo staff Marco Accomo, Pietro Cerruti, Edoardo Benvenuto, Marisa Fineschi, Costantino Flavoni, Vittorio Freccero, Monica Marcuri, Gregorio Narducci, Angelo Rossi e Carla Berta. Il programma, fatti salvi i principi dell'autonomismo federalista, prevede una partecipazione diretta dei cittadini alla vita amministrativa e l'elezione di esterni in grado di dare indicazioni tecniche sui diversi settori. E' previsto l'istituzione di referendum tra i cittadini su scelte importanti e un decentramento di cittadini e consiglieri nominati per accogliere le istanze e le problematiche dei residenti. Si parla poi dello sviluppo dell'artigianato e dell'applicazione, al minimo, delle tasse governative. La Lega s'impegna infine, al potenziamento dei trasporti pubblici, al miglioramento della viabilità e del sistema fognario.

Rinnovamento e alternativa sono le formule della lista di alleanza di sinistra pds-psi-Rifondazione. Candidata a sindaco, ancora una donna, Lorenza Rossi, insegnante della frazione di Corona. Gli altri nomi non sono ancora noti mentre il programma, che prevede iniziative per un coinvolgimento diretto dei cittadini nelle scelte dell'amministrazione, punta ad un'organizzazione razionale dei servizi. [a. z.]

Questa sera a Luceto

Un'assemblea contro il progetto della zona Erchi

S. Assemblea aperta a tutti i cittadini stasera alle 21 nella società di mutuo soccorso di Luceto. L'incontro è organizzato da Italia Nostra e dal Comitato di Luceto contro l'industrializzazione della zona degli Erchi, nota come «I-29». Gli ambientalisti sottoporranno ai cittadini il progetto dell'attuale amministrazione comunale approvato, nell'ultima tranche, il 25 marzo scorso. Se non ci saranno opposizioni, l'industrializzazione degli Erchi partirà con il trasferimento della Magrini a Savona. La proposta di Italia Nostra, appoggiata dalla Lega Nord, è di presentare al più presto ricorso al Tar chiedendo la sospensiva della delibera comunale per un progetto che, a giudizio degli ambientalisti, altererebbe l'equilibrio della zona più idonea per essere adibita a verde pubblico con attrezzature sportive e richiamo turistico. [a. z.]

Divergenze sullo statuto

Franco Di Sisto lascia l'Ascom di Varazze

VARAZZE. Franco Di Sisto, rappresentante di pubblici esercizi, lascia l'Ascom. La frattura, dopo un'accesa discussione nel corso di una riunione mercoledì sul bilancio, è nata per una divergente interpretazione dello statuto dell'associazione alla quale, da circa 30 anni, Di Sisto aderisce. Il ristoratore ha infatti chiesto ai dirigenti Ascom di deliberare, ogni volta che si erogano i ricavi fondi, le entrate e le uscite dell'associazione. Ma gli altri esponenti, ritenendo che il rapporto di gli associati debba continuare ad essere gestito, come è stato fino ad ora, nei termini della massima fiducia, stima e trasparenza, hanno contestato le posizioni rigide di Di Sisto. Quest'ultimo, appellandosi allo statuto dell'Ascom, ha deciso di abbandonare la sezione e spostare la sua adesione all'Associazione commercianti di Savona. [a. z.]

A giugno si vota in cinque Comuni

Per le nuove liste le ultime 48 ore

PIETRA L. Ultime 48 ore tempo a disposizione partiti liste civiche per presentare i candidati alle amministrative del 6 giugno. Nel Finalese, dranno alle urne gli elettori di Loano, Pietra, Borgio, Tovo San Giacomo e Balestrino.

Pietra. Quattro liste in campo. Ieri è stata ufficializzata quella di dc-psi-pli che si chiamerà «Uniti per Pietra». Candidato a sindaco l'assessore uscente, Mario Carrara. I candidati sono: Virgilio Alessio (47 anni) dipendente Apt, France- Amandola (25) geometra, Franco Bianchi (35) dipendente poste, Anna Bonfiglio (53) commercialista, Chiara Fazio Sfacteria (52) casalinga, Annalisa Ferrando Ravera (51) impresa autotrasporti, Salvatore Ferraro (43) ristoratore, Paolo Policarpo Foscolo (49) medico, Pierina Gabellieri Tomasi (44) casalinga, Giuseppina Gotti (29) impiegata, Francesco Lovino (65) medico, Marco Mazzucchelli (31) dipendente Usl, Aldo Monleone (54) dipendente ferrovie, Sergio Pallaoro (60) albergatore, Paolo Palmarini (52) geometra, Andrea Robutti (68) medico. Tante le nella maggioranza uscente. Fra questi il sindaco Nicolò Tortarolo e l'attuale presidente della Provincia Mario Robutti. Altre le liste in campo. «Alleanza Democratica», candidato a sindaco l'ex pretore onorario Antonio Fazio, raccoglie l'appoggio di pds, verdi, padi, pri e indipendenti dell'area cattolica e socialista. La Lega candida a sindaco Daniele Negro. La terza lista è «Città per tutti» (indipendenti, rete, Rifondazione comunista e attuali, o ex, consiglieri di pds o pci). Spiega il capofila Alberto Artom: «Ci sentiamo legati da un vincolo comune di solidarietà. Siamo soprattutto indipendenti che non esprimono gruppi di potere». Incertezza per la lista del msi.

Francesco Cenere, dc, sindaco Boissano sarà il capolista prossime comunali di giugno a Loano

Loano. Definiti gli schieramenti. La Lega candida l'ex consigliere Lorenzo Elice sindaco. Dc-pri-pli puntano sull'ex sindaco di Boissano, Francesco Cenere. Terza lista, quella di psi-psdi commercianti capitanata dal vicesindaco Pier Luigi Pesce. «L'altra lista per Loano», con candidato sindaco Lucia Fantuzzi, trova il sostegno del circolo «Italo Calvino», pds, verdi del sole che ride e Rifondazione comunista. Questo gruppo, in contrapposizione a dc Lega stato coordinato da un «Comitato promotore». Novità importanti nel gruppo di centro che rinuncia tutti i «vecchi» della politica. Il sindaco uscente, Mario Rembado, è stato il primo, «in rinnovamento», a rinunciare.

Borgio. La lista da battere è quella civica sindauscente Enrico Rembado, da 18 anni primo cittadino. Quasi tutti i partiti appoggiano queformazione. Per ora, l'unica lista alternativa è quella della Lega Nord che propone Nadia Fadel come capofila. Voci contrastanti sulla presentazione, all'ultimo momento, ter- za lista di area laico-socialista.

Tovo San Giacomo. Tre i gruppi in lizza alle amministrative. La maggioranza uscente di centro ripropone candidato sindaco Massimo Boragno. La Lega Nord è in campo per la prima volta a Tovo Gilberto Costanza, ex consigliere nale Loano, capolista. La novità è la lista civica che sarà guidata da Luigi Barlocco, dipendente del Comune di Borgio, che propone, con l'appoggio di molti partiti, quasi solo volti nuovi.

Balestrino. Tre gruppi si contendono la maggioranza dei seggi nel consiglio. Sono la lista del «Castello» che si riconduce alla maggioranza uscente, con candidato a primo cittadino Carlo Ismarro, alcuni esponenti dell'area pds. Seconda lista quella dcpsi Gian Luigi Rava capofila. Giorgio Pavan sarà infine il candidato a sindaco per la Lega.

Rembado

I nuovi decreti fiscali rischiano di mettere in ginocchio le aziende della Piana

Agricoltori in rivolta contro l'Iva

L'imposta passa dal 4 al 12 per cento per chi supera 360 milioni di fatturato: i costi salgono alle stelle
L'intervento di Gianni Moretti della Coldiretti: «Economia soffocata da tasse e balzelli d'ogni tipo»

ALBENGA. Per l'agricoltura della Piana si tratta dell'ennesimo colpo basso. Il Decreto legge che porta dal al 12 per cento l'Iva per le aziende agricole che superano i 360 milioni fatturato rischia di mettere fuori mercato l'agricoltura della Piana albenganese. «Un aumento di costi di gestione in particolare, quando già il prodotto agricolo nese è gravato da sul gasolio, dalla straniera, da imposte e balzelli di ogni tipo», spiega Gianni Moretti, dirigente della Coldiretti.

Il rischio maggiore quello dell'uscita del prodotto albenganese dal mercato. «Ormai anni stiamo subendo la concorrenza del prodotto straniero, nel campo floricolo che nel campo orticolo. Il prezzo della nostra produzione, per una serie di motivi, ad alzarsi e, nonostante la Piana possa vantare un primato qualità, c'è il pericolo che consumatore produzioni meno care. Il problema è che il prezzo non lo fissano gli agricoltori ma i costi di produzione. E l'Iva di punti tutta la produzione agricola nazionale ne subirà le conseguenze. Soprattutto per quello che riguarda la floricoltura», afferma Ravera, presidente della cooperativa «l'Ortofrutticola», il colosso settore agricolo.

Gianni Moretti della Coldiretti

A livello locale l'aumento danneggerà soprattutto le aziende agricole che negli ultimi anni trasformate in vere e proprie imprese. «La realtà Piana, che comprende Albenga, Ceriale e Andora, è fondamentalmente agricola. E' in questa zona che c'è la maggior di aziende agricole con fatturati superiori ai 360 milioni. Si tratta di imprese che creano posti di lavoro e che, con l'aumento dell'Iva, troveranno in difficoltà. Anche perchè detto che chi ha un giro d'affari di 360 milioni abbia utili milionari», spiega ancora Moretti.

Gli agricoltori Piana albenganese sono decisi mobilitare tentare di cambiare il Decreto legge. Il referendum dello scorso aprile ha, fatto, abrogato l'esistenza del Ministero dell'agricoltura e i coltivatori tentaranno di modificare l'imposizione governativa. in attesa cambiamenti le aziende agricole, anzichè il regime forfettario, dovranno sottostare a quello deciso Governo», spiegano ancora gli agricoltori.

Con conseguenze gravi per la Piana. «Di fatto questo Decreto legge favorisce chi ha nell'agricoltura un'integrazione di reddito. Chi coltiva la terra ma ha già uno stipendio fisso sarà agevolato le aziende agricole vere e proprie, nella Piana sono diverse centinaia, saranno penalizzate», aggiunge Moretti. Di fatto in difficoltà le imprese che coltivano fiori e ortaggi in serra. Aziende che hanno dipendenti e spese di centinaia di milioni. «Il pericolo è che l'ulteriore aumento dei costi di produzione penalizzi il prodotto albenganese. Da anni subiamo la che, differenza dell'Italia, protegge il prodotto. ulteriore impennata dei costi di produzione significa rendere più difficile la collocazione sui mercati di fiori e ortaggi coltivati nella nostra provincia», conclude Gianni Moretti.

[s. p.]

NOTIZIE FLASH

obbedisce all'ordine di espulsione:

Noureddine Kadri, 22 anni, algerino, è stato arrestato da una pattuglia della Polstrada, alla periferia di Albenga. Oggi sarà processato per direttissima. L'extracomunitario aveva ottemperato all'ordine di espulsione che gli era notificato agli inizi del mese scorso. Altri controlli contro gli extracomunitari a Loano e Pietra, parte carabinieri Vigili. **[r. sr.]**

BOISSANO

Paolo Canavese, segretario dc

Hanno avuto luogo i funerali di Paolo Canavese, 79 anni, presidente onorario dell'Associazione Culturale Boissano, conosciuto stimato per la sua attività di poeta di segretario della dc di Toirano, ove era nato. Canavese dei maggiori esperti locali erboristeria. **[r. sr.]**

FINALE L.

Non fissati i funerali dell'insegnante

Sarà eseguita pomeriggio al Santa Corona di Pietra l'autopsia sul corpo Amalia Adinolfi Gazzano, anni insegnate alle elementari di Finalborgo, deceduta martedì sera in seguito ad un improvviso malore. La magistratura non ha ancora il nulla osta per la sepoltura. **[a. r.]**

«Monica amo», manifesti in tutto il

«Monica che firmato Tony». Un singolare manifesto verde, con solo questa scritta stampata, è comparso ieri tutti i muri centro di Pietra . è la prima volta che degli innamorati si scambiano messaggi utilizzando dei veri e propri murales, creando anche danni facciate persino monumenti antichi fabbricati. **[a. r.]**

La gente di Villanova contesta l'Autofiori, l'Anas e i grandi consorzi edilizi

Terreni espropriati a prezzi irrisori

Dopo tre anni dai lavori dell'Aurelia bis non sono ancora state pagate le aree invase da asfalto e cantieri
Offerte solo 800 lire al metro quadrato, una miseria rispetto ai valori di mercato. Partono le prime denunce

VILLANOVA. Un paese in rivolta. Contro l'Autostrada dei Fiori, l'Anas, il consorzio «Villanova '90», gli abitanti di Villanova d'Albenga lanciano le loro accuse. Accuse che riguardano l'Aurelia bis, il tratto di strada che unisce Albenga a Villanova che, a distanza anni dall'inizio lavori a uno dall'inaugurazione, ha visto liquidazione di quanto spetta ai proprietari espropriate per la realizzazione della strada. Non solo. Una cinquantina di famiglie interessate all'esproprio sono furibonde per la cifra offerta come pagamento terreni occupati dall'arteria: lire al metro quadrato, una miseria rispetto al valore di dei terreni agricoli occupati dall'asfalto. Anche perchè per altre opere pubbliche in si è l'esproprio è stato pagato molto di più.

«Ci famiglie che hanno perso completamente la loro azienda agricola. Non pensavamo di speculare sull'esproprio almeno di avere i soldi necessari a garantirsi altre attività. E invece, a distanza di anni, hanno indennizzi e rischiano di trovarsi con un pugno di mosche», spiega il sindaco di Villanova Pietro Balestra, impegnato a sostenere i proprietari delle aree espropriate. Per gli espropri sono stati stanziati 500 milioni ma servirebbero almeno miliardi per accontentare tutti. Una miseria, secondo gli espropriati, rispetto ai 70 miliardi spesi per il tratto strada.

Qualcuno, senza mezzi termini, parla già di po la vicenda davanti alla magistratura. «In tempi di tangenti per la costruzione di strade e autostrade non ci stupiremmo che anche per i nostri espropri possano ipotizzare reati. Del resto il consorzio "Villanova '90" compoditte già coinvolte in vicende di appalti e pagamento», spiegano i proprietari delle aree espropriate e non ancora paga riferimento ai soci del consorzio (Tecnosviluppo del gruppo Damonte Del Prato di Genova) è chiaro.

Ma c'è solo un problema di espropri. «Esiste, e grave, un problema impatto ambientale. La strada è completata ma completamente un intervento per cercare rendere grave la ferita sul territorio. Ho già scritto una lettera ai responsabili del consorzio. Prima di abbandonare tutto, e devono farlo in tempi brevi perchè il terreno usato come base per il per golf, devono ricoprire i muragliolini mettere degli alberi lungo scarpate. Siamo ancora in attesa di un progetto esecutivo per recupero ambientale del nostro territorio», spiega ancora Balestra.

[s. p.]

TANGENTI

Confronto «all'americana»

rimasti ostinatamente attaccati alle loro rispettive versioni l'direttore compartimentale dell'Anas Guglielmo Fabbri e l'imprenditore Franco Pesce arrestati per concussione e ieri mattina messi a confronto un particolare non trascurabile, l'entità della tangente sarebbe stata a misteriosa valigetta passata di mano fra i due. I contorni della vicenda non sono ra molto chiari, ma si sviluppa sempre più l'ipotesi che i magistrati genovesi del pool di Mani Pulite abbiano toccato uno degli snodi più caldi di una prassi elevata a sistema. l'ingegner Guglielmo Fabbri sostiene di non avere mai richiesto e che se bustarelle vi so erano per lui. siccome Franco Pesce ammette di avere portato in quella famosa valigetta alcune centinaia milioni potrebbero allora preso altre destinazioni. **[a. r.]**

Blitz della Forestale Borgio e Orco

Baracche abusive scatta l'inchiesta

ORCO FEGLINO. Molti agricoltori dell'entroterra non dormono sonni tranquilli. Alcuni di loro hanno infatti realizzato, in questi anni, baracche, box e piccoli ricoveri prefabbricati, che, privi di «autorizzazione edilizia», finiti nel mirino della magistratura. I maggiori problemi, per il numero dei casi, si sono verificati ad Orco Feglino e Borgio Verezzi. La Guardia forestale e i carabinieri hanno visionato presso i due uffici tecnici decine pratiche. L'inchiesta solo all'inizio e potrebbe qualche sorpresa. In tutti i casi, con poche non tratterebbe di strutture poi trasformate abitazioni private. Si è dunque di fronte ad ipotesi di irregolarità edilizie, da verificare, non vere forme di speculazione. Nel territorio di Orco Feglino molte queste baracche sono state realizzate lungo gli argini del torrente. Per ora non risultano ci siano provvedimenti a carico di privati.

A Borgio Verezzi l'inchiesta dei carabinieri, che hanno visionato l'altra 158 pratiche relative baracche box realizzati collinari, sarebbe partita in seguito ad una segnalazione . Il Comune ha già alcuni contenziosi privati che in località Gorra avrebbero trasformato una di queste baracche in una vera abitazione anche se di piccole dimensioni.

Spiega il sindaco Enrico Rembado: «Prima di esaminare le richieste condono edilizio abbiamo fatto eseguire, una impresa esterna, un rilevamento su tutto il territorio. l'unico per poter verificare se le legittime domande condono si riferissero a lavori in realtà eseguiti. Le forze dell'ordine hanno voluto visionare questi incartamenti».

Più complicata la vicenda delle ville realizzate in zona agricola nell'entroterra di Finale Ligure. Una commissione consiliare sta esaminando, una settimana, ogni singola li- .

[a. r.]

L.

Dopo quindici anni

Si del Comune in via Battisti la terza farmacia

L. Dopo oltre 15 anni attesa aperta ieri, in Cesare Battisti, la terza farmacia della città. E' un evento quasi storico per Pietra Ligure anche se ancora in pendenza alcuni ricorsi da parte dei titolari della altre farmacie.

Spiega Stefano Bocchetti, titolare del nuovo servizio: «La farmacia servirà tutto il Levante di Pietra. Sappiamo che ci ancora dei problemi in corso. Quando è decisa l'istituzione della farmacia la legge prevedeva che fosse ad una distanza di almeno mille metri dalle altre. Noi siamo 1300 metri. Nuove normative prevedono distanze diverse. L'amministrazione comunale, che ringrazio, ha sbloccato la situazione, credo nell'interesse di molti cittadini costretti sino a ieri a spostarsi sempre in centro per acquistare i medicinali». **[a. r.]**

FINALE L.

Paura Finalborgo

Autorimorchio in fiamme sullo svincolo

FINALE L. Il rimorchio ha preso fuoco all'uscita dell'Autostrada fiori di Finale. L'incendio stato domato dai vigili del fuoco solo quando il pesante automezzo, che trasportava tondini in ferro, è arrivato a Finalborgo.

Il singolare episodio è avvenuto ieri mattina alle 6,30. Un autotreno, proveniente da Brescia, ha avuto un guasto all'impianto dei freni. Con ogni probabilità il calore ha provocato l'incendio della parte posteriore del mezzo.

«Sono uscito al casello Autofiori ho proseguito il tragitto, con gran parte del rimorchio in fiamme, all'abitato sottostante in attesa dell'arrivo dei pompieri. Ho provato a fermarmi le fiamme si alimentavano ancora più». E' quanto ha spiegato ai vigili del fuoco l'autista. I danni rimorchio sono valutati in oltre venti milioni. **[a. r.]**

LOANO

Dopo la condanna

Il ora Campana vuol il tribunale

SAVONA. Vincenzo Campana, 41 anni, abitante a Loano in via Gozzano 41/3, ha ricusato il tribunale che nel corso del processo, un cui stralcio doveva concludersi ieri, il giorno precedente lo condannato a 5 anni di carcere e a 1 di libertà vigilata, per estorsione tentata estorsione.

Sempre conclusione del processo di mercoledì scorso, lo stesso tribunale aveva assolto Vincenzo Campana dall'accusa di calunnia.

mattina il tribunale doveva pronunciarsi sull'accusa di incendio doloso ai danni Vittorio Mornese, ex allenatore del Loano, dove abita, cui magazzino di videogiocchi era stato dato alle fiamme. Campana, però, ha ricusato il tribunale, perchè il presidente, Caterina Fiumanò, si sarebbe interessata di questa vicenda giudiziaria, giudice istruttore. **[b. b.]**

La replica del sindaco ai contestatori dei nuovi provvedimenti contro la velocità eccessiva

«L'autovelox? Solo nei punti pericolosi»

Spotorno, in arrivo agli automobilisti decine di supermulte

Fa discutere la decisione del Comune di Spotorno di noleggiare l'autovelox per fare la guerra a «chi crede di poter trasformare la via Aurelia in pista da corsa». Nei giorni scorsi molti automobilisti hanno ricevuto a casa i verbali, da a mila lire, corredati dalla fotografia della loro auto. Queste infrazioni però state rilevate dalla polizia stra- .

Spiega il sindaco di Spotorno, Matteo Ravera: «A tutt'oggi, i verbali conseguenti alle rilevazioni effetuate con la strumentazione questione non ancora stati notificati ai trasgressori».

Ancora: «Il noleggio dell'autovelox per la misurazione elettronica della velocità vi fatto alla costante presenza di personale della nostra polizia municipale per un accertamento, carattere temporaneo, dei rilievi connessi all'alta velocità, al fine di effettuare una azione di prevenzione. Lo scopo anche quello avere una documentazione per poter valutare meglio i provvedimenti da attuare per le zone più pericolose del paese».

Molti automobilisti si sono lamentati del fatto che il Comune, alle prese con ben altri problemi viari, dovrebbe lasciare il compito di utilizzare l'autovelox alle forze dell'ordine. Qualcuno ha definito repressiva l'iniziativa dell'amministrazione Spotorno che in tre casi ha noleggiato questo «servizio» sulla via Aurelia all'ingresso città.

Replica il primo cittadino: «Non c'è nessun intento persecutorio nei confronti degli automobilisti. A conferma di questo ricordato che nelle zone soggette al controllo, prima dell'intervento, sono stati apposti sulla sede stradale i debiti pravvisi con scritto "controllo elettronico delle velocità", scopo di rendere consapevoli gli automobilisti comportamento tenere. Abbiamo infine la macchina in modo da rilevare solo le auto in transito a velocità elevate, ben oltre i limiti consentiti».

Sino ad oggi la giunta di Spotorno ha, con diverse delibere, previsto solo noleggi dell'autovelox, due dei quali già effettuati. Diverse decine di autovetture sono state immortalate nelle fotografie che ora al vaglio del comando della polizia municipale. «Dovranno essere fatti i dovuti accertamenti prima di notificare i verbali agli interessati», precisa Ravera.

Conclude il primo cittadino di Spotorno: «Non abbiamo fatto esperimento tre servizi in zone veramente pericolose della città dove in passato si sono verificati gravi incidenti». **[a. r.]**

Ancora polemiche per l'autovelox

Il sindaco Paolo Tealdi polemico sul caso della discarica per i rifiuti tossici

«Carcare reagisce con i fatti»

Accusato di snobbare le manifestazioni di protesta, replica elencando le iniziative del Comune «Per le contestazioni di piazza ci già comitati e associazioni». L'episodio del gonfalone

«Abbiamo assunto in Consiglio comunale una delibera contro la realizzazione in Val Bormida di una piattaforma per rifiuti tossico-nocivi. Siamo presenti alle assemblee e alle riunioni che trattano il problema piano regionale per gli inceneritori. Respingo quindi l'accusa, che da più parti e in diverse occasioni è stata avanzata all'amministrazione di Carcare, di essere poco interessati alle questioni».

Paolo Tealdi, da 17 anni sindaco di Carcare, non vuole scendere in polemica con i gruppi ambientalisti e i comitati che stanno operando contro il progetto regionale, ma chiarisce la linea che l'amministrazione comunale da lui guidata ha tenuto nel corso degli ultimi mesi sul problema.

Aggiunge: «C'è un lavoro, fatto di contatti e confronti con le istituzioni coinvolte nel problema, che non sempre si vede o si conosce, che portiamo avanti da sempre con impegno. Non penso che un Comune, in quanto istituzione, debba farsi promotore di proteste e iniziative tendenti a evidenziare i problemi di un comprensorio come la Val Bormida. Per queste esistono già e comitati che hanno possibilità di agire senza i vincoli che la legge impone agli amministratori. Siamo disponibili al dialogo, al confronto e alla collaborazione.

Paolo Tealdi, da 17 anni sindaco di Carcare, è dell'opinione che il Comune debba badare più alla sostanza dei problemi che all'adesione alle proteste di piazza

I problemi della Val Bormida sono quelli di Carcare, ma non voglio trasformare per questo il Comune in centro permanente di dissenso contro tutto e tutti».

Paolo Tealdi è stato preso di posizione coraggiose. Non ha mai avuto paura di trovarsi spiazzato su un problema per eccesso di prudenza nel prendere iniziative. Preferisce affrontare le situazioni di contrasto prima di tutto attraverso i canali istituzionali, tralasciando forme clamorose di protesta. A suo tempo aveva attaccato molti colleghi sindaci per il disinteresse mostrato sulla vicenda Usl, non avendo partecipato agli incontri convocati in Regione.

Conclude: «Ci sono persone, all'interno delle associazioni negli ultimi tempi in Val Bormida, che pensano di delegittimare amministratori e enti pubblici con attacchi sconsiderati, ritenendo di legittimare di fronte all'opinione pubblica loro stessi tale comportamento. E' un atteggiamento che non condivido e combatto perché strumentale e negativo. Il Comune di Carcare è stato accusato negli ultimi giorni di aver inviato il gonfalone a una manifestazione di protesta. C'è una normativa per l'uso del gonfalone, che non intendo violare. Sono i fatti concreti e le scelte che legittimano un'amministrazione, la capacità di accordarsi a tutte le manifestazioni, anche giustificate, in ogni sede e in ogni forma».

Enrico

Imbarazzo per un libro

Polemici con la bibliotecaria gli studenti-scrittori di Cairo

CAIRO M. Due anni di minuziose ricerche, e e di assiduo lavoro fra impegni e difficoltà, e alla fine gli studenti della seconda e terza D delle scuole medie di Cairo Montenotte ce l'hanno fatta a concludere «Belli da far paura», un bellissimo libro scientifico di 103 pagine, suddiviso in sette capitoli, corredato di illustrazioni, schede e glossario sulla Preistoria e i dintorni.

Nella pubblicazione, di cui i supervisori sono i professori Franca Belfiore e Franco Camusso e che verrà presentata la prossima settimana, edita da «Effegibi» di Cairo, i 39 studenti non hanno dimenticato nulla: indice, prefazione e introduzione.

E proprio nella prefazione, accanto ai ringraziamenti ai due insegnanti e persino alle bidelle Franca e Iride, gli autori muovono una «velata contestazione». A chi? «Alla bibliotecaria, responsabile di un servizio pubblico essenziale per gli studenti, che ci ha reso difficile e noioso il lavoro pomeridiano».

Ma non è finita. Nell'introduzione, dove è illustrata, con dovizia di particolari, la struttura del libro e le difficoltà organizzative incontrate per la stesura del testo, gli allievi scrivono: «Si aggiungano poi i capricci della nostra "amata" bibliotecaria che, a metà riunione, ci sbatteva fuori dalla biblioteca, perché aveva impegni personali».

«In effetti qualche difficoltà c'è stata. Inutile negarlo. Ma sottolineare solo questo aspetto di un lavoro così impegnativo e importante mi sembra riduttivo, in particolare per i ragazzi», osserva la professoressa Franca Belfiore, neo vicesindaco di Cairo.

Tant'è, i 39 studenti vittime di quest'intoppo hanno parlato, anzi scritto utilizzando un linguaggio semplice, chiaro, così come semplice e chiara risulta ogni riga di «Belli da far paura». [l. b.]

NOTIZIE FLASH

DEGO

Sfilato testimoni per l'ex sindaco

Anche ieri, per tutta la giornata, è continuato nella sede del comando della polizia municipale di Cairo l'interrogatorio dei testi interessati alla vicenda che ha coinvolto l'ex sindaco Giuseppe Genta, da due settimane agli arresti domiciliari. Carabinieri, Finanza e vigili urbani sembrano ormai muoversi con grande sicurezza su alcune piste che sarebbero state concordate con la magistratura e che potrebbero portare presto a nuovi, clamorosi sviluppi sul presunto pagamento di tangenti da parte di almeno tre imprenditori. Nei prossimi giorni dovrà essere esaminata anche la ponderosa mole di documenti sequestrata negli ultimi tempi in Comune. [e. m.]

CAIRO MONTENOTTE

Processo in pretura per un incidente mortale

E' stato rinviato al 17 giugno il processo, in pretura, a Domenico Spanti, coinvolto due anni or sono in un drammatico incidente sulla Statale nel tratto compreso tra Carcare e la località Vispa. Nell'incidente era morto un carcarese di 28 anni e l'accaduto aveva contribuito a rinfocolare le polemiche e le proteste per la pericolosità di questo tratto della Statale. [e. m.]

PALLARE

Per l'ambulanza raccolto un altro milione

La gara di pesca alla trota, organizzata sabato scorso dalla società «Fontanazzo» per l'acquisto dell'ambulanza del cuore» destinata all'ospedale di Cairo, ha fruttato un milione di lire. La somma va ad aggiungersi alle offerte sinora raccolte, che hanno toccato le quote di circa 70 milioni. [l. b.]

BARDINETO

Un mutuo di 5 milioni per lavori al campo sportivo

L'amministrazione comunale ha approvato la richiesta di UN mutuo di milioni con il Credito sportivo per una serie di interventi nell'area dove sorge il campo di calcio. Ha inoltre approvato la convenzione con il Comune di Calizzano per l'unificazione dei rispettivi Uffici tecnici. [l. b.]

ALTARE

Convocata un'assemblea aperta contro la discarica

Il fronte anti-piattaforma si allarga. Marcoledì prossimo a Cadibona il terrà un'assemblea pubblica contro l'ipotesi di installare un impianto per lo smaltimento dei rifiuti tossico-nocivi nella Colle. L'iniziativa è organizzata dall'«Associazione altarese tutela ambiente». La protesta interessa anche molti savonesi della periferia, già alle prese con la discarica di Cima Montà, destinata a essere ampliata. [l. b.]

A Camponuovo

Delegazione regionale nelle grotte

CAIRO M. Una delegazione consiliare della Regione ha visitato ieri mattina la cava della cava Lombardinia Camponuovo, dove alla fine di marzo sono state scoperte due interessanti grotte carsiche.

L'area è parzialmente sotto sequestro della magistratura. Per questo, ottenuta una deroga dagli uffici competenti, la delegazione è riuscita anche a entrare nelle due caverne, che sono state visitate e fotografate.

L'iniziativa è stata valutata in positivo a Cairo. Si spera che entro pochi giorni la Regione decida sull'utilizzo dell'area e che chiarisca quale destino dovranno avere le due grotte.

Il Gruppo speleologico savonese, i cui esperti sono a quelli del Cai di Savona hanno già effettuato una prima ispezione alle grotte, attendono il permesso per una ricognizione più accurata, così da verificare se nella, come molti ritengono probabile, esistono altre caverne. [e. m.]

Oggi a Millesimo

La fiaccolata dei giovani di tre diocesi

Fiaccolata per i giovani della Val Bormida, giudata dei vescovi di Mondovì, Acqui Terme e Alba, questa sera alle 20,30, da Borda, frazione di Millesimo, sino al Santuario del Deserto. L'iniziativa rientra nelle celebrazioni centenarie della consacrazione dell'antico santuario, la cui storia è stata illustrata l'altro ieri dall'Istituto internazionale di studi liguri, alla presenza del vescovo di Mondovì, Enrico .

Durante la cerimonia inaugurale una fotografica dedicata alla chiesa e all'arte della Val Bormida, il signor Masseroni ha richiamato all'unità le due della valle da anni divisa sul caso-Acna: «Il Santuario del Deserto deve ridiventare luogo di incontro, di rispetto e di solidarietà per tutti i valbormidesi». E ha aggiunto: «Questo è un impegno della Chiesa ma anche della comunità civile». Ha parlato di «conflitto» ma tuttavia fare esplicito riferimento al clima creatosi sulla vicenda della fabbrica. [l. b.]

L'officina di Altare

Alla «Peluffo» la situazione si è aggravata

ALTARE. Preoccupazione fra i dipendenti delle «Officine Peluffo» dopo la chiusura dell'azienda. «Ci troviamo in una situazione nebulosa. Uno dei due imprenditori valbormidesi interessati all'acquisto di parte quote si è ritirato. Tuttavia, sembra che al suo posto un altro imprenditore, sempre della Val Bormida», Ezio Alpino della Cgil. E aggiunge: «I vecchi soci hanno inoltre dichiarato che a questo punto sono disposti a cedere tutte le quote societarie. Ciò di cui hanno bisogno i lavoratori è la che le officine riaprano al più presto. In questa direzione abbiamo fissato un incontro per il giorno 20: in quella data vogliamo avere risposte sicure».

La trattativa per l'inserimento di nuovi nell'azienda, in grave crisi finanziaria, dopo un iniziale ottimismo, prosegue a rilento. In attesa di nuovi sviluppi, intanto, il sindacato ha chiesto che ai dipendenti venga erogata l'intera liquidazione. [l. b.]

Gruppi di giovani protagonisti, per scommessa, di indiavolate gimkane

In auto, di notte, sfidano il treno

Sulle strade di Cairo spericolate competizioni

CAIRO M. Sembra l'ultima, pericolosissima moda per numerosi giovani della Val Bormida. E' quella delle gare in auto su strade e stradine dell'entroterra nelle ore notturne. I segnali che si tratti di un fenomeno in crescita si stanno facendo sempre più consistenti. Sono diverse decine i ragazzi che di tanto in tanto si danno nel cuore della notte, a lato di alcune strade dell'entroterra per assistere alle spericolate esibizioni di loro coetanei e, forse, anche per scommettere sul nome del possibile vincitore.

Una mania in voga da tempo, che comincia ad avere i primi riscontri negativi. Qualche giorno fa, al pronto soccorso di Cairo, sono arrivati alcuni giovani con ferite causate prima dal capottamento e poi dall'urto di strada della loro auto, impegnata in una gara di velocità in discesa su una strada che collega Cairo a Cengio. Sarebbe la prima volta, anche il personale dell'ospedale non conferma questa versione dei fatti.

Come nei film americani degli Anni 50 e 60, il brivido del rischio e della velocità proibita e forse per questo più eccitante, sembra richiamare irresistibilmente i giovani questa assurda forma di divertimento. Due sarebbero le strade privilegiate dagli appassionati delle corse in notturne. La comunale Cairo-Pastoni-Cengio, per l'impegno che comporta il fondo molto rovinato nella guida e la presenza di numerosi, stretti tornanti, e la provinciale Cengio-San Giuseppe.

Su questa ultima strada in particolare, sulla quale si sono verificati nel degli ultimi anni numerosi e mortali incidenti, sarebbe di gran moda la corsa in auto contro il treno. La Provinciale corre per quasi tutta la sua lunghezza parallela alla ferroviaria Cengio-San Giuseppe. Basta sapere il passaggio di un treno e il gioco è fatto. Chi arriva davanti alla stazione prima del convoglio ferroviario vince la gara.

Anche la comunale Acquafredda-Madonna del Deserto, più volte usata come prova speciale per i rally in Val Bormida, ha un fascino particolare. Quello di misurarsi con i tempi fatti segnare dai concorrenti. Chi si avvicina maggiormente al tempo dei rallisti ha vinto. La passione per queste pazze corse in non conosce confini. Sulla Nazionale Piemonte, nel tratto immediatamente a monte di Savona e fino a Cadibona, da tempo si danno appuntamento gruppi di giovani motorizzati per gareggiare. I vigili urbani savonesi sono già intervenuti più volte, ma il fenomeno sembra difficile da fronteggiare e stroncare. [e. m.]

LA STAMPA Guida per il cittadino

3/Piccola guida alla dichiarazione dei redditi '93: come si compilano i quadri «P» e «R»

Spese mediche e mutui, si risparmia meno

Molti oneri deducibili diventano detrazione d'imposta

Una delle più concrete novità del «740/93» - in senso negativo, anche per il portafogli del contribuente - è rappresentata dalla trasformazione della maggior parte degli oneri deducibili più comuni (come spese mediche, mutui casa, assicurazioni) in detrazioni di imposta. Una stangata da centinaia di miliardi, bene spiegata dal nuovo meccanismo.

Fino all'anno scorso, infatti - e pure entro tetti massimi, che restano in vigore - tutte queste spese (raggruppate nel quadro P del nuovo «740», dal rigo P1 al P21) potevano essere sottratte direttamente dall'imponibile lordo, con un risparmio di imposta crescente quanto più alto era il reddito, perché gli oneri andavano a diminuire gli scaglioni soggetti alle aliquote più alte. Ora, invece, si dovrà prima calcolare il reddito netto e l'imposta dovuta: dopodiché, dall'imposta lorda non si potrà sottrarre più del 27 per cento delle spese sostenute (in caso di reddito inferiore a 30 milioni la percentuale scende al 22 e poi al 10 per cento). Una perdita secca per tutti i contribuenti con un imponibile superiore ai 30 milioni, gravato da aliquote maggiori del 27 per cento.

Per la deducibilità degli oneri sono richieste alcune condizioni:
A) Che le spese riportate sul «quadro P» siano rimaste effettivamente a carico del contribuente e non siano state, quindi, rimborsate da enti previdenziali o assistenziali. Con esclusione delle spese mediche rimborsate per effetto di contributi e premi dei quali sia ammessa la detrazione (ad esempio: premi pagati a compagnia di assicurazione per polizze sanitarie, contributi assistenziali volontari e così via).
B) Che venga allegata al «740» la documentazione comprovante l'effettivo pagamento nel '92 della somma di cui si chiede la deduzione. E' consentito allegare i documenti in fotocopia, ma il Fisco potrà chiedere di esibire gli originali, che devono essere perciò conservati dal contribuente fino al termine di decadenza dell'azione di accertamento degli Uffici finanziari (al termine del quinto anno successivo a quello in cui è stata presentata la dichiarazione). Insieme con la documentazione e la quietanza rilasciate dalle strutture sanitarie, nel caso di spese di ugual natura sostenute all'estero, è richiesta anche la traduzione in lingua italiana.

Questa può essere eseguita e sottoscritta dall'interessato, se i documenti originali sono scritti in inglese, tedesco, francese o spagnolo, mentre deve essere giurata nelle altre lingue. Per i contribuenti residenti nella Valle d'Aosta (se la documentazione è in francese) e in provincia di Bolzano (se la documentazione è in tedesco) non è richiesta alcuna traduzione.

SPESE SANITARIE INTEGRALMENTE DEDUCIBILI

Nella prima sezione del quadro P vanno indicati gli oneri per cui, da quest'anno, è riconosciuta soltanto una detrazione d'imposta. Aprono la schiera, dal rigo P1 al P8, le spese mediche per le quali la detrazione spetta per l'intero importo, cioè si calcola sul totale degli oneri rimasti a carico del contribuente:

- Spese chirurgiche
- Spese per prestazioni specialistiche
- Spese per protesi dentarie e sanitarie in genere

Le spese sono deducibili anche se sostenute nell'interesse delle persone di seguito indicate, purché risultino fiscalmente a carico del dichiarante:
- coniuge non legalmente ed effettivamente separato;
- figli (o affiliati);
- parenti e affini di cui all'art. 433 del Codice civile, conviventi (fratelli e sorelle, genitori, suoceri, generi, nuore).

1) SPESE CHIRURGICHE
Sono comprese in questa categoria le spese per interventi chirurgici necessari al recupero della normalità sanitaria e funzionale della persona. A queste spese vanno aggiunte quelle di degenza, mentre sono esclusi i costi accessori legati ad esigenze non di ordine sanitario, come telefono o televisione in camera e extra per il pernottamento di congiunti del ricoverato. Il trasporto in ambulanza non è deducibile, mentre lo sono le eventuali prestazioni di assistenza medica durante il trasporto.

Chirurgia plastica - Al fine di poter stabilire la deducibilità delle spese per interventi di chirurgia plastica occorre che la documentazione allegata al «740» risulti che l'intervento è necessario per eliminare deformità funzionali o estetiche deturpanti. Sono di conseguenza esclusi gli interventi tesi soltanto a migliorare l'aspetto estetico della persona.

2) PRESTAZIONI SPECIALISTICHE
Si ha diritto alla detrazione sull'intero importo solo per le prestazioni rese da un medico che ha conseguito la specializzazione in quel particolare ramo della medicina. Se la prestazione è resa da un medico generico o da uno specialista in branca diversa la detrazione in percentuale spetta soltanto per la quota dell'importo, in base ai criteri previsti per le spese mediche generiche da indicare ai righi P9-P11.

Risultano integralmente deducibili le spese per sedute di psicoanalisi presso specialisti e quelle di psicoterapia presso psicologi iscritti all'albo.

Sono comprese inoltre tra le prestazioni specialistiche quelle relative a terapie, analisi ed esami speciali quali: Dialisi - Cobaltoterapia - Iodio terapia - Chiroterapia - Sedute di neuropsichiatria - Ginnastica correttiva - Ginnastica di riabilitazione degli arti - Esami di laboratorio - Elettrocardiogrammi - Ecografie - Radiografie in genere - Tac (Tomografia assiale computerizzata) - Indagini laser.

L'ammontare della spesa deducibile è costituito dal costo sostenuto oppure, in caso di prestazione nell'ambito del Servizio sanitario nazionale, dall'importo del ticket.

3) PROTESI DENTARIE E SANITARIE
Nel concetto di protesi rientrano soltanto le dentiere, anche gli apparecchi utilizzati per correggere talune malformazioni dentarie o difetti della masticazione. Le spese relative a cure odontoiatriche (terapie gengivarie, estrazioni) sono parimenti deducibili in misura integrale in quanto relative a prestazioni rese da un medico-dentista nell'ambito della propria specializzazione.Tra le protesi dentarie vanno compresi anche gli apparecchi con cui si provvede alla correzione di talune malformazioni stomatologiche e della masticazione. Ai fini fiscali il materiale impiegato per le protesi ha rilevanza.

Per la deducibilità delle protesi sanitarie è necessario che siano indispensabili per la correzione o cura di malattie o malformazioni fisiche. Rientrano in tale categoria gli apparecchi di protesi oculistica e fonetica; gli occhiali da vista e le lenti a contatto (per gli occhiali è deducibile la parte di spesa sostenuta per l'impiego di metalli preziosi nella montatura); gli apparecchi contro la sordità; gli arti artificiali e gli apparecchi di ortopedia (comprese le cinture medico-chirurgiche e le scarpe e tacchi ortopedici realizzati su misura); apparecchi per fratture (garza e gesso), busti, stecche, se prescritti per la correzione o cura di malattie o malformazioni fisiche; stampelle, bastoni canadesi, anche in affitto; gli apparecchi da inserire nell'organismo per compensare una deficienza o una infermità (come pacemakers e protesi cardiache); le poltrone e altri veicoli similari per invalidi, con qualsiasi meccanismo di propulsione, compresi i costi di quelli presi in locazione.

DOCUMENTAZIONE
Per aver diritto alla deducibilità delle spese sostenute e rimaste a carico è indispensabile allegare, assieme alla relativa fattura, ricevuta o quietanza, anche la prescrizione del medico curante, salvo che lo stesso non sia lo specialista stesso che ha avuto in cura direttamente il paziente.

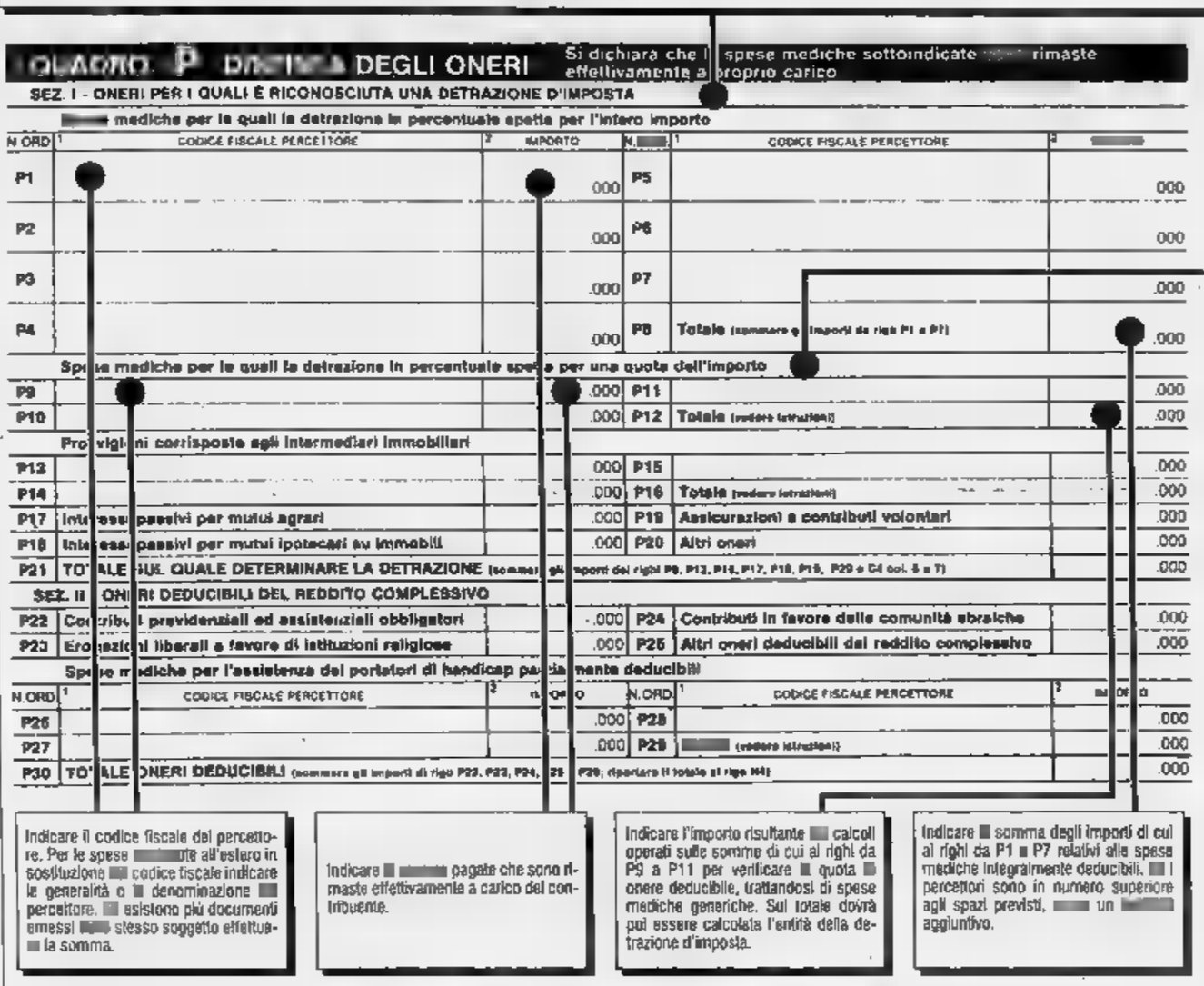
QUADRO P ONERI E SPESE DEGLI ONERI — Si dichiara che le spese mediche sottoindicate sono rimaste effettivamente a proprio carico

SEZ. I - ONERI PER I QUALI È RICONOSCIUTA UNA DETRAZIONE D'IMPOSTA

Spese mediche per le quali la detrazione in percentuale spetta per l'intero importo

N. ORD	1 CODICE FISCALE PERCETTORE	2 IMPORTO	N. ORD	1 CODICE FISCALE PERCETTORE	2 IMPORTO
P1		,000	P5		,000
P2		,000	P6		,000
P3		,000	P7		,000
P4		,000	P8	Totale (sommare gli importi da rigo P1 a P7)	,000

Spese mediche per le quali la detrazione in percentuale spetta per una quota dell'importo

P9		,000	P11		,000
P10		,000	P12	Totale (vedere istruzioni)	,000

Provvigioni corrisposte agli intermediari immobiliari

P13		,000	P15		,000
P14		,000	P16	Totale (vedere istruzioni)	,000
P17	Interessi passivi per mutui agrari	,000	P19	Assicurazioni e contributi volontari	,000
P18	Interessi passivi per mutui ipotecari su immobili	,000	P20	Altri oneri	,000
P21	TOTALE SUL QUALE DETERMINARE LA DETRAZIONE (sommare gli importi dei righi P9, P13, P14, P17, P18, P19, P20 e C4 col. 5 e 7)				,000

SEZ. II ONERI DEDUCIBILI DEL REDDITO COMPLESSIVO

P22	Contributi previdenziali ed assistenziali obbligatori		,000	P24	Contributi in favore delle comunità ebraiche	,000
P23	Erogazioni liberali a favore di istituzioni religiose		,000	P25	Altri oneri deducibili dal reddito complessivo	,000

Spese mediche per l'assistenza dei portatori di handicap parzialmente deducibili

N. ORD	1 CODICE FISCALE PERCETTORE	2	3	4	N. ORD	1 CODICE FISCALE PERCETTORE	2	3	4
P26					,000	P28			,000
P27					,000	P29	(vedere istruzioni)		,000
P30	TOTALE ONERI DEDUCIBILI (sommare gli importi di rigo P22, P23, P24, P25				P29; riportare il totale al rigo N4)				,000

Indicare il codice fiscale del percettore. Per le spese sostenute all'estero in sostituzione del codice fiscale indicare le generalità o la denominazione del percettore. Se esistono più documenti emessi dallo stesso soggetto effettuare la somma.

Indicare le spese pagate che sono rimaste effettivamente a carico del contribuente.

Indicare l'importo risultante dai calcoli operati sulle somme di cui ai righi da P9 a P11 per verificare la quota di onere deducibile, trattandosi di spese mediche generiche. Sul totale dovrà poi essere calcolata l'entità della detrazione d'imposta.

Indicare la somma degli importi di cui ai righi da P1 a P7 relativi alle spese mediche integralmente deducibili. Se i percettori sono in numero superiore agli spazi previsti, usare un modulo aggiuntivo.

Con il nuovo sistema gli oneri indicati sul 740 potranno essere detratti dall'Irpef soltanto nella percentuale massima del 27 per cento della spesa sostenuta
Per molti contribuenti una stangata che aumenta con l'aumentare del reddito

SPESE SANITARIE PARZIALMENTE DEDUCIBILI

Sempre nella I sezione del quadro P, dal rigo P9 al 912, vanno indicate le spese mediche per cui la detrazione in percentuale spetta soltanto per una quota dell'importo: cioè per la parte eccedente il 3% del reddito fino a 30 milioni e per quella eccedente il 10% del reddito oltre i 30 milioni (vedi esempi in calce).
Rientrano in tale categoria, anche se sostenute all'estero:
- Le spese mediche relative a prestazioni sanitarie rese da un medico generico, comprese quelle per visite e cure di medicina omeopatica;
- Le spese per medicinali (qualora il costo rimasto a carico del contribuente sia rappresentato dal ticket versato al Servizio sanitario nazionale, la documentazione giustificativa da allegare sarà rappresentata dalla fotocopia della ricetta rilasciata dal medico di base e dallo scontrino fiscale rilasciato dalla farmacia con l'importo effettivamente pagato sui farmaci acquistati;
- Le spese necessarie per l'assistenza specifica di persone colpite da grave e permanente invalidità o menomazione;
- Le spese per cure termali, con esclusione dei costi sostenuti per il viaggio ed il soggiorno;
- Le spese di ricovero e degenza non collegate ad interventi chirurgici, con esclusione delle spese non strettamente attinenti al confort del paziente (ad esempio: telefono, o apparecchio televisivo in camera). Le prestazioni specialistiche rese durante la degenza vanno considerate, invece, integralmente deducibili.

SPESE SANITARIE A CARICO
Le spese in esame sono deducibili anche se sostenute nell'interesse dei seguenti famigliari, purché risultino essere fiscalmente a carico del dichiarante:
A) Coniuge non legalmente ed effettivamente separato;
B) Figli (o affiliati);
C) Parenti ed affini di cui all'art. 433 del Codice civile, conviventi (fratelli e sorelle, genitori, suoceri, generi, nuore).

I CALCOLI
La deducibilità delle spese in esame non è integrale, ma soltanto per la parte eccedente i 3 per cento calcolato sui primi 30 milioni dell'ammontare complessivo del reddito (rigo N1) ed il 10 per cento della parte eccedente i trenta milioni.

1° Esempio:
- Reddito complessivo dichiarato 37 milioni;
- Spese per cure mediche rimaste a carico 2 milioni;
- Quota di spesa indeducibile, 3% di 30 milioni (900.000) e 10% di 7 milioni (700.000): totale lire 1.600.000;
- Quota su cui è calcolata la detrazione: 400.000.

2° Esempio:
- Reddito complessivo dichiarato 52 milioni;
- Spese per cure mediche rimaste a carico 2.500.000;
- Quota di spesa indeducibile, pari di 30 milioni (900.000), 10% di 22 milioni (2.200.000): totale lire 3.100.000;
- Quota su cui calcolare la detrazione d'imposta: zero.

Nota: nel primo caso, dopo aver detratto le quote di spesa indeducibile, rimangono 400 mila lire di oneri su cui andrà calcolata la detrazione di imposta del 27 per cento; nel secondo, la «franchigia» indeducibile di 3.100.000 lire supera i due milioni e mezzo di spesa e il contribuente non potrà detrarre neppure una lira.

Quando un rimborso diventa imponibile

Ecco che cosa il contribuente deve dichiarare nel quadro R

Le istruzioni ufficiali allegate al «740» sono rimaste sostanzialmente invariate rispetto all'anno scorso: imposte e oneri deducibili di anni precedenti che nel '92 abbiano formato oggetto di rimborso, sgravio o restituzione in quanto non dovuti devono essere indicati nel quadro R e concorreranno a formare l'imponibile complessivo sommandosi agli altri redditi Irpef nel rigo N1.

La prima avvertenza relativa al quadro R riguarda il rimborso di imposte indebitamente pagate dal contribuente negli anni precedenti: l'Irpef rimborsata oppure compensata non deve mai essere dichiarata.

Ugualmente non dovranno essere indicati i rimborsi di spese mediche specialistiche che scattino in forza di polizze malattia, essendo queste annoverate fra gli oneri deducibili.

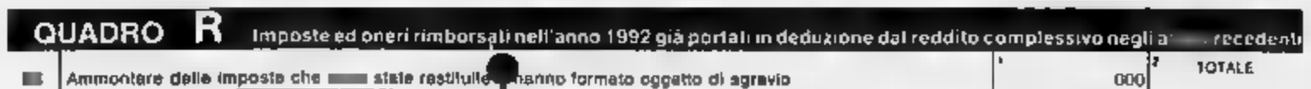
QUADRO R Imposte ed oneri rimborsati nell'anno 1992 già portati in deduzione dal reddito complessivo negli anni precedenti

		1	2 TOTALE
R1	Ammontare delle imposte che sono state restituite o hanno formato oggetto di sgravio	,000	
R2	Ammontare degli oneri rimborsati	,000	,000

Sommare l'importo di rigo R2 col. 2 agli altri redditi IRPEF e riportare il totale al rigo N4.

AL RIGO 1 LE IMPOSTE

Nel rigo R1 del quadro R vanno indicati i rimborsi:
A) del 27 per cento delle imposte ante riforma (ricchezza mobile), esclusa l'imposta complementare; B) dell'Ilor.

Per quanto riguarda l'Ilor il rimborso è di competenza degli anni 1990 e precedenti e va indicato l'intero ammontare rimborsato, interessi esclusi; per il 91 la somma va ridotta al 75%. Per rimborso si intendersi anche la parte risultata eccedente dalla dichiarazione dei redditi del '91 e che si è optato di portare in diminuzione dalle imposte dovute per la dichiarazione '92. **Esempio:**
1) Scomputo delle imposte dovute per il '92 dell'eccedenza di Ilor di lire derivante dalla dichiarazione dei redditi prodotta per il '91;
2) Denuncia del rimborso della somma di 200.000 lire (al netto degli interessi) a titolo di eccessivo acconto Ilor versato per l'anno '91:
200.000 per intero = 200.000;
800.000 al 75% =
600.000; Al rigo R1 = 800.000.

AL RIGO 2 GLI ONERI

Nel rigo R2 vanno indicati i rimborsi di tutti gli altri oneri deducibili (assicurazioni, interessi passivi, contributi obbligatori o volontari).

L'obbligo sussiste soltanto se l'onere rientra tra quelli segnalati in deduzione negli anni precedenti: indicare la spesa in identica misura in cui è stata dedotta.
Esempio:
Reddito complessivo del 1990: 8 milioni. Spese mediche integralmente deducibili rimaste a carico del contribuente nello stesso anno: 7 milioni. Dedotte per motivi di capienza: 6 milioni.

Se nel '92 è stato incassato dal contribuente il rimborso dell'intera spesa sostenuta (7 milioni), al rigo R2 è indicato solo l'importo di lire 6 milioni dedotto a suo tempo dal «740».
AL RIGO 2
Indicare la somma dei righi R1 e R2. Tale importo concorrerà alla determinazione del reddito complessivo ai fini Irpef.

VADEMECUM IN OMAGGIO

Mercoledì con La Stampa una guida di 72 pagine

Mercoledì prossimo La Stampa pubblicherà (e distribuirà in omaggio ai propri lettori) un vademecum di 72 pagine predisposto dal ministero delle Finanze con la guida completa alla dichiarazione dei redditi '93. Prosegue intanto l'appuntamento quotidiano con l'inserto in cui vengono esaminati, in sei puntate, i problemi di carattere più generale legati alle novità del modello 740.

Nei primi due numeri, mercoledì e ieri, ci siamo soffermati sul frontespizio che presenta notevoli innovazioni, sui casi speciali per lavoratori dipendenti e pensionati, sui quadri A e B. Oggi e domani trattiamo la complessa materia degli oneri deducibili, molti dei quali trasformati in detrazioni di imposta, e la tassa sulla salute, che da quest'anno si liquida sul «740». Poi sarà la volta dei redditi da capitale e del reddito-mastro.

Mercoledì allo Sporting Club gli «International World Musical Awards»

Summit delle stelle a Monaco

Oltre a Michael Jackson ci saranno Zucchero, Eric Clapton, Brian Adams e Julio Iglesias
Premi alla carriera per Pavarotti, Rod Stewart e Tina Turner. Presenterà Michael Douglas

MONACO. L'avvenimento è proprio fra i più attesi [illegible] maggio [illegible] l'annuncio della partecipazione [illegible] Michael Jackson ha immediatamente [illegible] l'attenzione esclusivamente su [illegible] lui. La quinta edizione degli International World Musical Awards che [illegible] svolgerà mercoledì nella Salle des Etoiles dello Sporting Club [illegible] Montecarlo è ricco di nomi di fama mondiale e non solo in fatto [illegible] musica. E' fuor di dubbio che una rockstar del calibro di Michael Jackson ad una manifestazione di questo tipo in Euro[illegible] [illegible] notizia più di altri. Qualcuno [illegible] si p[illegible], altri [illegible] chiedono se è vero, altri [illegible] hanno già cominciato la febbricitante attesa.

La Marcor International, l'organizzazione che si occupa dei Musical Awards, fa [illegible] che Jackson ha confermato non solo la sua presenza ma anche il giorno e l'ora [illegible] suo arrivo: domenica, ore 18,30, con destinazione Hôtel de Paris. «Vogliamo che tutti i bambini, i ragazzi [illegible] le ragazze vengano a dare il benvenuto a Michael nella piazza [illegible] casinò» ripetono agli uffici della Marcor. C'è da giurare che [illegible] ci [illegible] solo giovanissimi [illegible] accoglierlo, inutile [illegible] che i responsabili della sicurezza mone[illegible] si stanno preparando [illegible] poi ci si chiede che cosa farà il signor Jackson per tre giorni in Costa Azzurra. E' vero [illegible] a Montecarlo verrebbe per la prima volta. C'è chi dice che il principe gli ha già inviato ufficialmente [illegible] invito. Infine non bisogna dimenticare che sta per cominciare una delle passerelle più esclusive di Cannes, il Festival del Cinema, [illegible] Michael Douglas, l'interprete di «Basic instinct» con Sharon Stone, non solo presenterà il suo nuovo film [illegible]alling down» che in America ha diviso il pubblico, [illegible] troverà anche il tempo mercoledì di fare [illegible] scappata [illegible] Montecarlo per presentare il Musical Awards.

[illegible] grande attore americano, che farà da cerimoniere, sarà affiancato da altri celebri personaggi [illegible] cui Patrick Swayze (Ghost e Dirty dancing), Jean Claude Van Damme, Claudia Shiffer, Linda Evans, Edwige Fenech, Yannick [illegible] [illegible] Ursula Andress.

I World Musical Awards sono destinati a gruppi [illegible] cantanti che hanno spopolato nelle vendite di dischi, rappresentano insomma il meglio del panorama internazionale del 1992. Per l'Italia, come già annunciato, c'è Zucchero che canterà «Come back the [illegible] versione inglese [illegible] «Ridammi il sole». Ci sarà [illegible] [illegible] trionfatore degli Awards [illegible] Los Angeles (ne ha vinti sei [illegible] «Anplugged»), è Eric Clapton, il rocker canadese Brian Adams, gli australiani Inxs, i norvegesi A-Ha, i redivivi Abba, l'affascinan[illegible] Julio Iglesias ed altri ancora. La band irlandese degli U2 sarà rappresentata da un video. Altri grandi premiati di speciali Awards saranno i Boyz II [illegible] [illegible] Billy Ray Cyrus come [illegible] e artista rivelazione dell'anno. Awards alla carriera [illegible] consegnati a Rod Stewart, Tina Turner e Luciano Pavarotti, che terrà [illegible] [illegible] nel Principato la [illegible] precedente. Quindi Mi[illegible] Jackson premiato per [illegible] suo contributo artistico non solo all'industria discografica ma addirittura come Artist of the [illegible]. Non [illegible] sa se canterà mentre per tutti gli altri è sicura un'esibizione. Tina Turner aprirà ufficialmente lo show, settanta le televisioni presenti tra cui [illegible]. Soddisfazione degli organizzatori che per la prima volta si sono [illegible] il prim[illegible] time negli Stati Uniti su Abc Channel che ritrasmetterà il tutto il 1° giugno.

Alla domanda perché hanno scelto il Principato come sede della manifestazione rispondono: «Perché [illegible] l'unico posto internazionale neutrale d[illegible] non esistono pressioni di nessun ge[illegible] né da parte politica né [illegible] parte dell[illegible] case discografiche [illegible] dov'è [illegible] pubblico che decide in base all'acquisto dei prodotti musicali».

Quest'anno non ci sarà la cena prima dello show, si andrà direttamente al sodo.

Andrea Munari

Montecarlo attende Michael Jackson. In alto: Edwige Fenech e Claudia Schiffer

I BIGLIETTI

Botteghino in tilt

[illegible] I grandi nomi che prenderanno parte alla serata del «Montecarlo World Awards» hanno mandato in tilt il botteghino per le prenotazioni. I biglietti, ad [illegible] [illegible] dallo spettacolo, sono già esauriti, e questo nonostante i prezzi fossero abbastanza elevati. Per assistere alla premiazione dei «re del [illegible] giri» di tutto il mondo il biglietto costa 600 franchi (circa 170 mila lire), che salgono a 700 (circa 200 mila lire) [illegible] si comprende [illegible] Quest'anno, [illegible] differenza delle edizioni precedenti, [illegible] è prevista la [illegible] prima dello spettacolo, [illegible] [illegible] sedie [illegible] disposte di fronte al palco come per [illegible] concerto. All'ufficio dello Sporting Club [illegible] Monaco la risposta a chi chiede di partecipare [illegible] sempre [illegible]ativa, e anche alla «Marcor International», l'organizzazione dello spettacolo, [illegible] telefono liquidano tutti con uno sbrigativo: [illegible] ci [illegible] più posti». Poche speranze, quindi.

[illegible] star arriveranno nel Principato martedì: tutta la giornata sarà dedicata alle prove e la sera, molto probabilmente, sarà organizzata una festa in un locale ancora da stabilire. L'unico incontro dei vip confermato [illegible] [illegible] al Montecarlo Beach, [illegible] [illegible] ledì alle 12,30. La sera dopo lo spettacolo probabilmente gli ospiti della grade festa [illegible] Montecarlo [illegible] ritroveranno in una di[illegible] del Principato, per concludere al ritmo del ballo. [d. bo.]

TEATRO

Due «bimbi belli» in salsa spezzina

[illegible]

PROSEGUONO le repliche di Wilde e di «Arsenico [illegible] vecchi merletti», c'è ovunque una fioritura primaverile [illegible] cabaret e del teatro dialettale, [illegible] l'evento più atteso in Liguria [illegible] quello della prossima settimana, quando Paolo Rossi giungerà, dal 14 al 16, al Margherita di Genova, per proporre «Pop & Rebelot», il [illegible] ultimo, irresistibile spettacolo, dopo i trionfi televisivi di «Su la testa!». I biglietti sono stati esauriti in [illegible] battibaleno, altri 2000 [illegible] stati in vendi[illegible] per la replica straordinaria del 5 giugno. E proprio al Margherita, questa sera e domani, fanno tappa due abituali ospiti del salotto [illegible] di Maurizio Costanzo: sono Stefano Nosei [illegible] Dario Vergassola, due spezzini che, in questo «Bimbi belli», se la godono [illegible] mondo a fare [illegible] satira musicale, sbertucciando i personaggi dello spettacolo oppure (è il caso di Vergassola, [illegible] il [illegible] pizzetto da «tombeur [illegible] femmes» e gli occhialini [illegible] professore) prendendo in giro il complicato rapporto [illegible] [illegible] gentil [illegible] Nosei si è segnalato fin un lontano Festival di Loano Cabaret (era l'86), da oggi viene distribuito [illegible] [illegible] [illegible] «Mi ricordo lasagne verdi».

Dario Vergassola

Al Genovese, sino al 16, si rappresenta con successo «Arsenico [illegible] vecchi merletti», la commedia «noire» di Joseph Kesserling [illegible] soprattutto per la felice versione cinematografica che ne ha dato, nel '44, Frank Capra, protagonista Cary Grant. Non [illegible] un caso, quindi, che la regia [illegible] [illegible] Mario Monicelli, specialista della «commedia all'italiana». Gli interpreti principali [illegible] Geppy Gleijeses, Isa Barzizza, Regina Bianchi e Marina Suma. Quest'ultima è al debutto in palcoscenico: «Ho scoperto [illegible] nuovo amore. Non ho un ruolo di primo piano, ma [illegible] inizio [illegible] soddisfacente».

Ancora due giorni, poi calerà il sipario su «Constance Lloyd in Oscar Wilde», presentato dal Teatro della Tos[illegible] per la regia [illegible] Enrico Campanati. La stagione proseguirà [illegible] lunedì con «Passione», un monologo di Laura Curino, [illegible] Fiat Teatro Settimo, che qui ha presentato con successo, [illegible] [illegible] fa, l'eccellente «Libera nos». Lo spettacolo [illegible] [illegible] per frammenti, ricostruiti dallo sguardo [illegible] protagonista, bambina negli Anni 50, strappata [illegible] campagna e portata a vivere nella periferia industriale di quella città che non [illegible] un nome suo (Settimo Torinese significa solo «a 7 miglia [illegible] Torino»).

Sempre a Genova, questa [illegible] [illegible] domani, a Campopisano, Alessandro Mancuso pre[illegible] «I consigli del mio pollo», collage di canzoni e brani satirici. Alla Sala Garibaldi, è ripetuta questa sera (incasso pro popolazione dell'ex Jugoslavia) la commedia «Rivoli e Lavici», mentre si[illegible] [illegible] domani all'Istituto Brignole [illegible] in programma «Arturo», tratto dalle opere [illegible] Arturo Martini. Per il dialettale, alla Sala Carignano, «Che fin l'ha fasto o gran Marietto?» conclude la rassegna Giano d'Oro, e a B[illegible]ra, al Palaparco, domani sera, la locale Compagnia Stabile propone «I fastidi dell'avvocato Pertegas».

Nelle due Riviere, [illegible] Rapallo, per la rassegna di cabaret «Giù la testa!» attende Giacomo Poretti (il 20) e Lucia Vasini [illegible] 27), [illegible] Loano (Rassegna di Primavera) aspetta il 20 «Mistero buffo» di Ugo Dighero, colonna dell'Archivolto, all'Ariston [illegible] Sanremo prosegue il ciclo di cabaret, che giovedì 13 ospita Enzo Jacchetti, il poeta [illegible] ca[illegible] «bonsai» con il suo recente «Troppa salute». Al Casinò, domani sera e domenica pomeriggio debutta «Al pappagallo verde» di Schnitzler, nell'edizione che [illegible] hanno dato gli allievi del Liceo Cassini, [illegible] la regia dall'attrice Anna Rita Chierici [illegible] [illegible] Stefania Sandra.

Stefano Delfino

Il popolare showman torna [illegible] al Teatro Ariston di Sanremo dopo il grande successo al Festival

Renato Zero: canto per battere gli jettatori

Presenta i brani dell'ultimo album «Quando non sei più nessuno»

[illegible] Antipatico? Discusso? Forse. [illegible] [illegible] del pochi in grado [illegible] far registrare [illegible] il tutto esaurito anche nel grande teatro Ariston di Sanremo dove [illegible] esibirà que[illegible] sera (ore 21).

Renato Fiacchini, 43 anni, in arte [illegible]to Zero, è abituato a questi exploit di grande popolarità. Il suo tour, che [illegible] facendo [illegible] l'Italia, continua all'insegna dell'entusiasmo dei [illegible] fans. I famosi ex «sorcini» di un tempo, [illegible] [illegible] solo quelli.

Ieri, al botteghino dell'Ariston, c'erano ancora disponibili poche file [illegible] posti in platea e in galleria. Franco Di Cagno, organizzatore della serata, [illegible] soddisfatto per l'interesse suscitato dall'appuntamento: «Abbiamo avuto più di ottanta prenotazioni pagate arrivate da Torino, Milano, Vercelli. Da tempo [illegible] si vedeva [illegible] [illegible] attesa», dice. Nonostante i prezzi non popolarissimi - da un minimo di 40.000 lire in galleria ad un massimo di 65.000 lire nelle poltronissime di platea - giustificati da tre [illegible] di spettacolo [illegible] da uno spiegamento di forze, in scena, all'insegna del kolossal: quarantaquattro musicisti diretti da [illegible]ato Serio, otto [illegible]i, [illegible]enografie firmate da Gaetano Castelli, lo [illegible] [illegible] Festival della Canzone. Un cocktail che [illegible] [illegible] connotazione tutta particolare allo spettacolo b[illegible] «Zeropera».

Questa [illegible] la ribalta dirà se il gioco proposto da Zero vale la candela. Nella sua unica, finora, tappa ligure, al teatro Margherita di Genova, [illegible] fine di aprile, l'esito per Renato Zero [illegible] stato trionfale sul piano dell'entusiasmo.

L'itinerario musicale di Zero è costruito attorno a «Quando [illegible] sei più [illegible] il titolo del suo ultimo album. I brani di questo LP, tra cui la discussa «Ave Maria» presentata all'ultimo Festival [illegible] Canzone, saranno la base dello spettacolo.

«Questo disco - dice lo stesso Renato Zero spiegandone la "filosofia" - l'ho cantato soprattutto per[illegible]. Per ricordar[illegible] che anche se faccio fatica ad [illegible] come sono, non devo desistere da certe posizioni che, nel mantenerle, mi dànno sicurezza, tenendo lontani [illegible] me disfattisti, jettatori e sciacalli».

Restano pochi posti per lo spettacolo di Renato Zero stasera a Sanremo

Ma lo spettacolo, dichiaratamente, ha anche un altro scopo, [illegible] sfondo promozionale: quello di raccogliere adesioni all'iniziativa di «Fonopoli», la singolarissima città della musica che Renato Zero vuol costruire [illegible] Roma, [illegible] progetto presentato ufficialmente proprio in occasione dell'ultimo Festival. [illegible] progetto ambizio[illegible] «per scongiurare la noia, la depressione [illegible] l'inoperosità», come dice lo stesso Zero, che dovrebbe sorgere con i fondi [illegible] un complesso mosaico di sponsor e di discografici [illegible] [illegible] l'appoggio, concreto, di migliaia di soci in [illegible] Italia attraverso una quota di abbona[illegible] Un «sogno» con cui Zero ha giustificato il suo ritorno in [illegible]. Due anni fa, proprio al Festival di Sanremo, aveva annunciato il [illegible] ritiro, trasformato però solo in un lungo periodo di silenzio rotto prima dalla partecipazione all'ultimo Festival, poi dal suo gettonatissimo tour per l'Italia. Non a [illegible] il brano con cui, finora, ha aperto i suoi spettacoli in tutti i teatri in cui si è esibito, si intitola «Il ritorno».

Bruno [illegible]

In tutto l'Imperiese

Da domenica otto concerti di classica

IMPERIA. Otto concerti in tre settimane a Imperia, Bordighera, Diano Marina e Ospedaletti. E' la seconda Rassegna musicale di primavera, che inizia domenica [illegible] al Teatro Cavour di Imperia con il duo Scalera: Paula, soprano Usa, presto sarà Violetta all'Arena di Verona; al piano, il marito Vincenzo, italoamericano, abituale accompagnatore di José Carreras, Montserrat Caballé e Katia Ricciarelli. La manifestazione (a ingresso libero) è [illegible]ta dalla Provincia in collaborazione con il Circolo amici [illegible]ri[illegible] [illegible] Imperia, gli Amici della musica di Bordighera e [illegible] Marina [illegible] l'Agimus di Sanremo. Il programma prevede anche concerti del duo Rosanna Mancarella, mezzo soprano, ed Enrico Caiffa, chitarra; del Quartetto italiano di clarinetti «Lefevre»; del fisarmonicista Sergio Scappini; e del Quartetto Paganini [illegible] Genova. [s. d.]

Questa [illegible] a Savona

Una commedia in dialetto per beneficenza

SAVONA. E' in programma sta[illegible] [illegible] 21 al cinema teatro dei Salesiani, in [illegible]a Piave, la com[illegible]media brillante in tre atti di Luciano Birsarelli «Perlenguemmoi u puaé». Lo spettacolo della compagnia [illegible] prova «La Torretta» ha lo scopo di reperire fondi da destinare al Centro di Solidarietà [illegible] Faro». Il centro intende affrontare il recupero dei tossicodipendenti e la prevenzione del disagio giovanile. Queste attività [illegible] concretizzano nel servizi [illegible] auto-aiuto per i genitori di drogati inseriti nel programma «Progetto uomo»; colloqui [illegible] sostegno ai genitori, oltre alla partecipazione al Nucleo operativo contro la droga istituito in prefettura. Sono tutti volontari e lavorano gratuitamente. La Torretta ha [illegible] [illegible] allestire lo spettacolo (biglietto 10 mila lire), così brillante e divertente, devolvendo tutto il ricavato per far crescere e mantenere viva questa associazione. [r. m.]

Per il Trofeo Zegna

Musica e gioielli con la vela a Portofino

[illegible] Sbarca a Portofino la grande «kermesse» velica rappresentata dal Trofeo Ermenegildo Zegna, tradizionale appuntamento di apertura della stagione della vela nel Tigullio. [illegible] anche una [illegible]sione mondana e [illegible] piacevole spettacolo.

Due gli appuntamenti da non perdere. Innanzitutto la grande festa di sabato [illegible] in «piazzetta». E' in programma uno spettacolo a sorpresa [illegible] musica, luci e misteriosi personaggi volanti, che rimarranno sospesi sulle teste di velisti, Vip e curiosi con l'ausilio di palloni aerostatici. Quindi l'esposizione in anteprima nell'oratorio dell'Assunta, domani e domenica, di gioielli, orre[illegible] [illegible] che Christie's metterà all'asta a Roma, Ginevra, Lugano. Tra questi, una collana di gioielli e rubini della Corona di Francia: valore, oltre un miliardo e mezzo di lire. [f. p.]

ECONOMICI

CUOCO con esperienza, specializzato pesce cerca la[illegible] anche stagionale. Tel. 011/233.916.

PIZZAIOLO con esperienza cerca lavoro anche stagionale disposto trasferirsi. Tel. 011/233.916.

COLLABORATRICE familiare 47 anni referenziata cerca lavoro fisso con vitto e alloggio presso persona sola in Sanremo. Tel. 54.17.04.

Per la pubblicità su LA STAMPA

PK publikompass

Direzione: Corso Massimo d'Azeglio 60
Sportelli: Via Roma 80 - Via Marenco 32
[illegible]. 011 65.211 - [illegible] TORINO

LA STAMPA
ogni martedì
tuttocome
settimanale della casa e del tempo libero

La rassegna da stasera al Ridotto del Chiabrera

I concerti di primavera con Beethoven e Chopin

SAVONA. Beethoven, Bizet, Chopin. Questi alcuni degli autori che saranno al centro dei «Concerti di primavera», la [redacted] segna allestita dall'Accademia musicale di Savona che prenderà il via questa sera al Ridotto del teatro Chiabrera. Un appuntamento ormai tradizionale per gli appassionati [redacted] musica sinfonica, che vede impegnati giovani artisti provenienti da tutta l'Italia. La direzione artistica è stata curata da Virginio Fadda e Cinzia Bartoli.

Il primo concerto è in programma per questa sera alle 21 con il pianista Sandro Baldi. Il musicista, che ha studiato al conservatorio di Milano e alla filarmonica di Bologna, si [redacted] esibito come solista ma anche in orchestre sia [redacted] Italia sia all'estero [redacted] in particolare in Germa[redacted] Grecia, Jugoslavia e Austria. Ha inoltre seguito corsi di perfezionamento [redacted] Achucarro, Bordoni, Campanella e Graf. Quest'ultimo lo ha anche prescelto per [redacted] ai concerti finali del Mozarteum di Salisburgo nell'87.

Per il recital di questa sera ha preparato [redacted] programma di Satie, Debussy, Beethoven, Chopin [redacted] Skryabin.

Un concerto al Ridotto del Chiabrera: da questa sera parte la rassegna primaverile

Il prossimo appuntamento è previsto per domenica alle 16,30 e vedrà protagonista il duo pianistico Nino Scarbaci [redacted] Laura Risso, il soprano Gabriella Mazza e il duo per oboe [redacted] pianoforte di Giampiero De Santi e Carla Casanova. Il concerto riveste particolare importanza perché l'Accademia musicale ha deciso [redacted] dedicarlo [redacted] maestro Giuseppe Menzino, che ha composto tutti i brani con cui si cimenteranno i giovani [redacted]icisti genovesi.

La rassegna dei «Concerti [redacted] primavera» prevede altri tre appuntamenti e si concluderà il 28 maggio. L'11 maggio al Ridotto del Chiabrera sarà protagonista il duo pianistico di Donatella Pieri [redacted] Claudia Rondelli alle prese con brani di Schubert, Brahms, Fauré [redacted] Bizet. Le due pianiste, che hanno costituito [redacted] formazione musicale dal 1984, hanno ottenuto numerosi riconoscimenti internazionali come il premio Città di Roma e la [redacted] pianisti d'Italia-Os[redacted] Hanno effettuato inoltre registrazioni per la Rai. Massimo Pasi (flauto) [redacted] Egidio Collini (chitarra) [redacted] protagonisti invece di un concerto il 21 maggio [redacted] brani [redacted] Molino, Giuliani, Diabelli e Carulli.

La rassegna [redacted] concluderà il 28 maggio [redacted]n il duo torinese (chitarra [redacted] pianoforte), [redacted] Carlo Lo Presti e Giorgio Spriano. In programma brani di Diabelli, Carulli, Giuliani e Rossini. [e. b.]

ALLA RIBALTA

Il «rock progressive» è nell'anima dei Frame

SAVONA

[redacted] E cover del rock progressi[redacted] (Genesis, Marillion) [redacted] il punto di forza [redacted] repertorio dei «Frame», un gruppo [redacted] musicisti di Savona e Varazze che domani sera sarà in concerto [redacted] Kursaal di Lo[redacted]o per la rassegna «Taka [redacted] organizzata dal punto d'incontro «Italo Calvino».

I «Frame» si sono già esibiti dal vivo, nei mesi scorsi, [redacted] «Vogue» di Albisola Mare e al «Kasbah» di Savona. Fanno parte del gruppo Pier Giorgio Abba (tastiere), [redacted] Ivaldi (batteria), Fabrizio Miano (basso), Massimo Spica (chitarra) e Roberto Vanali (voce solista).

Fabrizio Miano

Piergiorgio Abba, 32 anni, insegnante di Savona, ha sviluppato [redacted] passione per il genere progressive [redacted]ià dai primi anni del Liceo. I Genesis e Peter Gabriel [redacted] il suo punto di riferimento. Fabrizio Miano, 21 anni, operatore turistico [redacted] Varazze, ha [redacted] suonare il basso solo 3 anni fa. Autodidatta, ha esordito [redacted] i «Road Fore». Miani è entrato nei «Frame» nel [redacted]vembre del '91 anche lui, attirato dal [redacted] grande amore per il rock progressive.

Massimo Spica, 32 anni, medico generico di Albisola, ha [redacted] trascorso di studi jazz nella [redacted] conda metà degli Anni 70. Scopre anche lui un gusto particolare per il rock «vero» dei Jethro Tull, Led Zeppelin e King Krimson. Due anni fa entra a far parte dei «Frame». Roberto Vanali, [redacted] anni, dipendente comunale di Varazze, ha un esordio musicale [redacted] batterista nel '77 suonando brani italiani e dei Beatles. L'anno successivo entra [redacted] far parte dei «Cryng Earth», non più [redacted] batterista ma come cantante, e scopre, anche lui, la discografia dei Genesis. Nel novembre del '91 [redacted] fra i fondatori dei «Frame».

Mauro Ivaldi, [redacted] anni, Savona, dipendente delle ferrovie, ha avuto il primo approccio con la musica a soli 8 anni. A 17 anni riuscì [redacted] comprarsi la prima batteria usata. Ha fatto parte dei «Steel Mill» prima [redacted] approdare ai «Frame». [a. r.]

STASERA AL CINEMA

[redacted]
T. Chiabrera — Or.: 15,30 — Lire 6500 — OGGI RIPOSO

Astor — Tel. 854.627 — Or.: 15,45/18/20,15/22,30 — Lire 10.000/7000
Accerchiato di R. Harmon, con J.C. Van Damme, R. Arquette (Usa '92) — Un evaso in fuga, trova rifugio da una giovane vedova e decide di aiutare la donna a tenere lontano uno speculatore edilizio senza scrupoli N. V. 1h 40' Drammatico

Diana 1 — Tel. 825.714 — Or.: 15,30/17,15/19 20,40/22,30 — Lire 10.000/7000
La scorta di Ricky Tognazzi, con C. Amendola, E. Lo Verso, C. Cecchi (Italia '92) — Quattro carabinieri difendono la vita di un magistrato coraggioso, in Sicilia per continuare la lotta alla mafia iniziata da un collega ucciso. N. V. 1h 50' Dramm.

Diana 2 — Tel. 825.714 — Or.: 15,45/18/20,10 22,30 — Lire 10.000/7000
Gli occhi del delitto di B. Robinson, con A. Garcia, U. Thurman, J. Malkovich (Usa '92) — Un detective sulle tracce di un pericoloso serial killer si allea con una bella ragazza cieca, potenzialmente la prossima vittima. N. V. 2h 05' Thriller

Di[redacted] — Tel. 825.714 — Or: 15,45/18/20,10/22,30 — Lire [redacted]
[redacted] - Sopravvissuti di F. Marshall, con E. Hawke, V. Spano, J. Hamilton (Usa '92) — Storia vera di un incidente aereo sulle Ande: i sopravvissuti lottano contro la montagna, la paura, la propria morale per tornare a casa. N. V. 1h 55' Drammatico

[redacted] — Tel. 820.563 — Or.: 15,45/18/20,10/22,30 — Lire [redacted]
Proposta indecente di A. Lyne con R. Redford, D. Moore, W. Harrelson (Usa '92) — Lui è un miliardario in crisi di solitudine, lei è irresistibile e sposata, il marito è disposto ad «affittarla» per una notte a una cifra da capogiro N.V. 1h 50' Dramm.

[redacted] — Or.: 20,30/22,30 — Lire 5000
Singles - L'amore è un gioco di C. Crowe, con M. Dillon, C. Scott, B. Fonda (Usa '92) — Sogni amori e delusioni di giovani a Seattle: le storie di ordinaria quotidianità si intrecciano con la vita di Cliff, barista di giorno, rockettaro di notte. N. V. 1h 40' [redacted]

Jolly — Tel. 850.570 — Or.: 15/17,30/20/22,30 — Lire 9000/6000/5000
Film a luce rossa

Salesiani — Or.: 21 — Lire 7000/5000 — OGGI RIPOSO

[redacted]
Colombo — Tel. 640.263. L. 8000 — Or.: 20,20/22,30; fest. e pref. 16,30/18,30/20,30/22,30
La [redacted] di Ricky Tognazzi, con C. Amendola, E. Lo Verso, C. Cecchi (Italia '92) — Quattro carabinieri difendono la vita di un magistrato coraggioso, in Sicilia [redacted] continuare la lotta alla mafia iniziata da un collega ucciso. N. V. 1h 50' [redacted]

Ritz — Tel. 640.427 — Or.: 20,30/22,30 Fest. 16,30/18,30/20,30/22,30 — Lire 8000/5000
Proposta indecente di A. Lyne con R. Redford, D. Moore, W. Harrelson (Usa '92) — Lui è un miliardario in crisi di solitudine, lei è irresistibile e sposata, il marito è disposto ad «affittarla» per una notte a una cifra da capogiro N.V. [redacted] [redacted]

[redacted]
Ambra — Tel. 51.419. L.8000/5000 — Or.: 20/22,10; fest. e pref. dalle 16 alle 22
[redacted] di D. Argento, con A. Argento, C. Rydell, F. Forrest (Italia '92) — Una ragazza anoressica «vede» i delitti di un maniaco omicida che ama decapitare le sue vittime: le loro menti sono [redacted] collegate N. V. 1h 50' [redacted]

Astor — Tel. 50.997 — Or.: 20,30/22,30; pref. e fest. 16,30/18,30/20,30/22,30 — L. 7000/4000
[redacted] di D. Luchetti, con D. Abatantuono, M. Buy, S. Orlando (Italia '92) — Un giudice, un'ereditiera e un piccolo truffatore travolti dalla crisi politica, civile e sentimentale in un paesino del Sud alle falde di un vulcano. N.V. 1h 50' [redacted]

[redacted]
Teatro Leone — Or.: 21 — Lire 15.000 — [redacted]

[redacted]
Vallechiara — Or.: 15,30 e 20,30 — Lire 4500 — OGGI [redacted]

[redacted]
Abba — Tel. 504.234. L. 7000/5500 — Or.: 20/22 — pref. e fest. anche 16/18
Sex and [redacted] di M. Mak, con A. Yip, I. Chow, L. Ng (Hong Kong '91) — Uno studente del 1600, dopo un innesto chirurgico, diventa un formidabile amatore e cerca di sedurre più donne possibile. Dal classico cinese di Li Yü. V. M. 18 1h35' Erotico

[redacted]
Ondina — Tel. 692.200 — Or.: 20,30/22,30 — Lire 8000/6000 — OGGI RIPOSO

[redacted]
Loanese — Tel. 668.961. Or.: 20,30/22,30 L. 8000/5000 Fest.: 16,30 18,30/20,30/22,30
La moglie del soldato di N. Jordan, con S. Rea, F. Whitaker (G.B. '92) — Un terrorista dell'Ira cerca la fidanzata di un soldato britannico che ha tenuto in ostaggio e scopre che la donna nasconde un segreto. Viet. 14. 1h 50' Dramm.

Perla — Tel. 675791. — Or.: 20,30/22,30; pref. e fest. 16,30/18,30/20,30/22,30 — L. 7000/5000
Amore per sempre di S. Miner, con M. Gibson, E. Wood, J.L. Curtis (Usa '92) — Un pilota, sconvolto dall'incidente occorso alla donna che ama, si fa ibernare nel 1939. Si sveglia 50 anni dopo e scopre che l'amore non muore. N. V. 1h 40' Drammatico

[redacted]
Lux — Or.: 21 — Lire 6000/4000 — [redacted]

[redacted]
Verdi 1 — Tel. 97.249 — [redacted].: 15,30/17,40/20,20/22,30 — [redacted] 9000/6000 — OGGI RIPOSO

Verdi 2 — Tel. [redacted] — Or.: 15/17,30/20/22,30 — Lire 9000/6000 — [redacted]

[redacted] E NOTTE

[redacted]
Una serata con il karaoke

Karaoke, questa sera, alla «Cascina del vai» [redacted] Cairo Montenotte. Pubblico [redacted] pedana anche alla «Tavernetta» del bar Sport di Millesimo e alla discoteca «Black Box» di Monesiglio. Si balla, invece, [redacted] «Symbol» e al «Fantasque» di Cairo. [l. b.]

CELLE L.
Torna il «Venerdì [redacted]

Oggi alle 20,45, per [redacted] rassegna «Venerdì cinema», organizzata dal centro socio culturale di via Poggi, proiezione del film [redacted] Martone «Morte di un matematico napoletano». [a. z.]

[redacted]
Musica e sport

Domani alle [redacted] al campo «Aragno» di Legino appuntamento per «Insieme con musica [redacted] sport», una manifestazione organizzata dall'Arci che prevede tornei [redacted] pallavolo femminile, torneo di calcio, stand gastronimici e [redacted] dal vivo. [e. b.]

SAVONA
Si balla con i «Ciros»

Domani sera [redacted] balla al dancing Milleluci di Legino. Le danze avranno inizio alle 21,30 [redacted] l'orchestra spettacolo de «I Ci[redacted]. Il biglietto d'ingresso costa 12 mila lire compresa la prima consumazione. [e. b.]

BORGIO VEREZZI
Gli «Aguaplano» al Mirabolan

Musica dal vivo al «Mirabolan cafè», in via Poggio a Borgio Verezzi. Il locale ospita, alle 21, la «Aguaplano jazz band». Musica d'ascolto, nei fine settimana, al «Cappero Club» di Verezzi. [a. r.]

[redacted]
Albenganesi al «Nessundorma»

Il gruppo albenganese «Kiss [redacted] Wanda» [redacted] esibisce questa sera [redacted] domani sera al «Nessundor[redacted] [redacted] Genova. Il complesso, guidato dal chitarrista Angelo Donzella, sta riscuotendo enorme successo in tutta la Riviera proponendo cover dei migliori gruppi rock. [s. p.]

[redacted]
La dee-jay Barbara

Il meglio della musica dagli Anni '60 agli Anni '80 è in programma questa [redacted] al «Manila» [redacted] Alassio. Il locale, un mix di dicoteca e american-bar, è aperto tutte le sere sino alle [redacted] notte, e [redacted] rivolge ad un pubblico adulto. La colonna sonora è a cura [redacted] Barbara, una delle poche dj donna della Riviera. [s. p.]

Appuntamenti a Millesimo, Cairo [redacted] Carcare, studenti in [redacted]

Teatro e [redacted] popolare nel weekend valbormidese

MILLESIMO. Teatro e musica popolare: due ingredienti che ravviveranno il fine settimana valbormidese. S'inizia questa sera, alle 21, al cinema Lux di Millesimo, [redacted] la compagnie «Groucho & Harpa Company» che porterà in [redacted] «Pancrazio che strazio», sottotitolo «Becera farfaccia con musiche», farsa popolare che si ispira alla [redacted]di[redacted] [redacted] vaudeville francese, naturalmente attualizzato [redacted] che si avvicina alla commedia musicale. Regista e [redacted] dei testi e delle canzoni, il savonese [redacted] Russo che guiderà gli attori Cira Graziano, Florinda Scelsi, Fanny Costa, Carla Marcelli, Nino Manitto, Leandro Boni, Ivano Volpari e Angelo Core. Le canzoni saranno interpretate da Franca [redacted] Benedetti, Carla Deprati [redacted] Daria Pratesi. L'ingresso è gratuito. Si replica il 15 al «Domus» [redacted] Finale Ligure e il 22 nel teatro parrochiale di Carcare.

La giornata di domani sarà all'insegna del teatro e della musica popolare. A Carcare, nella Galleria commerciale, gli studenti della 2ª F del Liceo scientifico «Grassi» di Savona, saranno impegnati in una rappresentazione dal titolo «Gli adolescenti 50 anni dopo: 1943-1993», uno struggente viaggio nel passato dalla notte dei Cristalli alla Liberazione. L'appuntamento, coordinato dalla professoressa Stefania Spotorno, rientra nelle celebrazioni del [redacted] aprile. Lo spettacolo era già stato portato in scena con grande successo due settimane fa al liceo «Calasanzio».

Giampaolo Pesce, cantastorie

Sempre domani, alle 17, nella «Saletta Grifl Arte & Cultura» di Cairo Montenotte, saranno protagonisti «Giampaolo & Agnese», cantastorie millesimesi che fanno coppia anche nella vita. Presenteranno la loro prima cassetta, uscita per la Pentagamma, «L'Angelo caduto». «Un duo che tiene viva l'antica [redacted] dei cantanti [redacted] strada: quella di trasferire in rima fatti di vita e [redacted] cronaca», spiega Lorenzo Chiarlone, presidente del Grifl. Un tuffo nei «classici» accanto a brani ispirati alla storia recente.

[redacted] ascolteranno canzoni sull'affondamento del Mafalda [redacted] del Sirio e brani dedicati [redacted] terremonto del Friuli, e all'emigrazione o a un fatto di cronaca: una bimba precipitata dal quarto piano, [redacted] cui prende [redacted] titolo l'album. [l. b.]

STASERA ALLE TELEVISIONI LOCALI

Telecupole
13 — **Starlandia**, rubrica
14 — **Informazione regionale**
17 — **Starlandia**, rubrica
18 — **California**, sceneggiato
20,30 **Diagnosi**, rubrica
21,30 **Aria aperta**, rubrica
22,00 **Gente motori non stop**
22,45 **Scusi lei ha mai fatto 13?**
23,45 **Film**

Telecittà
13 — **Video J. Simone Engelen**
17 — **Mtv's Coca Cola report**
17,15 **Mtv at the movies**
17,45 **3 From 1**, musicale
18,30 **Mtv Prima**, rubrica
19,15 [redacted]
20,15 **Lotta di classe**, [redacted]
22,15 **Informazioni dal porto**, [redacted]
22,30 **Telecittà notizie**
23,30 **La rivolta delle magli...**, film

Canale 7
8,30 **Cartoni animati**
9 — **Ispettore Bluey**, telefilm
10 — **Almanacco**, rubrica
10,10 **L'uomo e la Terra**
11,05 **Il richiamo degli abissi**, telefilm
12,30 **Obiettivo Gente**, news
12,45 **Tg Liguria**, notiziario
14 — **Avventure di frontiera**, telefilm
14,30 **Il richiamo degli abissi**, telefilm
15 — **Ispettore Bluey**, telefilm
16,30 **L'uomo e la Terra**, documentario
17,05 **Nati per vivere**, doc.
18,05 **Calcio fans**, rubrica
18,45 **Tg Imperia**, notiziario
19 — **Tg Liguria**, notiziario
20,30 **Nati per vivere**, documentario
21 — **[redacted]struire Genova**, rubrica
22 — **[redacted] Liguria**, notiziario
23 — **Il [redacted]o degli abissi**, telefilm

Teleregione
12 — **Destini**, telenovela
12,30 **California**, sceneggiato
13 — **Starlandia**
14 — **Telegiornale**
15 — **Vendite commerciali**
17 — **Starlandia**
18 — **California**, sceneggiato
18,30 **Destini**, telenovela
19 — **Rubrica**
19,30 **Telegiornale**
20,30 **Diagnosi**, rubrica
21,30 **Aria aperta**, rubrica
22 — **Motori non stop**
22,30 **Telegiornale**
23,30 **Destini**, telenovela

Mixer Tv
10,30 **Cara Cara**, telenovela
11 — **Tg Savona**
11,10 **Tg Imperia**
11,20 **Tg Genova**
11,30 **Il tenente O'Hara**, telefilm
12,20 **Il richiamo degli abissi**, telefilm
13 — **Soqquadro**, varie
13,30 **New transformers**, [redacted]
14 — **TG Liguria**
14,30 **Soqquadro**, varie
15 — **Centurions**, cartoni
15,45 **L'oroscopo**, rubrica astrologica
16 — **Il dottor Chamberlain**, telenovela
17 — **Donneuropea**, rubrica
19,30 **He-man**, cartoni animati
20 — **Brave star**, cartoni
20,15 **Capitan Dick**, cartoni
20,30 **Pierino medico della [redacted]**, film
21,45 **Fiori di zucca**, telefilm
22 — **Tg Savona**
22,10 **Tg Imperia**
22,20 **Tg Genova**
22,30 **Agenda Liguria**
22,45 **Sognando 13**, informazione
23,15 **Tuttofuoristrada**, sport

Primocanale
7 — **Junior tv**, spettacolo e cartoni
11 — **Market**
12 — **Zona franca**
13,50 **Punto news**, notiziario
14 — [redacted]
18,30 [redacted]
19,30 **Punto** [redacted]
20,15 **Zona franca**
22 — **La voglia matta**, sit. com.
22,30 **Punto** [redacted] notiziario
[redacted] — **Arius**
1 — **La voglia** [redacted], sit. [redacted].

Sardegna Uno
[redacted]
14,15 **Sardegna Giornale**
[redacted] **Teleimmagini 24 ore**
15 — **Mod Squad**, telefilm
16 — **Telepromozioni**
18,30 **Sardegna Giornale**
18,40 [redacted] **Maria**, novela
19,30 **Quando si piange per amore**, novela
20,30 **Sardegna Giornale**
20,40 **A occhi aperti**, attualità
22,30 **Sardegna giornale**
23 — **Metropoli**, rubrica
0,30 **Sardegna giornale**
1 — **La giumenta verde**, film
3,20 **Sardegna giornale**

T.C.S.
14 — **Aspettando il domani**
14,30 **Valeria**, telenovela
15,15 **Rotocalco** [redacted]
15,45 **Programmazione** [redacted]
17,30 **7 in allegria si ride**
17,35 **Cartoni animati**
17,50 **7 in allegria bizzarro**
18,10 **U.S.A. Today** [redacted]
18,15 **Cartoni** [redacted]
18,50 **7 in allegria dal mondo**
19 — **Brothers**, telefilm
19,30 **Samurai**, telefilm
[redacted] **l'eroe più grande...**, film
22,20 **Taxi**, telefilm
22,50 **Colpo grosso story**

T[redacted]
8,45 **Le avventure [redacted] Tom Sawyer**, cartoni
10 — **Sky Ways**, telefilm
[redacted] **Ways**, telefilm
11 — [redacted] **frontiera**, telefilm
11,30 **Tn4** [redacted]
11,35 **Ispettore Bluey**
12,15 **Speciale spettacolo**
12,20 **L'uomo e la Terra**, documentario
12,45 **Avventure di frontiera**, telefilm
13,30 **Cara cara**, telenovela
14 — **Le avventure di Tom Sawyer**
15 — **Obiettivo gente**
16,30 **Cartoni animati**
17 — **Sky Ways**, telefilm
20,05 **Tg Imperia**
20,15 **Tg Genova**
20,30 **Andiamo al cinema**
20,40 **Agenda Liguria**, notizie
21 — **Piazza Montecitorio**, attual. pol.
21,30 **Tg Liguria**
22 — **Il richiamo degli abissi**, telefilm
22,30 **Telegiornale 4**
23 — **Sky Ways**, telefilm

[redacted]
9,20 [redacted], film
11,05 **Amichevoli**[redacted]
15,45 **Happy end**, telenovela
16,25 **Veronica il** [redacted] **dell'amore**, tn
17,40 **Super Dog Black**, [redacted]
[redacted] **Woobinda**, telefilm
20,30 [redacted] **mariti**, film
22,25 **Grandi registi**, telefilm
23,25 **Squadra speciale**, [redacted]

Telearcobaleno
13,35 **Telegiornale Tga**
13,50 **Maria Maria**, telenovela
14,15 **Telegiornale Tga**
14,30 **Junior Tv**
18,35 [redacted]
19,25 **Telegiornale Tga**
19,50 **L'opinione**, rubrica
19,55 **Maria Maria**, telenovela
22,30 **Telegiornale Tga**
24 — **Okey motori**, rubrica sportiva

● **Eventuali errori e variazioni nei programmi sono causati dalla non tempestiva comunicazione** [redacted]

GENOVA E IMPERIA

TEATRI

Teatro Carlo Felice: Oggi riposo
Pol. Margherita: Nosei e Vergassola in «Bimbi Belli», ore 21, L. 30.000/24.000
Teatro Genovese: Arsenico e vecchi merletti di J. Kesserling, regia di M. Monicelli, con I. Barzizza, M. Sume, R. Bianchi, ore 20.30, L. 37.000/25.000
Teatro della Tosse in Sant'Agostino: Constance Lloyd in Oscar Wilde, regia di Enrico Campanati, Compagnia Teatro della Tosse, ore 21, lire 22.000
Sala Carignano: Che fin l'ha fatto o gran Marietto? di G. Crosini, Compagnia «O Castello», ore 21, L. 14.000.

CINEMA

Ariston 1: Accerchiato
Ariston 2: Sommersby
Augustus: La scorta
Corallo 1: Jona che visse nella balena
Corallo 2: Magnificat
Grattacielo: Proposta indecente
Lux: Amore per sempre
Odeon: Notti selvagge
Olimpia: Toys. Giocattoli
Orfeo: Gli Aristogatti
Palazzo: Magnificat
Universale 1: Nome in codice: Nina
[redacted] 2: Gli occhi del delitto
Universale 3: Alive. Sopravvissuti
Verdi: Eroe per caso
Centrale 1: Pretty woman la porcona
Centrale 2: Piacevoli voglie anali - Piaceri anali a China Town
Chiabrera: Power of love - Family spot
[redacted] Le notti del [redacted]
Eldorado: L'appetito della notte 2.

IMPERIA

Centrale: Amore per sempre
Dante: Body of evidence
Imperia: Accerchiato

SANREMO

Ariston: Renato Zero in concerto: «Zeropera»; ore 21,30; lire 65.000 poltrona - lire 55.000 poltroncissima - lire 40.000 galleria
Ritz: Passenger 57
Centrale: Abuso di potere
Sanremese: La scorta
Orfeo: Accerchiato
Tabarin: Notti selvagge

La società biancoblù tenta fin d'ora di garantirsi il domani, al di là dell'uscita di scena di Grenno

Savona, c'è la «Parmalat» nel futuro?

Voci su una trattativa con l'azienda di Callisto Tanzi

SAVONA. Si chiama «Parmalat» la grande carta da giocare per il futuro del Savona Calcio. Mentre il presidente Grenno affina i preparativi per la definitiva uscita di scena, c'è chi sta tessendo una sottile trama per agganciare uno degli sponsor più prestigiosi (e ricchi) dello sport italiano, e [illegible] calcio in particolare.

Come nasce la trattativa? Dagli ottimi rapporti dell'avvocato Strinati, procuratore di calciatori e vicino a Grenno, col direttore sportivo parmense Pastorello. Benché Grenno, [illegible] lui ovviamente Strinati, siano al lavoro per spianare la strada d'uscita all'attuale presidente, non hanno lasciato svanire la possibilità di un accordo che garantirebbe un domani alla grande alla società, chiunque ne sia in futuro al timone.

Il Parma, gran veicolo calcistico della «Parmalat» di Tanzi, sta da tempo concludendo rapporti di collaborazione [illegible] società maggiori e minori. Sono recenti gli accordi, ad esempio, con il Millesimo [illegible] Val Bormida, tanto per fare un esempio assai vicino a Savona. [illegible] con i biancoblù si potrebbe andare oltre. Intanto, per il maggior prestigio e blasone del club del capoluogo. E poi perché effettivamente il vivaio curato dal presidente Di Blasio può esser considerato appetibile anche per una stella [illegible] prima grandezza come il Parma attuale.

In sintesi, potrebbe arrivare la sottoscrizione di un accordo che, in cambio [illegible] scritta «Parmalat» sulle maglie e della possibilità ovvia di prelevare ogni tesserato biancoblù, garantisca al Savona un congruo (200 milioni?) innesto di denaro fresco [illegible] la prossima stagione. Sarebbe dunque questa la «pista forestiera» [illegible] cui Grenno parlò fin dal momento dell'annuncio [illegible] abbandono.

Bisogna però far presto, e bene. La situazione economica attuale di moltissime società fa diventare in pratica solo un problema di scelta la decisione del Parma. La Pro Vercelli, solo per fare un esempio di qualità, sarebbe infatti in vendita. E il suo blasone non è certo discutibile. [illegible] poi si considera che la «Parmalat» fa bella mostra di sé [illegible] maglie come quelle di S. Paolo e Fluminense (Brasile), [illegible] Colo-Colo (Cile), ecco che traspare come l'azienda di Callisto Tanzi non abbia certo il problema di cercare chissà dove gli abbinamenti.

Dal [illegible] canto, comunque, [illegible] Savona starebbe portando avanti anche altre trattative. Grenno non ha fatto mistero di privilegiare una soluzione «in blocco» sul fronte-cessione. Per questo, si parla anche di altre due strade da seguire per il passaggio delle consegne: vi sarebbero [illegible] due aziende di notevole livello, i cui nomi restano p[illegible] ora «top secret», ma in grado di apportare un grosso innesto sul fronte dirigenziale.

Intanto si comincia a parlare insistentemente di mercato: è corteggiatissimo il portiere Paolo Viviani, alla pari dell'attaccante Ferraris, [illegible] il giovane Giacchino sarebbe molto vicino ad accasarsi al Genoa. Molte altre sono le possibilità, praticamente per l'intera «rosa», mentre la stagione volge alla conclusione. Domenica, prima del match interno col Roteglia, il periodico «Riviera Notte» consegnerà [illegible] targhe «Cento partite in maglia biancoblù» [illegible] Miro Zunino e Corrado Orcino, e [illegible] giocatori Viviani e Carrea. [r. bg.]

ALLIEVI

Domenica lo spareggio

Domenica si decidono le [illegible] degli Allievi regionali del Savona. La squadra allenata da Leo Cusimano dopo le dimissioni di [illegible]rgio Zenari, affronta domenica alle 10,30 a il Belardo nello spareggio che vale il titolo ligure. Le due squadre, dopo essersi affrontate nel girone finale e aver pareggiato per 2-2, si ritrovano: sulla carta i biancoblù sono più forti e nella gara del «gironcino» finale l'avevano anche dimostra[illegible] (i genovesi [illegible] trovato il pareggio a tempo scaduto), [illegible] in una gara «secca» può accadere [illegible] tutto. Il Sav[illegible] si presenterà [illegible] completo, l'unico dubbio è per il portiere Ghiglia colpito da varicella, ma che dovrebbe rientrare. Se il Savona dovesse vincere e aggiudicarsi il titolo, dovrebbe poi affrontare un tringolare [illegible] qualificazione alle fase nazionale contro i campioni regionali di Umbria [illegible] affrontare in casa) e Toscana (in trasferta). Tra i genovesi, da tener d'occhio soprattutto il centrocampista Giraldi, che già nella prima partita creò qualche difficoltà alla retroguardia savonese. Il dirigente Fiorito: «E' una partita che vogliamo vincere, per conquistare almeno un titolo regionale, dopo la beffa subita [illegible] formazione Giovanissimi». [m. no.]

Grenno, presidente ormai vicino [illegible] «lascio», resta protagonista fino in fondo

In Terza c'è il Portovado sulla strada del Sassello

A quattro giornate dal termine, in Terza categoria i giochi [illegible] brano ormai fatti: nel raggruppamento savonese il Sassello è saldamente [illegible] comando della graduatoria, quello imperiese è dominato dalla Taggese.

Quella [illegible] domenica [illegible] giornata del tutto transitoria, anche [illegible] le prime della classe dovranno star molto attente alle avversarie di giornata. Il Sassello ospita [illegible] Dego il Portovado, rigenerato dalla vittoria nel derby e comunque in salute nelle ultime giornate. Dice Renato Ferro: «La vittoria nel derby ci ha galvanizzato, speriamo di ottenere un risultato utile, anche se so che non sarà facile».

Il Calice invece affronta sul campo amico il Cosseria apparso [illegible] in leggera flessione. Molto più spettacolare la sfida tra Valleggia e Don Bosco Varazze: la squadra del presidente Fanfoni vorrà dimostrare che i recenti passi falsi sono dovuti solo alla sfortuna, e non a una crisi [illegible] gioco. Da parte loro i salesiani cercheranno i due punti per inseguire almeno la piazza d'onore. Dice Fanfoni: «E' un periodo incredibile, dove [illegible] riusciamo mai [illegible] portare [illegible] casa il risultato. Giochiamo bene, ma alla fine i punti vanno ai nostri avversari. Ma sono anche sicuro che passerà».

Una sfida sicuramente interessante quella tra Bardineto e Magliolo 88, con i padroni di casa galvanizzati dalla prima vittoria esterna, ottenuta do[illegible] [illegible] Cosseria. Infine Murialdo-Letimbro, con i valbormidesi che dopo un avvio sprint hanno accusato qualche battuta d'arresto, finendo in un anonimo centroclassifica, e i savonesi che sono decisi a centrare la vittoria. Afferma l'allenatore della Letimbro, Pacini: «E' una sfida interessante, dove cerchiamo almeno un punto dopo la sconfitta-beffa di domenica scorsa. E' [illegible] stagione così, faremo meglio il prossimo [illegible]».

[illegible] girone imperiese, la Taggese ospita il Sanremo 70 mentre la più diretta inseguitrice, anche [illegible] staccata di 7 punti, il Laigueglia, affronta in trasferta il Costarainera. [m. no.]

Domenica si corre l'ultima delle riunioni «primaverili» dell'Ippodromo dei Fiori

Un francese d'élite per Villanova

Il transalpino Bijoux du Bignon, guidato da Jacques Gaborit, sarà il più atteso protagonista [illegible] un pomeriggio in grado di offrire otto corse di qualità. Un primo bilancio da parte dell'amministratore delegato Perego

[illegible] Geminiati ancora tra i più attesi

VILLANOVA. Con la riunione in programma domenica cala il sipario, almeno per il momento, sull'«Ippodromo dei Fiori». Il bilancio della parte pri[illegible]rile è da considerarsi soddisfacente, anche se il maltempo si è prodigato al massimo per rovinare i pieni agli organizzatori.

La pioggia ha infatti costretto ad [illegible] l'interessante riunione del 25 aprile, e solo per miracolo sabato 1° maggio si [illegible] evitato uno agradito bis. «Meteo» a parte, gli organizzatori possono archiviare positiva[illegible] questo antipasto [illegible] gli appassionati, nell'attesa del ricco menù allestito per agosto.

Pierangelo Perego, amministratore delegato, non si lascia però prendere dall'euforia: «Le riunioni sono state interessanti, anche perché sul nostro impianto è scesa l'èlite del trotto italiano. Eppure, [illegible] posso sentirmi molto contento: a parte [illegible] stampa locale, che [illegible] sempre seguiti con interesse, quasi sempre nei quotidiani sportivi nazionali non sono apparsi i risultati delle [illegible] riunioni. Questo nonostante alcune corse avessero tutti i requisiti per interessare gli appassionati. Certo un handicap, per chi vuole far [illegible] l'impianto in tutto il Paese».

Hanno funzionato invece a meraviglia i nuovi servizi predisposti dalla direzione, bar-ristorante in testa: «Abbiamo sempre desiderato che [illegible] nostro impianto fosse il luogo ideale per [illegible] un pomeriggio in famiglia. Non dobbiamo dimenticare che, accanto agli accaniti scommettitori, ci sono anche semplici appassionati: è a questi che ci siamo rivolti nel momento in cui abbiamo allestito tutti i servizi di contorno».

[illegible] è soprattutto dal lato tec[illegible] che [illegible] può tracciare un bilancio positivo. Sulla pista albenganese [illegible] infatti arrivati driver di nobile lignaggio, e Guzzinati e Rossi ne sono solo due esempi. Ancora Perego: «Il fatto che questi campioni corrano da noi, smentisce le insinuazioni dei soliti detrattori, che dicono che la nostra pista [illegible] è adatta per le [illegible]. [illegible] realtà molti hanno indicato in Villanova uno degli impianti migliori. Non scopriamo certo oggi di [illegible] essere amati [illegible] tutti: [illegible] [illegible] per bloccare l'attività qualcuno ha anche portato avanti la tesi che le luci dei riflettori, nelle riunioni estive, [illegible] problemi agli abitanti dell'entroterra».

Domenica intanto si [illegible] per l'ultima volta con la luce del sole. E l'appuntamento primaverile di chiusura è ricco di attrazioni, come afferma [illegible]ra Perego: «Sperando che il maltempo non ci metta lo zampino un'altra volta, chiuderemo [illegible] prima parte con [illegible] riunione interessante. La presenza più importante, a parte i driver italiani, è costituita [illegible] Jacques Gaborit che presenterà agli appassionati Bijoux Du Bignon, un trottatore quotatissimo. Poi arrivederci [illegible] agosto, anche se nel frattempo l'impianto rimarrà aperto, visto che sono numerosi i box prenotati dalle scuderie. Che non sono solo piemontesi: abbiamo richieste anche dal Sud». [g. o.]

I recuperi del «balon» all'insegna dei giovani

E assieme a Dogliotti c'è un grande Sciorella

Sciorella domina il confronto casalingo con Pirero: 11-6. Dotta, reduce da una pubalgia e da uno stiramento alla coscia destra, gioca un grande incontro [illegible] Ceva contro Arrigo Rosso e Bertola, imponendosi per 11-8. Infine Dogliotti domina a Cuneo un Bellanti irriconoscibile, vincendo 11-5. I recuperi della prima giornata del massimo campionato di pallone elastico sono stati all'insegna delle sorprese.

A Diano, in una sfida in parte condizionata dal vento, Sciorella e la «spalla» Massone [illegible] hanno avuto grosse difficoltà nel liquidare un Pirero strana[illegible] sottotono, e poco [illegible] dai compagni. Un debutto positivo per l'imperiese, che sembra di nuovo avviato a un grande torneo. Per Pirero, la possibilità [illegible] un rapido recupero già domani alle 21 a Ceva, contro la quadretta di Arrigo Rosso.

A Cengio, domani alle 15,30 [illegible] Spec di Dogliotti è chiamata a un impegno difficile. Ospita la Doglianese di Vacchetto e Voglino. Si tratta di giocatori esperti, in grado di impegnare a fondo un Dogliotti che pare già nella condizione migliore. Per il pubblico un match da [illegible] perdere. Infine Dotta: giocherà domenica a Cortemilia [illegible] Baloc[illegible]. Il battitore cairese mercoledì a Ceva ha [illegible].

Positivo [illegible] profondo in battuta, si è difeso al meglio al ricaccio, infilando una serie di pallo[illegible] rasoterra che hanno spesso spiazzato gli avversari. Dotta è cresciuto, sul piano fisico [illegible] per visione di gioco. Si trova a suo agio nella Cortemiliese, un ambiente di appassionati dove ha mosso i primi passi e imparato i segreti [illegible] pallone. Per lui il campionato sembra già [illegible] di[illegible] Domenica si gioca anche a Cuneo, alle 15,30, Bellanti-Aicardi [illegible] lunedì alle 21 ad Alba Molinari Sciorella. Riposa Tonello. [a. m.]

Squalifiche: lo sprint-salvezza si fa più difficile

In «Prima» il Quiliano perde Gulli e Recchia

-L'ultima giornata del campionato di Eccellenza [illegible] è stata proprio fortunata per il Vado, che oltre ad aver perso la gara-promozione con la Miglierinese si è visto infliggere 200 mila lire [illegible] multa, e squalificare per un turno il bomber Belvedere e [illegible] portiere Bargellini che [illegible] stato espulso.

«Stangata» sul loanese Burastero, che il prossimo [illegible] inizierà [illegible] giocare dalla quarta giornata visto che il Giudice sportivo gliene ha inflitto tre [illegible] squalifica. Vona del Finale è stato invece squalificato per due giornate. Queste le altre decisioni: un turno [illegible] Nocera (Argentina); Camezzano (Lavagna); Rossi (Migliarinese); Spataro (Ortonovo); Meazzi e D'Amico (Pegliese); Mazzuchelli (Pontedecimo); Barozzi (Sestrese); Leonardi (Sestri Levante). L'allenatore del Sestri Levante, Casaretto, è stato inibito fino al 26 maggio.

Queste le decisioni riferite all'ultima giornata del torneo [illegible] Promozione. Un turno a Murtas (Audace); Morasso [illegible] Campora (Culmv); Casarino (Cogoleto); Belziti (Italstrade); Caldano (Rivarolese) e De Vita (S. Olcese). Sono state inoltre inflitte ammende di 120mila lire all'Albaro e all'Italstrade.

In Prima categoria, in vista dello sprint-salvezza, il Quiliano perde due pedine fondamentali. I biancorossi per il derby con il Legino dovranno fare a meno del bomber Gulli e di Recchia, autore della doppietta con cui il Quiliano aveva battuto il Cisano nel recupero [illegible] domeni[illegible]

Anche il Legino comunque mancherà [illegible] un uomo importante: il centrocampista Peluso. Infine il Cisano, che segue a due lunghezze le capolista Pietra e Vallecrosia, per lo scontro con il S. Ampelio mancherà [illegible] Secco e Gollo. [m. no.]

1943 - 1993
FORMENTO
CONFEZIONI e CALZATURE

50°

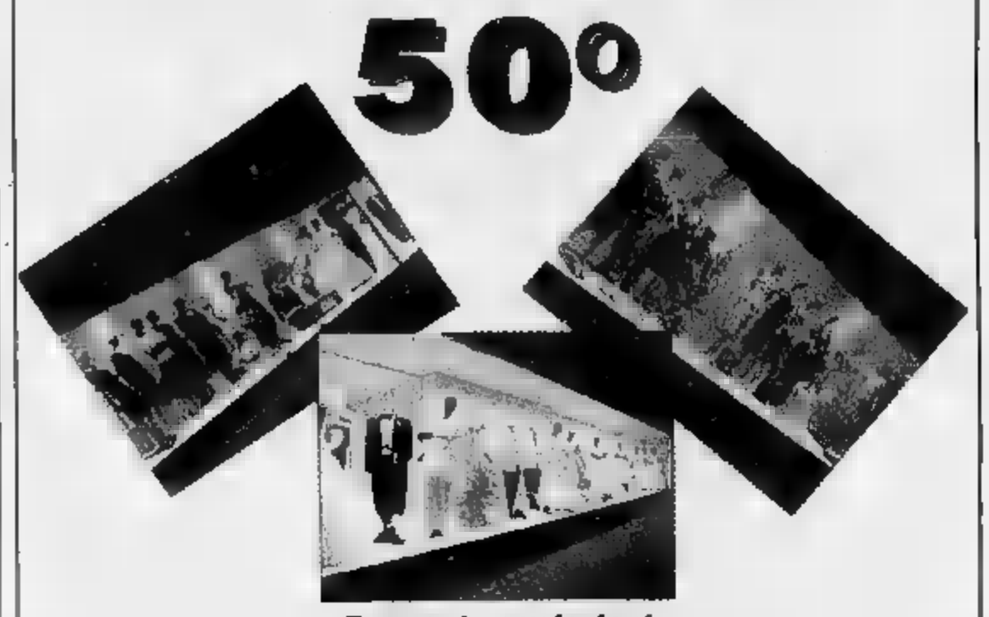

Formento confezioni
abiti da cerimonia uomo-donna della massima qualità ed eleganza
abiti sartoriali su misura.

BEINETTE (CN) VIA MARTI[illegible] 384.040.
Autostrada [illegible] uscita Mondovì - S.S. Statale [illegible] Mondovì

LA STAMPA & PUBLIKOMPASS
PUBBLICITA' CHE VALE

IPER

L' AVVENIMENTO !

Fino al 15.5

3X2

MOZARY LIGHT GR. 125
1 PEZZO L. 1.980
3 PEZZI L. 3.960
INVECE DI L. 5.940
AL KG. L. 10.560

CAPRINI CADEMARTORI GR. 160
1 PEZZO L. 2.200
3 PEZZI L. 4.400
INVECE DI L. 6.600
AL KG. L. 9.167

LATTE INTERO UHT STERILGARDA ML. 1000
1 PEZZO L. 1.470
3 PEZZI L. 2.940
INVECE DI L. 4.410
AL LT. L. 980

CAMOSCIO D'ORO BONGRAIN
L'ETTO L. 2.045
SCONTO 33 %
L'ETTO L. 1.363
AL KG. L. 13.630

HAMBURGER ARENA GR. 300
1 PEZZO L. 3.990
3 PEZZI L. 7.980
INVECE DI L. 11.970
AL KG. L. 13.300

SUCCO DEL MONTE PESCA/PERA/ALBICOCCA
CONF. 3 PZ. DA ML. 200 CAD.
1 PEZZO L. 1.850
3 PEZZI L. 3.700
INVECE DI L. 5.550
AL LT. L. 2.056

PASTA DI SEMOLA ARRIGHI FORMATI NORMALI GR. 1000
1 PEZZO L. 1.490
3 PEZZI L. 2.980
INVECE DI L. 4.470
AL KG. L. 994

OLIO EXTRAVERGINE "FATTORIA DELL'ULIVO" CC. 750
1 PEZZO L. 6.450
3 PEZZI L. 12.900
INVECE DI L. 19.350
AL LT. L. 5.734

LAMBRUSCO SORBARA CAVICCHIOLI CC. 750 AMABILE/SECCO
1 PEZZO L. 3.380
3 PEZZI L. 6.760
INVECE DI L. 10.140
AL LT. L. 3.004

CALZE CORTE BAMBINO CON DISEGNI
1 PEZZO L. 2.480
3 PEZZI L. 4.960
INVECE DI L. 7.440

COLLANT DONNA FILODORO MUSIC 13 DEN.
1 PEZZO L. 2.800
3 PEZZI L. 5.600
INVECE DI L. 8.400

250 TOVAGLIOLI REGINA
1 PEZZO L. 3.090
3 PEZZI L. 6.180
INVECE DI L. 9.270

SCARPA TELA KUNG FU UOMO/DONNA/BAMBINO
1 PEZZO L. 3.950
3 PEZZI L. 7.900
INVECE DI L. 11.850

SLIP COTONE UOMO MERCERIZZATO
1 PEZZO L. 3.200
3 PEZZI L. 6.600
INVECE DI L. 9.200

BLISTER 2 OLIVA CHIARA 25W-40W
1 PEZZO L. 1.990
3 PEZZI L. 3.980
INVECE DI L. 5.970

CONTENITORE ECOBOX SOVRAPPONIBILE 160X250X120
1 PEZZO L. 2.000
3 PEZZI L. 4.000
INVECE DI L. 6.000

CONTENITORE ECOBOX SOVRAPPONIBILE 111X168X76
1 PEZZO L. 800
3 PEZZI L. 2.400
INVECE DI L. 1.600

PALLINE TENNIS PENN CHAMPION
1 PEZZO L. 10.900
3 PEZZI L. 21.800
INVECE DI L. 32.700

PIATTO PIANO/FONDO/FRUTTA
1 PEZZO L. 1.490
3 PEZZI L. 2.980
INVECE DI L. 4.470

MA NON SOLO IN 3X2 !

ASSORTIMENTO 10 FG CARTA ADESIVA
L. 1.500

SERIE 5 LIME ASSORTITE
L. 7.700

VIDEOCAMERA GRUNDIG VHS-C LC 210 KIT
L. 899.900

SISTEMA HI-FI SONY FM411R
L. 499.900

DEPILATORE SILKEPILE BRAUN
L. 79.900

ASCIUGACAPELLI BRAUN HL 2000
L. 69.900

LENZUOLO CON ANGOLI TINTA UNITA 90X190
L. 4.950

LENZUOLO CON ANGOLI TINTA UNITA 170X190
L. 7.950

PIANELLA MARE
L. 5.900

Offerta valida salvo esaurimento delle scorte

NOVARA Viale Giulio Cesare
VERCELLI Doppio viale per Trino
VALSESIA Località Rondò Bonaggia
BORGOMANERO Viale [illegible] n. 51
DOMODOSSOLA Via Nosere, 31

Servizio Bancomat - [illegible] FINDOMESTIC [illegible] eccezione [illegible] dei [illegible]

INDUSTRIALI VCO

LA STAMPA
NOVARA
VERBANO CUSIO OSSOLA

UNIONE INDUSTRIALE
VERBANO. CUSIO. OSSOLA
28044 Verbania - Intra
Corso Mameli
Telefoni:
(0323) 402446-402447-403100
Fax (0323)

Venerdì 7 Maggio 1993 n° 39

Redazione: c. della Vittoria 2, tel. 398.401/02 / Fax 36391

Novara, interviene l'Enichem

«Il Donegani non si tocca»

Il ministro per l'Università Umberto Colombo è stato uno dei ricercatori all'Istituto Donegani di Novara

NOVARA. «L'Istituto Donegani resta un punto di riferimento molto importante per la ricerca di Enichem e la società non intende assolutamente ridimensionare questo complesso»: la dichiarazione è dell'Enichem e viene a fare punto ed a capo sulle nubi che in questi mesi si sono addensate sull'Istituto di via Fauser. Non solo, per il polo di ricerca novarese c'è un'altra buona notizia: il nuovo ministro della ricerca scientifico è il professor Umberto Colombo, che ha mosso i primi passi nella carriera di ricercatore e manager dell'industria chimica proprio nei laboratori novaresi, di cui era diventato anche direttore. Al nuovo ministro hanno scritto i dipendenti di Donegani e della Novamont, chiedendogli un intervento per il rilancio della ricerca a Novara. «Siamo molto fiduciosi - dice Pietro Albanese, del Donegani - perché Colombo conosce perfettamente l'Istituto nei suoi meccanismi e sa bene quanto sia importante per la ricerca specializzata in Italia». Mentre si attende la risposta del ministro Colombo o magari un suo ritorno a Novara, dov'era stato l'anno scorso in occasione del convegno in commemorazione di Guido Fauser, l'Enichem interviene e fa sapere a chiare lettere che il Donegani non avrà più altre emorragie di organico.

«La ristrutturazione del Donegani è già stata completata - afferma Luigi Landi, responsabile Enichem per le relazioni esterne - ed abbiamo utilizzato soprattutto i trasferimenti ad altre sedi e i prepensionamenti. Non è assolutamente pensabile che Enichem voglia indebolire la ricerca, un settore in cui, soltanto nel 1991, ha investito 409 miliardi; del resto un'azienda chimica che smantella la ricerca si troverebbe automaticamente fuori mercato, e questo l'Enichem intende assolutamente farlo». Quali sono le prospettive per il complesso di Novara, dove i dipendenti lamentano stallo nella ricerca e mancanza di progetti nuovi ed indicazioni chiare?

«Enichem continuerà ad investire nella ricerca e l'investimento coinvolgerà anche l'Istituto Donegani. Per il resto verrà realizzato quanto è già stato sottoscritto il sedici febbraio scorso; fra poche settimane - informa Landi -Enichem si trasformerà da holding in società caposettore per la chimica. Si tratta di una trasformazione esclusivamente formale, che assolutamente l'obiettivo mantenere la ricerca ad un livello molto alto.».

All'obiezione di sindacato e dipendenti che il numero dei ricercatori sarebbe ormai troppo esiguo per affrontare molti progetti, la società ribatte che il Donegani occupa persone, oltre ai dipendenti di Isagro ed altrettanti di «Ausind servizi»: «Questo numero verrà mantenuto, ed è considerato sufficiente per i progetti di ricerca».

Marcello Giordani

Da questa mattina e fino a mezzogiorno di domani si presentano le candidature

E' polemica sulla caccia alle firme

Dopo la denuncia pubblica della «Lista civica», la dc ha inviato telegramma alla commissione elettorale Alcune formazioni in difficoltà di fronte al primo ostacolo. La mobilitazione interessa diecimila novaresi

NOVARA. Da questa mattina, c'è tempo fino a mezzogiorno di domani per presentare e sottoscrivere le liste dei candidati. Ma, proprio per le firme che alcuni avrebbero raccolto in maniera irregolare, infuria la polemica. Lo hanno «denunciato» pubblicamente i portavoce della «Lista civica» e ieri la dc ha inviato un telegramma al presidente della commissione elettorale mandamentale, il pretore dirigente Corrado Canfora, «perché svolga un puntuale controllo sulle sottoscrizioni e l'autenticazione delle firme, in seguito a diverse segnalazioni di avvenute irregolarità». Telefonate di segnalazione stanno giungendo a tutti i partiti. I maggiori schieramenti: pds, dc, lega, civica», «alleanza democratica», «mani pulite» hanno ormai assolto questa prima incombenza. Adesso stanno lavorando per i compagni di cordata. La mobilitazione di diecimila novaresi prosegue. Forse non tutti i concorrenti riusciranno a superare il primo ostacolo. Questo anche se, si racconta, di veri e propri exploit per «catturare» la firma di un familiare, dell'amico, del vicino di casa, del collega di lavoro e via questo passo. Le irregolarità consisterebbero proprio nella «raccolta privata» delle firme, anche porta a porta, poi autenticate compiacenti funzionari autorizzati. I vigili urbani, per esempio, sono intervenuti ieri l'altro di fronte ad un supermercato dov'erano tre banchetti «concorrenti». Ad uno di questi c'era un presidente di quartiere che, secondo alcune interpretazioni della nuova legge, potrebbe autenticare le firme solamente nella sede suo quartiere. Mercati, scuole, fabbriche, i portici via Rosselli sono i punti strategici per catturare il consenso dei novaresi. Nei giorni scorsi, il sindaco Malerba è stato impegnato al mercato coperto di viale Dante, per indirizzare i frequentatori, ad un vicino studio notarile. C'è anche chi ha trasformato un negozio rimasto vuoto, sul Cavour, in un centro di raccolta per l'ultima formazione in campo «Novara '93».

Anche il sindaco Malerba è sceso in campo al mercato coperto per sollecitare le firme

Il controllo delle firme avverrà in comune attraverso un programma al computer in grado di segnalare subito eventuali doppie sottoscrizioni che saranno annullate. Sull'autenticità delle firme dovrà invece pronunciarsi la commissione elettorale mandamentale entro martedì prossimo. La stessa provvederà poi al sorteggio per l'ordine in cui compariranno sulla scheda i candidati a sindaco (fino ad ogi sono sei) e gli schieramenti che lo sostengono. Dovrebbero essere dodici in tutto, vale a dire candidati.

Arrivano anche i primi daggi, riferiti al sindaco. Il mensile «Novara più» in edicola domani ha fatto un sondaggio fra 1500 lettori. Al primo posto figura il sindaco uscente Malerba il 20,6 per cento poi Alessandro Giordano con il 14,4, Fernando Cardinali ha raccolto solamente l'1,9 per cento e Srgio Morusi l'1,47.

Renato Ambiel

I carabinieri di Arona smascherano banda di estorsori che aveva preso di mira un barista

Chiedevano il «pizzo», 4 in carcere

Sono commercianti del Varesotto con alcuni precedenti. Ricattavano minacciavano esercente di Castelletto Gli prestato i soldi per acquistare il locale. Saldato il debito e pagata la mediazione, volevano altri soldi

CASTELLETTO TICINO. Prima gli prestano i soldi per acquistare un bar. Poi, quando ha saldato il debito aggiungendo trenta milioni per la mediazione, lo minacciano pretendendo ulteriori versamenti: una di «pizzo», insomma. Quando gli estorsori si presentano a Castelletto per incassare trovano i carabinieri della compagnia di Arona che li arrestano.

Così finiti in carcere fratelli commercianti di Fagnano Olona (Varese) che gestiscono un night-discoteca nel Varesotto. Si tratta di Battista, Francesco e Pasquale Pignataro di 35, 38 e 43 anni rispettivamente. Sono tutti noti per alcuni precedenti. la storia non finisce qui perché i carabinieri sono riusciti anche a risalire al presunto finanziatore e organizzatore dell'intera operazione estorsiva. E' un altro commerciante, questo di mobili, Mario Castiglioni 53 da Gallarate. Risulta il beneficiario di una serie di cambiali che la famiglia del barista aveva emesso per far fronte alle pressanti richieste della banda.

I quattro commercianti arrestati, da sinistra: Mario Castiglioni, i fratelli Francesco, Battista e Pasquale Pignataro

Le indagini dei carabinieri di Arona sono partite dopo aver l'assidua presenza, a Castelletto, di alcuni pregiudicati che lasciava supporre possibili traffici illeciti. Sospetti presto suffragati dalla testimonianza del gestore di un locale pubblico che, ridotto sul lastrico, ha incominciato a collaborare con i militari. Era così possibile stabilire che i fratelli Pignataro gli avevano anticipato parte della somma per acquistare il bar. Poi era stato costretto a versare somme superiori. Dalle semplici richieste verbali gli estorsori erano passati alle minacce vere e proprio per l'incolumità del barista e famiglia. L'esercente, rimasto senza soldi, aveva attinto al conto corrente di figlia emettendo alcune cambiali. Effetti che la donna, all'oscuro di tutto, si era vista protestare. A questo punto i carabinieri avevano un quadro completo della situazione e decidevano di intervenire. Fingendosi normali ventori bar quando i fratelli Pignataro si presentavano per l'incasso venivano arrestati. E' questa la dimostrazione che laddove il fenomeno estorsivo è radicato, lo si può combattere con successo rivolgendosi alle forze dell'ordine. [r. a.]

IL TEMPO IN PIEMONTE E VALLE D'AOSTA

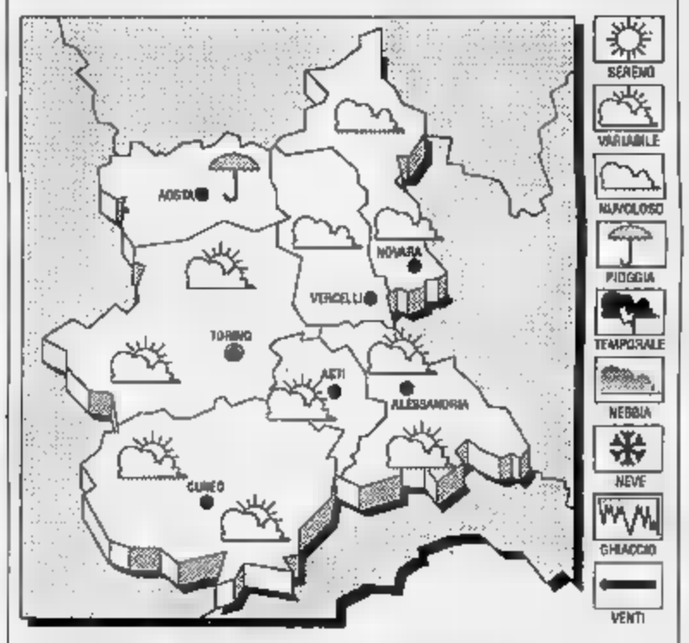

TEMPO PREVISTO PER OGGI. Condizioni di variabilità, con addensamenti associati a locali precipitazioni.
TEMPERATURA. In lieve diminuzione le massime.
VENTI. Deboli o moderati da Nord-Est.
TENDENZA DEL TEMPO. Sereno o poco nuvoloso; addensamenti più intensi sulle zone collinari e montuose con brevi rovesci.

LE TEMPERATURE
DI NOVARA
Max: 17; min: 11; media: 14

FA
Max: 24; min: 14; media: 20

TEMPERATURE IN
Torino 18; Aosta 16; Alessandria 23; Vercelli 17; Cuneo 16; Asti 19.

Alto gradimento nel Novarese per l'operazione assistenza scattata negli uffici dello Stato

Per il «740» il telefono è rovente

Ma non c'è solo il numero verde con le sei linee. A Novara, Arona, Verbania, Borgomanero e Domodossola funzionano 43 sportelli dove i contribuenti vengono aiutati nella compilazione della dichiarazione dei redditi

NOVARA. Intendenza di finanza sotto pressione: da lunedì scorso è scattata l'operazione «assistenza al contribuente» e il successo dell'iniziativa è evidente: gli sportelli nei quali vengono fornite delucidazioni e viene dato concreto aiuto nella compilazione del «740» sono letteralmente presi d'assalto. E il telefono verde, l'ormai notissimo 740-740 (col prefisso 167) continua a squillare. I sei operatori impegnati in chiave novarese non hanno un attimo di respiro. Trovare una delle sei linee libera è una impresa.

Le richieste più ricorrenti? Minimum tax e Ici, l'imposta comunale sugli immobili. E le domande dei contribuenti - che chiamano da ogni angolo della provincia - sono tantissime, e spaziano dagli oneri deducibili ai redditi vari. Ed è questa la dimostrazione lampante dell'utilità del servizio.

Ma non c'è solo il telefono verde. All'intendenza di finanza e negli altri uffici finanziari dello Stato (Imposte dirette, Iva e Registro) funzionano due sportelli, uno informatico, l'altro «personalizzato». E anche qui ci sono esperti che danno consigli e che aiutano a compilare le varie parti del «740», per molti ancora un modello-rompicapo.

La «novità» è nazionale e a Novara ha subito trovato il favore della gente. «Il telefono verde - dice l'intendente di finanza Carlo Mondello - continua a squillare a pause. La gente chiama anche alle otto di sera, vuol sapere mille particolari, chiede spiegazioni di ogni genere. E devo dire che i dipendenti, impegnati a rispondere, stanno dando prova di attaccamento al lavoro».

L'intendente Carlo Mondello

Gli sportelli in funzione nel Novarese sono 43. Vi sono impegnati più di cento dipendenti dei vari uffici finanziari. «Prima di dare il via all'operazione assistenza - dice l'intendente Mondello - gli impiegati hanno partecipato a seminari per all'altezza della situazione. Problemi? Certo, qualche lieve intoppo nella gestione del personale c'è stato ma bisogna considerare che parecchi settori dell'amministrazione sono stati coinvolti per la prima volta».

Negli sportelli informatizzati - con computer e terminale - i contribuenti vengono aiutati praticamente nella compilazione della dichiarazione dei redditi. Vi possono andare i lavoratori dipendenti e i pensionati. Gli sportelli «personalizzati», invece, sono a disposizione della gente che vuole chiedere spiegazioni, che ha dubbi da chiarire. Gli orari? Dalle 9 alle 18 da lunedì a venerdì. E al sabato dalle 9 alle 13.

Per quanto riguarda invece il telefono verde, l'orario è ancora più ampio: si può telefonare infatti dalle 8 alle 20, sempre da lunedì a venerdì. L'orario del sabato è invece 8-13.

Gli sportelli sono dislocati nelle sedi dell'intendenza di finanza, dell'ufficio imposte dirette, nell'ufficio Iva e in quello del registro a Novara. Per quanto riguarda Arona, Verbania, Domodossola e Borgomanero gli sportelli sono negli uffici «Imposte» e «Registro».

L'operazione «assistenza», iniziata lunedì scorso, si concluderà il 10 giugno. Ma attenzione: l'intendente Mondello ricorda che entro il 31 maggio si deve pagare il saldo delle imposte del '92 assieme all'acconto del '93. E entro il 30 giugno va versato il primo acconto Ici.

Marcello Sanzo

IN CITTA'

MANIFESTAZIONI

Rinviato al 12 giugno il concerto di solidarietà

L'«Extraconcerto di solidarietà» in programma sabato scorso a Novara e sospeso per il maltempo verrà riproposto la sera del 12 giugno nell'area del Valentino. Lo ha comunicato il Coordinamento degli extracomunitari della Cgil.

QUARTIERI

Siringhe abbandonate a San Rocco, proteste

Protestano gli abitanti di San Rocco a Novara, per la presenza sempre di siringhe nell'area intorno all'ex supermercato «GS», che ha cessato da oltre un anno l'attività. Nella zona, il garbido e la scarsa illuminazione favoriscono il ritrovo di tossicodipendenti.

AMBIENTE

Nuove aree verdi, realizzato progetto pilota

A San Rocco di Novara è in via di ultimazione l'arredo verde della zona. Su settemila metri quadri sono stati inseriti alberi ad alto fusto e vegetazione a cespuglio, sulla base di progetti sperimentali già avviati in altre città italiane.

SERVIZI

Asili nido comunali, via alle iscrizioni

Aperte le iscrizioni agli asili nido comunali a Novara. Le domande devono essere presentate entro il quattro di giugno al Settore servizi sociali, corso Cavallotti 23, e corredate di certificato di vaccinazione e della documentazione comprovante il reddito familiare.

UNIVERSITA'

Corso sul diritto degli scambi transnazionali

Nuovo appuntamento lunedì con il corso di introduzione al diritto degli scambi transnazionali alla facoltà di Economia e Commercio di via Porta a Novara. Dalle 15 Giuseppe Di Chio docente di diritto privato tratterà la normativa relativa alle «Joint Ventures».

Gattico, l'accordo è raggiunto

Gom, bloccati licenziamenti

GATTICO. Licenziamenti bloccati alla Gom per i cento dipendenti ormai quasi rassegnati al loro destino. Ci sono speranze di salvare, insieme all'occupazione, la fabbrica stessa con il suo prezioso patrimonio di strutture, tecnologie ed esperienza.

La notizia è arrivata ieri da Roma, e solo pochi ne sono venuti a conoscenza. «Essa premia - ha dichiarato un membro del Consiglio di fabbrica - l'impegno di lotta dei sindacati e dei lavoratori che da lungo tempo presidiano lo stabilimento».

La novità è, nella sua sostanza, questa: la procedura per il collocamento in mobilità, che sarebbe dovuta scattare lunedì 10, è stata fermata. Questo in conseguenza dell'avvenuta proroga della Cassa d'integrazione speciale per un ulteriore periodo di due mesi.

E' quello che le organizzazioni sindacali e i lavoratori interessati chiedevano da tempo. Ma, finora, avevano ricevuto solo risposte negative. Tempo fa, vi era stato un incontro al ministero del Lavoro: ma, praticamente, non si era raggiunto l'obiettivo che le maestranze e i sindacalisti si erano proposti. Successivamente, veniva organizzata una manifestazione di protesta, questa volta a Novara davanti all'Ufficio provinciale del lavoro.

In fine, l'annuncio romano dopo un nuovo intervento al ministero. Annuncio che è stato commentato favorevolmente dall'assessore regionale al lavoro Giuseppe Cerchio, che ha parlato non solo di salvaguardia dei livelli di occupazione, ma anche della possibilità che tutto - in un certo senso - ritorni come prima della grave crisi che ha indotto i Redaelli a liberarsi della fabbrica di Maggiate Superiore di Gattico.

Lo stabilimento locale, a suo tempo trasferito da Borgomanero, ha avuto momenti di grande fortuna. Attualmente, era rimasto l'unico in Italia a costruire particolare tipo di macchine da stampa offset, con pochissimi concorrenti anche a campo mondiale.

La decisione dei Redaelli, impegnata in altri settori produttivi, di abbandonare la lavorazione in questione era dovuta al cedimento del mercato internazionale. Ma, a giudizio degli esperti, una continuità di azione nel campo specifico sarebbe possibile. Tanto che era già in corso una «cordata» di imprenditori per subentrare negli impianti locali con a fine dichiarato di riattivare tecnologie e lavorazioni, sperimentate per tanto tempo con successo.

Basteranno i due mesi di proroga per consentire il perfezionamento degli accordi non ben definiti? «E' quello che ci auguriamo tutti», rispondono alla Gom».

Francesco Allegra

A Vigevano

In cinque per fare il sindaco

VIGEVANO. A poche ore dalla chiusura dei termini di presentazione delle liste (domani alle 12), sono ormai noti tutti i candidati in corsa per diventare sindaco di Vigevano. I quattro partiti della sinistra (pds, rete, verdi e Rifondazione) hanno puntato sulla dottoressa Fiorella Boccagni, 44 anni, geriatra. Dc e psi (che ha presentato «Rinnovamento socialista») hanno invece scelto di appoggiare Gino Majocchi, 56 anni, docente all'università di Pavia ed ex segretario nazionale del Movimento federalista europeo. Intorno al nome del medico imprenditore Francesco Pezzoli, 44 anni, si è costituita una lista civica «Sì per Vigevano» che raccoglie esponenti vicini a Segni, liberali e repubblicani. Faranno invece corsa a sé la Lega Nord, con il funzionario di banca Giuseppe Rubini, 51 anni, noto in città per la sua passione ufologica, e il msi, che candida il segretario cittadino Giuseppe Pomati, 54 anni, consigliere comunale uscente.

[c. br.]

Novara, bilancio positivo e tanti progetti

Il gruppo sportivo alpini ha 11 anni

NOVARA. Festeggiano l'undicesimo anno di attività con duecento iscritti, due corsi di sci e un'opera benefica: sono gli aderenti al Gsa, Gruppo sportivo alpini di Novara, nati per volontà della sezione novarese dell'Ana, Associazione nazionale alpini. Il gruppo ha concluso le gite per l'ultima stagione invernale, portando ogni domenica a Cervinia, da ottobre fino ad aprile, in media 100 persone. L'attività è proseguita poi con due corsi di sci per principianti e per i più esperti e gara sociale di fine stagione.

Soddisfazione per il direttivo dell'associazione: «Vogliamo ringraziare tutti i soci - dice Ivio Conardi - che con la loro collaborazione hanno permesso di portare a termine questo bilancio così positivo. Gsa significa solo sci sulla neve, ma anche solidarietà e amicizia. La nostra associazione non ha fini di lucro o commerciali. Per statuto dobbiamo devolvere eventuali eccedenze di bilancio a fine esercizio, solo in beneficenza e in opere assistenziali e sociali».

Così il progetto di solidarietà si concretizza quest'anno con un'iniziativa a favore dell'Ash, l'associazione che si occupa di disabili. I soci del Gsa porteranno i ragazzi portatori di handicap in montagna, per praticare lo sci, nei limiti delle loro possibilità. «Sarà un modo per sentirsi più vicino a chi ha difficoltà». Punto di ritrovo dei soci, e per i nuovi iscritti, «Piantanida Sport», dove si possono trovare tutte le informazioni su corsi e attività Gsa. In cantiere, come gli altri anni, tante proposte, da una gara di tiro a segno, escursioni sciistiche, gite gastronomiche, incontri sportivi.

«Sono attività già sperimentate in passato con successo - dice Ivio Conardi - e possono essere ripetute o differenziate a seconda dei partecipanti. Di sicuro ripeteremo in agosto la settimana a Les Deux Alpes. Anche quest'anno saranno molti i ragazzi che i genitori ci lasciano in custodia per le gite festive».

[c. m.]

Novara, protesta di una famiglia che vive in un alloggio occupato abusivamente

«Andremo a dormire in municipio»

Martedì ci sarà il sequestro dell'appartamento dove abitano padre, madre e quattro figli dai 18 agli 8 anni. Anni fa avevano ottenuto una casa popolare, ma non pagavano affitto e spese. Ora chiedono aiuto in Comune

NOVARA. Sono arrivati i carabinieri, ieri l'altro, in un alloggio popolare di via Spreafico 49, occupato abusivamente dalla famiglia Mei: padre, madre e quattro figli dai 18 agli 8 anni. I militari hanno consegnato al capofamiglia, Carlino, un decreto di sequestro che verrà eseguito appunto l'undici maggio alle otto. I Mei non si stanno. Minacciano di andare a dormire sotto il municipio.

La numerosa famiglia non può più stare nell'appartamento occupato illegalmente cinque mesi fa: «Ma era l'ultima cosa che ci sono da fare - sostiene Rosa Mei, accompagnata dalla figlia Nicoletta - visto che in attesa di un anno abbiamo ricevuto lo sfratto dalla cascina Baraggia di Momo, dove lavorava mio marito, e abbiamo dovuto lasciare, perché inabitabile, un alloggio in via Bellettì». E anche questo, di proprietà comunale, era occupato abusivamente.

«A Momo il rapporto di lavoro che avevamo nella azienda agricola è cessato e nel novembre dell'anno scorso è arrivato lo sfratto - ricorda Rosa Mei -. Ce ne sono andati. Per qualche tempo ci siamo arrangiati in via Belletti e poi da mia figlia».

Rosa Mei, la madre

Interviene Nicoletta: «Quei locali in corso della Vittoria erano in realtà una topaia, ma almeno riscaldata. Per la corrente elettrica c'era un collegamento volante: pericoloso e illegale. Come facevano a vivere lì i miei genitori e i miei fratelli? Ho deciso di portarli da me, almeno per qualche tempo. Abito in via Spreafico al 51, anche il mio è un alloggio popolare. Siamo stati in undici, per un periodo, ma così non si poteva andare avanti». C'è da dire che anni fa i Mei abitavano in una casa popolare in via Morazzone, ottenuta con regolare assegnazione e poi lasciata. Della questione sono al corrente i vertici dell'Istituto autonomo per le case popolari: «Quando la famiglia abitava in via Morazzone - chiarisce Carlo Pennarola, direttore dello Iacp Novara - non venivano pagati affitto e spese. Prima era stata avviata una pratica di recupero canoni, poi era stata fissata la data di sfratto. I Mei però già lasciato la casa. Erano andati a Momo. Ci rendiamo conto che ora la situazione è difficilissima per questa famiglia, però come istituto non possiamo intervenire sul decreto di un magistrato: è stato compiuto un reato contro il patrimonio di un ente pubblico. Nemmeno siamo in grado di trovare un'altra soluzione. I Mei possono partecipare ad un nuovo concorso di assegnazione d'immobili. Nel frattempo, penso che spetti al Comune trovare una sistemazione d'emergenza». Rosa Mei, che ha già parlato con funzionari dell'ufficio patrimonio del Comune, contava di incontrare questa mattina l'assessore Domenico Ierace. «Qualcuno ci deve dire che cosa possiamo fare - sostiene la donna - altrimenti andrò a dormire con mio marito e i figli in municipio. Sarà una bella pubblicità in vista delle elezioni». «Non chiediamo una reggia, un locale appena abitabile. Mio marito ed io - sostiene Rosa Mei - lavoriamo a giornata, così i nostri figli più grandi. Non siamo entrati in quell'alloggio di via Spreafico per prepotenza, ma soltanto perché non sapevamo più dove andare».

[m. p. a.]

IL TACCUINO DELLA PROVINCIA

LETTERE AL GIORNALE

«... quell'incarico a due mesi dal voto»

La decisione della giunta comunale di affidare l'incarico ad un professionista «di fiducia» per la nuova variante al Piano regolatore a Invorio è a mio parere scorretta. L'incarico riguarda il 20 per cento del lavoro mentre il restante 80 per cento deve essere svolto a cura del tecnico comunale. Ora: o l'ufficio tecnico ha molto tempo, e allora può anche fare tutto la casa richiesto, oppure il tecnico comunale ha poco tempo, ed allora tanto valeva far fare tutto al professionista incaricato. Non si affida un incarico così a due mesi dalle elezioni.

Luigi Carera, Invorio

«Il Monterosso è da salvare»

Sono uno stimatore del Lago Maggiore, ma soprattutto di Suna e Pallanza. Da parecchi anni infatti vi soggiorno nel periodo Pasquale. Le mie brevi vacanze le impegno in camminate che mi permettono di godere il paesaggio circostante; uno in particolare mi è molto caro: quello che da via Grado e via Bergamo mi permette di giungere a Cavandone. Luoghi stupendi, che però di anno in anno mi portano a formulare la triste considerazione che anche agli amministratori di questo «Paradiso» il verde non sta a cuore. Ho visto con lentezza, ma in modo inesorabile la trasformazione di baite in grosse ville, di prati in piccoli condomini e chissà cosa succederà domani. Mi domando se un rappresentante dei Verdi, della Lega ambiente, del Wwf, abbia mai fatto la mia stessa passeggiata e tratto le mie stesse conclusioni. A loro rivolgo un appello: salvate la parte più suggestiva del Monterosso, la speculazione, e la cementificazione non si addicono ai vostri luoghi. Siate vigili e attenti.

Vittorio Ghezzi, Milano

Le lettere vanno indirizzate a «La Stampa», via Fratelli Rosselli Vittoria 2, 28100 Novara. Per facilitarne la pubblicazione, si consiglia di non superare venti righe di testo. Il mittente è pregato di apporre l'indirizzo e un recapito telefonico per consentire un eventuale riscontro.

NUMERI UTILI

AUTOAMBULANZE

Novara: 627.000
Arona: (0322) 51.61
Borgomanero: 843.083
Domodossola: (0324)
Gallate: 852 222
Oleggio: 93 500
Omegna: (0323) 61.900 - 63.669
Gravellona T.: (0323) 848.569 - 865.000
Stresa: (0323) 33.350
Trecate: 74.222
Verbania: (0323) 405.000 - 556.000 - 556.161
Bavano: (0323) 924.222
Mergozzo: (0323) 80.705
Orta: (0322) 911.900
Grignasco: S.r.e. (0163) 418.617
S. Maurizio d'Opaglio: (0322) 967.456
Lesa: (0322) 76 697

GUARDIA MEDICA

Novara: 626.000; **Arona:** (0322) 51.61; **Borgomanero:** (0322) 81.500; **Domodossola:** (0324) 491.334; **Oleggio:** 91.157; **Omegna:** (0323) 868.111; **Stresa:** (0323) 31.844; **Verbania (Pallanza):** (0323) 541.319.

FARMACIE DI TURNO

A **Novara** sono di turno le seguenti farmacie: *Gorla*, lg. Buscaglia 2, tel. 624078 con orario continuativo dalle 8,45 alle 20,15 (dalle 8,45 alle 12,30 e dalle 15,15 alle 20,15 a battenti aperti; mentre dalle 12,30 alle 15,15 il servizio viene effettuato a battenti chiusi, con obbligo di ricetta medica urgente e diritto addizionale di L. 2.000) e *Viale Roma*, viale Roma 21, tel. 611769 con orario notturno dalle 8,45 alle 8,45 del giorno seguente (dalle 8,45 alle 12,30 e dalle 15,15 alle 21,30 a battenti aperti dalle 21,30 alle 8,45 il servizio viene effettuato a battenti chiusi, con obbligo di ricetta urgente e diritto addizionale di L. 5.000).

Le farmacie di turno degli altri Comuni della provincia, svolgono anche reperibilità, su chiamata, dietro presentazione di ricetta medica urgente.

Oleggio: *Parocchini*, via Varyus 11, tel. 91314.
Arona: *Algaron*, corso 85, tel. 0322/242433.
Veruno: *Vietti*, p. Roma 4, tel.
Curreggio: *Paglino*, Roma 1, tel. 0322/839820.
Bavano (Feriolo): *Muratori*, via S. Carlo, tel. 0323/28105.
Verbania (Trobaso): *Sironi*, via De Notaris, tel. 0323/571564.
Cannobio: *Catalucci*, via Uccelli 18, tel. 0323/70178.
Masera: *Bizzarri*, via provinciale, tel.
Piedimulera: *Devasini*, via Roma 51, tel. 0324/93125.
Seppiana: *Celesia*, via Seppiana 71, tel. 0324/53388.
Gravellona Toce: *Arrigotti*, via Marconi 57, tel.
Amano: *De Marchi*, via Cavour 1, tel. 0322/998114.
Sesia: *Passerini*, corso Matteotti 217, tel. 0163/459701.

STATO CIVILE

Giuseppe Davide Giuseppe Di Vito, operatore e Helena Beatrice Tonini, impiegata; Bottalico, operaio chimico e Tomaiuolo, casalinga; Paolo Masi, idraulico e Marita Pogliani, impiegata. Salvatore Ficco, sottufficiale A.M. e Meri Floriano, parrucchiera; Fabrizio Gogna, impiegato e Maria Grazia Petterino, impiegata; Celestino Agosta, impiegato e Laura Valloggia, impiegata; Stefano Cama, impiegato e Anna Maria Marcato, operaia.

Vincenzo Palleschi, finanziere e Rosaria Della Vecchia, artigiana; Rodolfo Badoni, operaio, e Rosa Maria Mazzamurro, infermiera.

Roberto Fenia, agente di polizia e Cinzia Faussone, agente di polizia; Sebastiano Giallongo, chirurgo e Mariella Caltanissetta, impiegata; Pietro Luigi Fabris, impiegato e Lorena Porzio, impiegata. Ugo Bozzella, rappresentante e Bianca Dorà, commessa; Filippo Ferrarese, informatico e Anna Maria Ferrari, geologa. Santuccio Lisi, e Laura Ughetti, ausiliaria.Pietro Marcianò, medico e Marialeresa Vitale, illustratrice; Riccardo Grassi, agricoltore e Veronica Cercueira Santana, casalinga; Salvatore Vita, ausiliario socio-sanitario e Maria Guglandolo, infermiera professionale.

GLI APPUNTAMENTI

LAVORO

Corso per installatori

L'Associazione Artigiani organizza un corso di aggiornamento professionale per installatori di impianti elettrici. Le lezioni si tengono a partire dall'undici maggio tutti i martedì e giovedì dalle 20,30 alle 22,30 all'Ipsia Galletti a Domodossola. Possono partecipare anche i responsabili tecnici dei Comuni ossolani, dell'Usl 56 e dei Vigili del Fuoco.

MERCATO

Prodotti biologici

Anche questo mese a Novara mostra mercato dei prodotti biologici e dell'artigianato naturale. Le bancarelle in piazza Martiri domani dalle 9 alle 19,30. Organizza la mostra l'associazione Semediluna, la Legambiente, il Club La Ciotola e l'Anabio.

CABARET

All'Osteria di Castelletto

Duilio Martina, «l'uomo che ruba le voci», si esibisce domani all'«Osteria Tognella», sulla statale del Sempione a Castelletto Ticino. L'accompagnamento musicale è di Antonello. Ore 20.

CONFERENZA

L'unità europea

Luigi Vittorio Majocchi, docente di dell'integrazione europea all'Università di Pavia sarà presente oggi al Borsa a Novara, per un incontro su «Il progetto dell'unità europea. Dalla Resistenza alla caduta del muro di Berlino». Dalle 10,30.

CONFERENZA

La storia medievale

Stasera, alle 21, nella sala della biblioteca comunale a Gozzano, il professor Dario Gnemmi, terrà una conferenza su un episodio della storia medievale cusiana «Estate 962, l'assedio di Orta».

MOSTRE

Vernissage per Ippolito Viola

S'inaugura domani alle 16 alla sede del quartiere Nord, in via Fara a Novara, la mostra di pittura e scultura di Ippolito Viola dal titolo «Il tormento e la memoria».

NEI COMUNI DOVE SI VOTA IL 6 GIUGNO

Parlano gli abitanti e il sindaco uscente

Maggiora, motocross e sogni nel cassetto

Due scorci del centro di Maggiora. Gli abitanti chiedono soprattutto nuove iniziative per rivitalizzare il paese

MAGGIORA

«Qui si sta bene, troviamo anche il tempo per divertirci con l'autocross e il motocross». Franco Macchi è rimasto l'unico macellaio di Maggiora. Nel negozio in bella anche la cartolina-ritratto di Dario Baldan Bembo, il musicista che nei fine settimana si rifugia in una casetta proprio sopra la macelleria: innamorato Maggiora». come si vive oggi nel paesone arroccato a pochi chilometri da Borgomanero? Quali sono i problemi che gli amministratori che saranno eletti il 6 giugno dovranno affrontare?

Costanzo Annichini, «Gigino», centra uno degli aspetti più evidenti: «Serve un nuovo ufficio postale; quello vecchio è troppo frequentato dai rapinatori, è ben difeso». Il riscontro è immediato e contrasta con la prima immagine di borgo felice: la porta a vetri della posta, sulla stretta via principale, è chiusa a chiave. All'interno due impiegate e una cliente. Alla vista del cronista le impiegate puntano gli occhi, nervose. La porta resterà chiusa, non si mai. L'ultima rapina è solo quindici giorni fa.

Di fronte, in un negozio di confezioni, si torna alla Maggiora cordiale e serena: «Grandi problemi non ne abbiamo - dice Cesarina Annichini -. Fogne, marciapiedi è tutto in ordine», E Adelaide Cometti: «Problemi? Fossero tutti i paesi come il nostro». Di parere decisamente diverso una : «Volete vedere il futuro di Maggiora? Andate nei passini sopra Varallo Sesia, un deserto. Le piccole industrie sono chiuse, i giovani studiano e trovano lavoro fuori; chi si sposa cerca altrove per la scarsità di alloggi in affitto. E' un paese che attira poco anche ha grosse manifestazioni sportive. Ma l'autocross dura un giorno. Un tempo Maggiora era luogo di vacanze, ogi è decaduta. Vede tutte quelle saracinesche chiuse sulla via principale? Erano negozi; quattro macellai, solo per la carne d'asino. Anche noi a fine cesseremo l'attività. Eppure ci anche buone: ad esempio la ristrutturazione di casa Finazzi che a luglio serve per l'estate ragazzi. Ma finito luglio è finito tutto. Per fortuna abbiamo Baldan Bembo che spesso ravviva le serate».

A Palazzo Imbrici, sede del Comune, incontriamo il sindaco uscente Progetti? Completare la fognatura, rifare il riscaldamento delle scuole elementari e del municipio (sono nello stesso palazzo) rendendoli autonomi. Occorre anche portare la luce pubblica in alcuni tratti stradali ancora al buio».

Ma il sogno del sindaco-motociclista è un nuovo ufficio postale. Mostra fitta corrispondenza tra Comune, direzione postale e ministeri vari e due progetti, uno bocciato e uno da realizzare. «Era stato presentato un megaprogetto, da fantapiani, terrazzi. Il tutto perché nel luogo in cui dovrebbe sorgere, in Roma canto alla chiesa di sant'Antonio, c'è splendida villa disegnata dall'Antonelli. E quello stile si di mantenere. Un progetto da miliardi e la direzione Poste lo ha bocciato».

Continua il sindaco: «Oggi quasi tutti gli uffici sono ospitati in prefabbricati. Noi siamo comunque riusciti a proporre una costruzione e propria, più modesta rispetto al primo progetto ma che sicuramente sarà un "pugno negli occhi"».

Ancora un sogno, costa nulla: «Se avremo fortuna potremo fare bella palestra multiuso, adatta per tutto, anche per conferenze, teatro, giochi popolari. Nel cortile del municipio agosto tiene il palio dei rioni ma se capita una giornata di pioggia tutto è rovinato».

Agosto è ancora lontano. gente di Maggiora pensa all'appuntamento di giugno con le urne. In queste ore si cercano i candidati e si formano le liste. I motori si stanno scaldando.

Bologna

IN BREVE

GAMBOLO'

Gli rubano l'auto sotto casa la ritrova in torrente

Gli rubano l'auto e gliela gettano in un torrente. o a Leonardo Carboniero, 46 anni: Fiat Uno, sparita sotto casa a Vigevano il 1° maggio, è stata ritrovata ieri nel Terdoppio a Gambolò. Il recupero della vettura è stato eseguito dai vigili del fuoco, segnalazione dei carabinieri.

VIGEVANO

Arrestato, deve scontare un residuo di pena

E' stato arrestato perché ha un residuo di pena di anni 4 mesi di reclusione da scontare a causa di una serie di furti. Laurentino Deleani, 33 anni, Vigevano, via Mascagni 27, stato associato ieri al carcere dei Piccolini. L'arresto è guito dalla polizia nell'ambito di una serie di servizi di pre- anticrimine.

SAN MAURIZIO

Presentazione del servizio telesoccorso nel Vco

Domani alle 16 nell'aula consiliare di San Maurizio d'Opaglio sarà presentato il servizio di telesoccorso. E' un'iniziativa delle Pubbliche Assistenze consorzio Vco Emergenza.

Messaggio di Scalfaro ai ragazzi-giornalisti

Oscar Luigi Scalfaro ha inviato un telegramma di congratulazioni alla redazione della rivista «Aeroplaninodicarta», da giovedì «gemellata» con la scuola elementare di Artò e realizzata da giovanissimi.

Il caso di un obiettore novarese che rischia di continuare il servizio nell'Esercito

In «fuga» per la pace in Croazia

Ha partecipato ad una missione senza il permesso del ministero della Difesa, che lo aveva assegnato al Comune di Cossato. Gli amministratori vercellesi hanno dato parere favorevole al progetto del ragazzo

Luca Palagi, con altri soccorritori, impegnato a scaricare beni di prima necessità

NOVARA. Ha comunicato in anticipo al ministero della Difesa l'intenzione di commettere atto di disubbidienza civile. Senza autorizzazione è partito per una difficile missione in Croazia: protagonista della vicenda è un novarese, Luca Palagi, 25 anni, da oltre sei mesi obiettore di coscienza in servizio all'assessorato alla Pace Comune di Cossato. Le motivazioni un gesto in perfetto stile «dannunziano» discendono dall'attività che svolge a Cossato, in situazione quella dell'assessorato alla Pace che ha pochi omologhi a livello nazionale: oltre a coordinare la raccolta generi di conforto per le popolazioni in difficoltà, l'organo comunale sperimenta la gestione della «difesa popolare non violenta», una sorta di esercito disarmato ideato da Gandhi che dovrebbe a livello mondiale sostituire le forze armate.

Avvalendosi del parere favorevole espresso dalla giunta comunale della cittadina biellese, ma senza il necessario permesso del ministero della Difesa, nella notte del 5 aprile scorso, Luca è partito alla volta di Zagabria: «E' stata una decisione meditata - dice Luca - che discende dai principi etici che da tempo fanno parte della mia personalità. Impedire agli obiettori di rendersi utili operazioni di solidarietà internazionale, è davvero un controsenso». I due furgoni carichi generi di conforto con cinque persone di equipaggio sono entrati nel territorio della Jugoslavia senza particolari problemi. «Il primo incontro con la popolazione locale avvenuto in Croazia, a Zagabria - continua Luca - è stato carico di suggestione: le nostre interlocutrici facevano parte di una organizdonne-profughe bosniache. Il loro impegno consiste nel far pervenire congiunti rimasti in Bosnia qualunque tipo di materiale».

In seguito la comitiva italiana ha contattato personale della redazione nata di uno degli ultimi quotidiani indipendenti bosniaci, l'«Oslobodjenje»: i giornalisti quasi limite della resistenza. «L'ultimo incontro prima del rientro in Italia - prosegue Luca - stato quello più traumatico, in un campo profughi legale, in quanto allestito prima primo luglio 1992, localizzato alla periferia di Zagabria. Qui numerosi profughi bosniaci hanno difficoltà di inserimento. I loro ex fratelli croati non li vedono di buon occhio».

Rientrato in Italia, Luca ha ripreso la sua attività Cossato: ora è in attesa della decisione del distretto militare Vercelli la punizione cui sarà soggetto. Il rischio maggiore è quello decadere dallo status di obiettore ed essere costretto a svolgere il servizio militare.

Roberto Lodigiani

Pasta da portare in Bosnia

Ghiffa, don Modesto in discoteca lancia la nuova raccolta di aiuti

Don Modesto Platini parroco di Cavallirio e promotore della campagna di aiuti

GHIFFA. Dalla biancheria al riso, e adesso anche la pasta. Sarà questo l'alimento che non dovrà alla festa degli studenti di Verbania in discoteca. Ma nessuno mangerà nemmeno uno spaghetto. Il trucco è semplice: sostituire il solito biglietto con un bel pacco di pasta. Farfalle, conchiglioni e rigatoni, Barilla o Agnesi, a ciascuno la scelta, anzi, ai ragazzi delle scuole superiori di Verbania, dei quali almeno 250 hanno già assicurato la loro partecipazione.

In questa nottata, in programma stasera alla discoteca «La Selva» di Ghiffa e dedicata ai profughi della Bosnia, inutile dirlo, c'è lo zampino di don Modesto Platini, parroco di Cavallirio, in costante contatto con la gente di quei luoghi «così martoriati da un guerra che sembra non aver fine», commenta don Modesto, che aggiunge: «L'iniziativa ricalca quelle che allestimmo alle "Cave" di Vintebbio per Carnevale, con la raccolta di magliette, slip e riso. Cambia solo lo scenario: dai piodi della Valsesia alle rive del Lago Maggiore». Già, come ha fatto un valsesiano ad arrivare sul lago? Il parroco svela i retroscena: «Nessun segreto, è stato mio allievo di Romagnano, Eraldo Bertona, a chiedermi di ripetere la stessa iniziativa delle Cave nel locale, appunto La Selva, che da poco rilevato. Come rifiutare? A parte che Eraldo è amico, è un dovere aiutare quella povera gente che ha davvero tanto bisogno. A loro tutto, dagli indumenti intimi al pezzo di formaggio. Se andrò anch'io in discoteca? Certo, l'ho fatto alle Cave, vedo perché dovrei accettare un altro invito».

Ma i primi carichi sono già stati consegnati? Don Modesto sorride: «Non è rimasto uno spillo, i camion sono tornati indietro vuoti. Il centro di raccolta è a Zagabria, poi da lì, l'Onu, la Caritas e la Croce Rossa istano il materiale e i generi alimentari nella Bosnia centrale, nella zona Bagnaluca. No, non sono a consegnarli personalmente, ci sono gli incaricati. Non c'è contatto diretto, i profughi vivono isolati dal resto del paese. Domenica notte partirò nuovo, portando il secondo carico, riso. Alla pasta Ghiffa ci penserò a metà giugno».

Parlando invece dell'organizzazione, si prospetta un superlavoro per Daniele Dal Zoppo e Eraldo Bertona, i due titolari della «Selva» di Ghiffa, ampliata e rinnovata che da pochi mesi ha riaperto i battenti con un programma di musica dal vivo e su «vinile» ogni giovedì, venerdì e sabato: «Sì, nottata parecchio impegnativa, e anche in questi giorni ci siamo dati da fare - dice Dal Zoppo - per tutti i presidi e i rappresentanti classe delle scuole superiori di Verbania. E' da due mesi che stiamo lavorando a questo progetto. Abbiamo già ricevuto tante adesioni, anche qualcuno non ha recepito la nostra idea, che ha solo lo scopo di sensibilizzare la gente e di far divertire i ragazzi, oltretutto per un fine altamente umanitario».

Dal Zoppo conclude un augurio: «Speriamo di raccogliere tanta pasta, saremmo felici di dare un piccolo contributo anche al gran prodigarsi di don Modesto che sta donando un a gente che forse ha perso la speranza di pace». Gli organizzatori non hanno altro da aggiungere, tranne che i pacchi di pasta, acquistati all'ingresso, costeranno 10 mila lire. [m. p.]

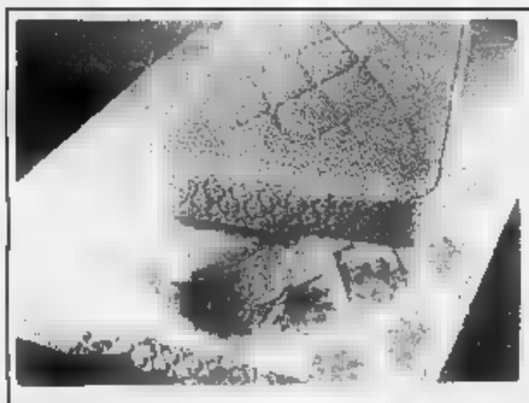

PRODUZIONE MATERASSI TRAPUNTE E PIUMINI

ZEUS

Trasformiamo il vostro vecchio materasso di lana in un moderno materasso a molle normale o ortopedico

Punto Vendita Diretto
Domodossola - C.so Moneta, 52 - **Tel. 0324/242911**

Azienda Elettronica Novarese operante nel settore della strumentazione per l'automazione industriale **cerca**

LAUREATO O DIPLOMATO

con pluriennale esperienza nello sviluppo di programmi software per microprocessori.

Il candidato rivestirà posizione di responsabilità.

Stipendio commisurato alla reale esperienza maturata.

Scrivere
Publikompass 443 - 10100 TORINO.

Ristorante pizzeria sito in Biella Sud su strada di grande transito, con arredamento in ottimo stato
CEDESI
Tel. 015/403359 ufficio
015/2455907 ore pasti

Nota società commerciale italiana RICERCA

RESPONSABILE DI FILIALE

con mansioni di gestione agenti per la Novara.
Per colloquio selettivo
tel. 0131/251.253

VALLECHIARA

- CARPIGNANO SESIA -
BALLO LISCIO
VENERDI' 7 MAGGIO **GLI AZZURRI**
SABATO 8 MAGGIO **CLAUDIO e LORENZO**
9 MAGGIO **BASSI**
«S maggio a tutte Dame verrà offerta rosa»
FESTIVI POMERIGGIO
VENERDI' E OMAGGIO
TEL. 0321/825.300

breve tempo
obbligo di frequenza.
Ragionieri, Geometri, tutti i e Maturità Professionali.
IL MODO PIU' FACILE, VELOCE E PER
DIPLOMARTI!
ISTITUTO TECNICO ITALIANO
Via Torelli, 31 - Novara
Tel. -
Iscrizioni aperte tutto l'anno

La Regione sollecita Comunità montana Valle Ossola e Comune a trovare l'accordo sul progetto

Ultimatum per l'aeroporto di Masera

In un incontro con gli amministratori, l'assessore Pannella ha ribadito che sono già disponibili 2 miliardi da destinare alle arginature, inutilizzati a causa delle polemiche. Il Club aviatorio: «Serve buona volontà»

DOMODOSSOLA. Ultimatum della Regione per il nuovo aeroporto dell'Ossola che dovrebbe sorgere nella piana di Masera. L'assessore ai Trasporti, Luciano Pannella, si è incontrato recentemente con gli amministratori della Comunità montana Valle Ossola e del Comune di Masera che non sono ancora riusciti a stipulare la convenzione per gli interventi necessari sull'attuale aviosuperficie.

Pannella ha sollecitato i due enti a trovare presto un accordo che consenta la progettazione e l'avvio dei lavori per la realizzazione delle opere necessarie a garantire la sicurezza del futuro aeroporto. Ci sono due miliardi disponibili subito per le arginature che non sono stati finora utilizzati per le beghe locali. E, con i tempi che corrono, c'è il rischio che l'Ossola possa perdere lo stanziamento e debba dire definitivamente addio all'aeroporto.

Di fronte a questa prospettiva, una vera iattura per la zona, si stanno finalmente accelerando i tempi. La Comunità montana ha elaborato proprio in questi giorni una proposta di convenzione che è già stata illustrata per sommi capi agli amministratori di Masera. C'è un cauto ottimismo. «Siamo a buon punto - ha dichiarato il presidente della Comunità Luciano Rolandini - credo che ci siano le condizioni per concludere al più presto. Deve essere comunque chiaro che le opere di arginatura già finanziate possono essere realizzate solo per proteggere l'aviosuperfice che dovrà poi diventare un aeroporto. La convenzione con Masera è indispensabile per poter costituire una società mista, a capitalo pubblico e privato, che dovrà gestire que-

Sull'aviosuperficie di Masera è arrivato anche un vecchio bireattore Fiat G91Y: diventerà monumento ai caduti. L'assessore regionale ai Trasporti Luciano Pannella

sta fase». Piuttosto conciliante anche il sindaco di Masera, Giacomo Ferrari: «A noi preme solo che si tenga conto della vasta area, oltre trecentomila metri quadrati, che abbiamo messo a disposizione per l'aeroporto - dice il primo cittadino - sotto questo aspetto vogliamo essere garantiti, anche per evitare che in futuro qualcuno ci accusi di aver alienato un patrimonio comunale così vasto senza contropartite».

«Sarebbe davvero imperdonabile se il progetto dell'aeroporto ossolano dovesse saltare per meschine questioni di campanile - dice Cesare Brignoli, presidente dell'Aeroclub Valdossola che ha acquistato recentemente un aereo da turismo, un Cessna 172, impiegato in voli turistici e dimostrativi - noi abbiamo fatto tutto il possibile per lanciare l'aviosuperficie. Adesso i soldi per i primi lavori ci sono, manca solo un po' di buona volontà. E anche il sogno dell'aeroporto è davvero a portata di mano. Ci sono già i primi hangar realizzati da privati, è già stata progettata una pista lunga 1200 metri e larga 35 che dovrebbe permettere l'atterraggio di piccoli jet. Attorno dovrebbero sorgere la torre di controllo e le strutture destinate ai servizi di sicurezza, perfino un bar ristorante».

L'assessore Pannella ha dichiarato che per l'aeroporto dell'Ossola la Regione, al di là del primo stanziamento per le opere di sicurezza, è pronta a fare la sua parte. Potrebbe anche entrare ufficialmente nella società mista per garantire l'ultimazione dell'opera.

Adriano Velli

Festeggiati con Priotto dieci anni della sezione

Impegno del Cai Formazza per i sentieri di montagna

FORMAZZA. E' intervenuto anche il past presidente del Cai nazionale, Luigi Priotto, alle celebrazioni del decennale di fondazione della sezione di Formazza. E' toccato al presidente Mario Vicini fare gli onori di casa illustrando l'attività del primo decennio. Dal primo tesseramento, i soci sono più che raddoppiati raggiungendo le 452 adesioni. Tra le iniziative più significative la festa dell'alpeggio. Si sceglie ogni anno una casa ormai abbandonata che torna a rivivere almeno per un giorno. Poi il tradizionale incontro delle genti walser al passo del Gries organizzato in collaborazione con il gruppo di Fiesh (Alto Vallese). E' stato ricordato anche il patrocinio al premio letterario e sottolineato l'impegno straordinario per il ripristino dei sentieri delle valli con il supporto della Comunità montana. E' iniziata anche la posa di cartelli segnaletici che indicano la partenza dei sentieri nelle due valli e si sta ripristinando la via attorno al monte Basodino. [r. a.]

Assolto dall'accusa di incendio

Pena ridotta allo spacciatore

DOMODOSSOLA. La Corte di Appello di Torino ha nettamente ridotto la pena inflitta in primo grado a Claudio Umberto Maisano, accusato di aver dato fuoco ad un'auto per vendicarsi di un giovane che non gli aveva pagato una dose di eroina.

Maisano era stato condannato nel novembre scorso dal Tribunale di Verbania a 8 anni di reclusione e a 55 milioni di multa.

La sentenza della Corte di Appello ha anche in parte sconfessato quella emessa dai giudici di Verbania: in primo luogo derubricando come «piccolo spaccio» uno dei due reati e assolvendo invece il Maisano per l'altro capo di imputazione.

La pena gli è stata ridotta a 5 anni e mezzo più 5 milioni di multa per lo spaccio di droga mentre è stato assolto dall'accusa di incendio.

Claudio Maisano, 22 anni, nativo di Melito Porto Salvo, era dal '91 residente a Villadossola dove lo aveva destinato, in soggiorno obbligato, il Tribunale di Reggio Calabria.

Il febbraio '92 è stato arrestato su ordine della procura della Repubblica di Verbania perché accusato di aver lanciato una molotov contro la Lancia Delta di Raffaele Marcaletti, residente a Villa: una «vendetta», secondo gli inquirenti, maturata perché il figlio del Marcaletti, Umberto, non gli aveva pagato una dose di eroina. Da qui la condanna. Una quindicina di giorni fa, inoltre, Maisano era stato condannato in pretura a 8 mesi per aver violato più volte gli obblighi ai quali l'aveva sottoposto la sentenza del Tribunale del capoluogo calabrese. [re. ba.]

IN BREVE

DOMODOSSOLA

Stasera incontro-dibattito sulla «finanza alternativa»

Un incontro-dibattito sulla possibilità di utilizzo del risparmio per finanziare attività socialmente utili è stato organizzato dalla scuola di pace dell'Ossola. Alcuni cittadini hanno già aderito a una cooperativa di risparmio che finanzia, anche nell'Ossola, servizi per disabili ed emarginati, interventi di tutela ambientale, cooperative di solidarietà sociale che offrono un'occupazione.

L'iniziativa sarà illustrata stasera alle 20,45 a Palazzo Francesco da Sergio Castagna della mutua autogestione di Torino e da alcuni rappresentanti di cooperative ossolane a sfondo sociale.

S. MARIA MAGGIORE

Convegno sul Comune unico per la valle Vigezzo

Si torna a parlare di Comune unico in Vigezzo, argomento che da tempo tiene banco nella valle dei Pittori. Domani alle 15, nel cinema comunale dun dibattito su «Un Comune unico per la valle Vigezzo», promosso dall'amministrazione comunale di Santa Maria Maggiore. Assieme a sindaci, amministratori e cittadini di tutta la valle, interverranno il professor Paolo Scaparone, docente di Diritto amministrativo all'Università di Torino, e del prefetto di Novara, Alberto Ruffo. Sono previste relazioni e confronti sulla legge 142 per le autonomie locali.

Replica dell'Istituto di idrobiologia di Pallanza sulla navigazione a Mergozzo

«I motori nuocciono al lago»

I ricercatori si oppongono agli appassionati dello sci nautico che vogliono presentare un ricorso alla Regione contro il divieto. «Nessuna deroga», dicono gli ambientalisti

VERBANIA. Immediata replica dall'Istituto italiano di idrobiologia del Cnr di Verbania alla proposta degli appassionati di sci nautico di proseguire nella pratica di questo sport sulle acque del lago di Mergozzo.

«Chiederemo all'assessore ai trasporti della Regione Piemonte una revisione al regolamento della navigazione recentemente adottato - dicono gli esponenti della locale associazione sportiva -, altrimenti non ci resta che chiudere».

Ma l'autorevole parere dell'istituto scientifico verbanese al riguardo è drastico: «La navigazione a motore sui piccoli laghi come quello di Mergozzo va abolita», dichiara senza mezzi termini il direttore Riccardo De Bernardi. E aggiunge: «Restano salve naturalmente le emergenze e le autorizzazioni per particolari occasioni. Deve trattarsi però di circostanze ben limitate nel tempo e condizionate, mentre va esclusa ogni attività permanente con grossi motori. Si può essere al limite tollerata qualche barca di pescatori con motorini a portata limitata, non possono certo costituire eccezione i grossi mezzi usati abitualmente per la pratica dello sci nautico».

Il parere negativo dell'Istituto di idrobiologia alla revisione della regolamentazione in atto non costituisce del resto una sorpresa. Già nella riunione che venne organizzata a Mergozzo dalla Regione Piemonte per presentare la nuova normativa, il direttore dell'istituto espresse le attuali valutazioni, ricordando anche quanto accade negli altri Paesi europei. «Non c'è bisogno di andare tanto lontano - dice Riccardo De Bernardi -, poiché nella stessa Lombardia la navigazione a motore sui piccoli specchi d'acqua è già stata abolita da ben vent'anni».

I motivi addotti per questa presa di posizione sono molteplici. In primo luogo l'ondazione eccessiva prodotta da natanti a motore di grosse dimensioni ed elevata potenza arreca danni alle rive e minor profondità, coinvolgendo con ripercussioni negative momenti delicati della vita della fauna presente, come quello della riproduzione.

Altri disturbi alla fauna e in genere all'equilibrio ecologico della zona derivano dal rumore prodotto e dall'uso del carburante, nonostante le cautele che possono essere adottate.

«Certo - precisa De Bernardi - la nostra è una valutazione tecnica, che prende in esame l'aspetto ambientale di cui ci occupiamo. Essa prescinde da riflessioni sulla importanza che lo sci nautico può rivestire da altri punti di vista; ci rendiamo conto che nell'inquadramento globale del problema occorre tener conto di ogni implicazione».

Anche le associazioni naturalistiche sono d'accordo con l'atteggiamento espresso dall'istituto verbanese. «Dobbiamo purtroppo lamentare varie carenze nell'applicazione della legge - dice Paolo Gobetti, del gruppo Ambiente di Mergozzo -. Per quanto riguarda in particolare la pratica dello sci nautico, è chiaro che deve terminare. E' fuori luogo parlare di modifiche alla normativa e ci sembra che il termine del 1994 concesso alla Società per trovare una collocazione alternativa sia ragionevole e tenga contro delle sue esigenze, ma che non debba essere prorogato».

Per la Regione si pone dunque ora un problema da affrontare attentamente. La scelta politica da adottare dovrà basarsi su una analisi accurata che ponga a confronto costi e benefici delle alternative in gioco, valutando le esigenze del turismo, dello sport, dell'ambiente e di tutte le altre componenti della vicenda in atto.

Sergio

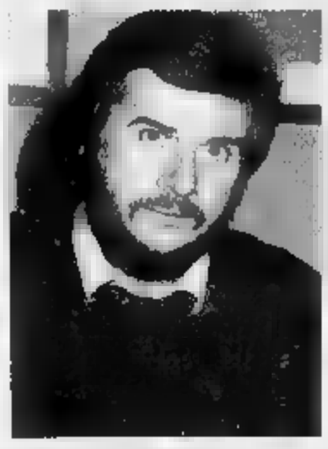

Sul lago di Mergozzo infuriano le polemiche. Riccardo De Bernardi, direttore dell'Istituto di Idrobiologia del Cnr

Da oggi a domenica all'hotel Lido Palace di Baveno

Meeting dimostrativo con medium ed esorcisti

BAVENO. «Parapsicologia, ricerca spirituale o speranza» è il tema del convegno che si svolgerà da oggi al 9 maggio all'hotel Lido Palace. La parapsicologia sarà al centro della manifestazione, che vedrà la partecipazione di numerosi medium provenienti da tutta Italia, esorcisti e studiosi del paranormale. Ideatrice della tre giorni sulla parapsicologia è Sandra Albertini, di Gravellona Toce: «Si tratta della seconda edizione: l'anno scorso il convegno ha avuto un seguito enorme, quest'anno avremo la presenza della Rai e di parecchie emittenti televisive, oltre a giornalisti italiani e svizzeri».

Gli argomenti toccati spaziano su tutto l'arco della parapsicologia: la serata di oggi ad esempio tutta dedicata a Sai Baba, con due esperti, Rita Pensotti ed Oscar Cairoli. Sarà possibile assistere ad esperimenti di telescrittura con Filippo Li[illegible], o ascoltare l'esperienza di quello che considerato uno dei maggiori medium viventi, Roberto Buscaiolo.

Sabato al centro del dibattito saranno i guaritori filippini; sulle facoltà di questi personaggi esperti nella «chirurgia con le mani», parlerà Miriam Poli, che presenterà un filmato inedito su Orbito, uno dei maggiori guaritori delle Filippine, ripreso durante un intervento.

Due studenti di psicologia, Priscilla Gagliardi e Luigi Russi, presenteranno una nuova tecnica corporea che consente la comunicazione ai portatori di handicap che sono in grado di comunicare attraverso la voce o le mani.

Tra i relatori della manifestazione vi sarà anche Rosda Dominici, bolognese, psicologa, che collabora con l'Fbi per la risoluzione di casi in cui è essenziale l'aiuto della psicologia.

Il meeting si concluderà domenica mattina con la relazione di due religiosi, padre Eugenio Ferrarotti e padre Pasquale Magni. Il primo, esorcista, parlerà proprio del tema cui esercita anni le proprie facoltà, il secondo tratterà l'argomento «Verso la risurrezione».

«L'importanza di questo convegno - spiega Sandra Albertini - è costituita dal fatto che tutto ciò di cui parlano i relatori viene supportato e documentato da prove testimoniali. Questa manifestazione vuole contribuire a portare scientificità nel campo della parapsicologia, che per consentire un'informazione realmente formativa sull'argomento». **[m. g.]**

I guaritori filippini, esperti della «chirurgia con le mani» saranno al centro del dibattito previsto per sabato sera. A Baveno si parlerà anche di ricerca spirituale e parapsicologia

OMEGNA

Oggi al liceo Gobetti

Gli studenti si confrontano con i politici

OMEGNA. «La politica oggi»: è il tema dell'incontro che si svolgerà oggi alle 10,30 nell'aula magna del Liceo Gobetti di Omegna tra gli studenti e i rappresentanti del mondo politico dell'Alto Novarese.

Nasce dopo il sondaggio condotto tra gli allievi delle superiori che aveva evidenziato la scarsa partecipazione dei giovani alla politica. Interverranno il sindaco Salvatore Deriu, l'ex presidente della Regione Vittorio Beltrami, i consiglieri regionali Alberto Buzio e Marco Zacchera, e Carlo Garlassi, assessore alla Comunità Montana Cusio-Mottarone. **[v. a.]**

STRESA

Alle amministrative

La Lega Nord candiderà il notaio Soldani

STRESA. Febbrile attività di partiti e gruppi politici per la formazione delle liste che si contenderanno i seggi del Comune nelle imminenti amministrative. Dopo la lista civica ispirazione democristiana candidato sindaco l'ex presidente dell'Apt e assessore al turismo Giovanni Bertani, è ore ufficiale la presentazione di una formazione della Lega Nord che appoggerà la candidatura a primo cittadino il notaio stresiano Giancarlo Soldani. E intanto sono ancora in corso contatti per dar corpo ad una lista «laica» che dovrebbe includere liberali, repubblicani e pidiessini. **[a. c.]**

Chiusa la vicenda dell'ex procuratore Sechi

Zacchera non calunniò Macrì tre assoluzioni a Milano

VERBANIA. E' stata posta la parola fine alla vicenda giudiziaria che travolse l'ex procuratore della repubblica di Verbania Piero Sechi condannato (con il pattegiamento) tre anni fa, a Milano, a 22 mesi per corruzione, interesse privato e soppressione di documenti pubblici.

Ieri il gip di Milano Rosa Polizzi ha assolto il consigliere regionale del Pri Marco Zacchera, l'avvocato Roberto Bertolo di Verbania e Giovanni Passano di Stresa dall'accusa di calunnia «perchè il fatto non costituisce reato e di dolo». Il comandante dei vigili di Stresa Alfredo Macrì li accusati aver prodotto al giudice istruttore di Milano De Ruggero, nell'ambito dell'inchiesta Sechi, documenti diffamatori e calunniosi che collegavano il comandante al procuratore Sechi. Non è stato di questo avviso il giudice milanese che, confermando una prima sentenza dalla magistratura verbanese, ha assolto i tre imputati.

«Sono i rischi che si corrono quando si vuole concretamente lavorare per la trasaprenza e la pulizia - ha commentato Zacchera -. Dell'intera vicenda Sechi c'è da prendere come alla fine tutto sia andato per il meglio». **[r. s.]**

AGRICOLTURA 2000

Gli chef ora recuperano il riso «made in Italy»

CINQUANTA ristoranti coinvolti, 120 serate, seimila commensali, e in cucina quasi 12 quintali di riso.

Non è una scena tratta dalla «Grande bouffe», ma il risultato di un piccolo calcolo matematico relativo alla rassegna gastronomica «Riso e Lago», quest'anno giunta alla edizione, che si concluderà al ristorante «La colonna» di Verbania venerdì 21 maggio. Questa sera è in programma un altro appuntamento a Laveno.

Un'idea nata in collaborazione fra l'Azienda di Promozione turistica Lago Maggiore, presieduta da Francesco Cairati, l'Ente nazionale risi, l'Associazione dimore storiche italiane, i cuochi e la Navigazione.

Nell'autunno dello scorso anno era partita sul vecchio battello, trasformato in laboratorio gastronomico galleggiante, per un breve viaggio simbolico che invece avrebbe poi portato lontano, coinvolgendo ristoranti disseminati lungo le rive dei laghi Maggiore (bacino italiano e svizzero), Comabbio, Mergozzo, Monate e Orta.

Un giro gastronomico che ha raggiunto due obiettivi: valorizzare la risaie lacustre e soprattutto contribuire al rilancio del riso «made in Italy».

La conoscenza del cereale italiano (il cui consumo pro capite è in aumento) si sta diffondendo parecchio anche in Europa, malgrado la concorrenza esercitata da un'altra varietà, l'«Indica», di origine subtropicale.

L'«Indica» (o Patna) è adatto soprattutto per le insalate di riso e i contorni in sostituzione del pane. Il riso tipico italiano, che appartiene alla famiglia «Japonica», è invece quello tradizionalmente usato per minestre e risotti.

Francesco Cairati, presidente dell'Azienda di promozione turistica Lago Maggiore

La rassegna gastronomica attorno ai laghi sta dando un aiuto considerevole alla diffusione del cereale. Con il prodotto portato dall'Associazione lomellina femminile agricola gli chef hanno dimostrato che con il riso italiano è possibile preparare un pranzo completo, dall'antipasto al dolce, sfruttando anche le fantasie più ardite.

Insomma il «made in Italy» sta trionfando e lo dimostra anche l'andamento di mercato: le scorte di magazzino sono esaurite, i prezzi sono andati alle stelle; sull'onda di questo entusiasmo le 7 mila aziende risicole italiane hanno incrementato la superficie portandola ai livelli che mai erano stati toccati nella storia.

Le industrie trasformatrici hanno chiesto di ricorrere al Tpa (Traffico di perfezionamento attivo), un meccanismo che consente di importare cereale grezzo da Paesi extracomunitari: circa mila tonnellate di Indica. In base al regolamento entro sei mesi deve essere esportato lo stesso quantitativo. Come dire che i risicoltori italiani si sono già assicurati, per il prossimo raccolto, la possibilità di esportarne altrettante tonnellate. E nel frattempo le riserie italiane non restano inattive.

[g. f. q.]

IN BREVE

VERBANIA

In Piazzale Flaim mancano i posteggi per gli handicappati

L'area di piazzale Flaim, occupata da uno dei più vasti parcheggi cittadini, manca di posti riservati a soggetti portatori di handicap. Lo rileva in una interpellanza al sindaco il consigliere dc Mario Corti, che chiede all'amministrazione di colmare questa lacuna.

[illegible]

Ripulita dai volontari la strada per Gabbio

Rispondendo all'appello del sindaco Tiziano Morandi, una cinquantina di volonterosi hanno lavorato tutta la domenica sulla strada comunale che da Gambiessa porta all'alpeggio di Gabbio. Sono stati ripuliti da sterpaglie, rovi e rifiuti tre chilometri di strada, e sono anche state riattate cunette e scoli dell'acqua. Con i volontari c'erano anche il sindaco e parecchi consiglieri comunali.

PREMENO

L'ufficio turistico in un vecchio vagone

Un vagone della ferrovia che un tempo collegava Intra con la collina è tornato sulla piazza di Premeno. Ora verrà sistemato e tra alcune settimane sarà adibito ad ufficio informazioni dalla Pro loco. Era stato venduto nel '60 dalla Società Ferrovia Intra-Premeno alla «Subalpina imprese ferroviarie», che lo ha ceduto alla Pro loco.

STRESA

Gite in mountain bike su Mottarone e dintorni

Tornano le gite in mountain bike di «Bicy e Company», che ha sede in piazzale Lido 8. Mete delle escursioni, ogni fine settimana fino all'autunno, sono le pendici del Mottarone e le località più pittoresche della sponda occidentale del lago Maggiore. Sono inoltre previste escursioni «Elibike» sui monti Massone e Zeda.

DANCING sandokan
GRAVELLONA TOCE
Tel. 0323 846.100

LISCIO:
QUESTA ORCHESTRA SPETTACOLO
GIANPAOLO DORIA
ANCHE LA DISCOTECA
SABATO 8: I CASANOVA
DOMENICA 9: GLI AZZURRI
DISCOTECA:
Tutti i sabato sera tanta musica e animazione con 3 sale e 5 piste per ballare.
- LA ATTUALE
- REVIVAL 70-80
-
e con la partecipazione del comico
GOMMOTTO (l'uomo di gomma)
in compagnia dei D.J.
JOE - CLAUDIO - ARMANDO E TIZIANO

DANCING LOCALE CON ARIA CONDIZIONATA
GLOBO
BORGOVERCELLI
0161 - 213578
Nella sala del liscio si balla con
VENERDI' 7 Bruno D'Andrea
SABATO 8 Massimo Della Bianca
DOMENICA 9 Sergio Pezzi
Nella seconda sala venerdì, sabato e domenica DISCOTECA
Ogni mercoledì dalle 23.15 alle 23.30 "Scuola di ballo liscio"

mirage
DISCOTECA DANCING
ARONA
V.le STAZIONE
Tel. 0322/242134
QUESTA SERA liscio con
LE ROSE ROSSE
Per la Festa della Mamma
ospite FABIO TESTI
DISCOLIVE con i
BLACK OUT
Al 3° piano discoteca con RAFFY
DOMENICA 9 *sera* liscio
HISTORIA
TUTTI I VENERDI' E LE DALLE ORE 21 ALLE 23
DISCOTECA KARAOKE
TUTTE LE SERA GRATUITO ALLE DONNE

Affermata azienda introdotta settore attrezzature e apparecchiature per bar-ristoranti-alberghi e comunità
AGENTI PLURIMANDATARI
introdotti nei suddetti settori per Novara città e provincia, Vercelli, dopo ore 19 - 0337/390.750.

LA STAMPA
ogni martedì
tuttocome
settimanale della casa e del tempo libero

LA STAMPA Guida per il cittadino

3/Piccola guida alla dichiarazione dei redditi '93: come si compilano i quadri «P» e «R»

Spese mediche e mutui, si risparmia meno

Molti oneri deducibili diventano detrazione d'imposta

Una delle più concrete novità del «740/93» - in senso negativo, anche per i portafogli del contribuente - è rappresentata dalla trasformazione della maggior parte degli oneri deducibili più importanti (come spese mediche, mutui casa, assicurazioni) in detrazioni di imposta. Una stangata da centinaia di miliardi, ben spiegata dal nuovo meccanismo.

Fino all'anno scorso, infatti - sia pure entro tetti massimi, che restano in vigore - tutte queste spese (raggruppate nel quadro P del nuovo «740», dal rigo P1 al P21) potevano essere sottratte direttamente dall'imponibile lordo, con un risparmio di imposta crescente quanto più alto era il reddito, perché gli oneri andavano a diminuire gli scaglioni soggetti alle aliquote più alte. Ora, invece, si dovrà prima calcolare il reddito netto e l'imposta dovuta: dopodiché, dall'imposta lorda non si potrà sottrarre più del 27 per cento delle spese sostenute (in caso di reddito inferiore a 30 milioni la percentuale scende al 22 e poi al 10 per cento). Una perdita secca per tutti i contribuenti con un imponibile superiore ai 30 milioni, gravato da aliquote maggiori del 27 per cento.

Per la deducibilità degli oneri sono necessarie alcune condizioni:

A) Che le spese riportate sul «quadro P» siano rimaste effettivamente a carico del contribuente e non siano state, quindi, rimborsate da enti previdenziali e assistenziali. Con esclusione delle spese mediche rimborsate per effetto di contributi o premi dei quali non è stata richiesta la detrazione (ad esempio: premi pagati a compagnia di assicurazione per polizze sanitarie, contributi assistenziali volontari e così via).

B) Che venga allegata al «740» la documentazione comprovante l'effettivo pagamento nel '92 della somma di cui si chiede la deduzione. E' consentito allegare i documenti in fotocopia, ma il Fisco potrà chiedere di esibire gli originali, che devono essere perciò conservati dal contribuente fino al termine di decadenza dell'azione di accertamento degli Uffici finanziari (al termine del quinto anno successivo a quello in cui è stata presentata la dichiarazione). Insieme con la documentazione e la quietanza rilasciate dalle strutture sanitarie, nel caso di spese di ugual natura sostenute all'estero, è richiesta anche la traduzione in lingua italiana.

Questa può essere eseguita e sottoscritta dall'interessato, se i documenti originali sono scritti in inglese, tedesco, francese o spagnolo, mentre deve essere giurata nelle altre lingue. Per i contribuenti residenti nella Valle d'Aosta (se la documentazione è in francese) e in provincia di Bolzano (se la documentazione è in tedesco) non è richiesta alcuna traduzione.

SPESE SANITARIE INTEGRALMENTE DEDUCIBILI

Nella prima sezione del quadro P sono indicati gli oneri per cui, da quest'anno, è riconosciuta una detrazione d'imposta. Aprono la schiera, nel rigo P1 a P8, le spese mediche per le quali la detrazione spetta per l'intero importo, cioè si calcola sul totale degli importi rimasti a carico del contribuente:

- **Spese chirurgiche**
- **Spese per prestazioni specialistiche**
- **Spese per protesi dentarie e sanitarie in genere**

Le spese sono deducibili anche se sostenute nell'interesse delle persone di seguito indicate, purché risultino fiscalmente a carico del dichiarante:

- coniuge non legalmente ed effettivamente separato;
- figli (o affiliati);
- parenti ed affini di cui all'art. 433 del Codice civile, conviventi (fratelli e sorelle, genitori, suoceri, generi, nuore).

1)

Sono comprese in questa categoria le spese per interventi chirurgici finalizzati al recupero della normalità sanitaria e funzionale della persona. A queste spese vanno aggiunte quelle di degenza, mentre vanno esclusi i costi accessori legati ad esigenze di ordine sanitario, come spese di telefono o televisione in camera o extra per il pernottamento di congiunti o altri. Il trasporto in ambulanza non è deducibile, mentre lo sono le eventuali prestazioni di assistenza medica durante il trasporto.

Chirurgia plastica - Al fine di poter stabilire la deducibilità delle spese per interventi di chirurgia plastica occorre che la documentazione allegata al «740» risulti che l'intervento era necessario per eliminare deformità funzionali o estetiche deturpanti. Sono di conseguenza esclusi gli interventi effettuati soltanto per migliorare l'aspetto della persona.

2)

Ha diritto alla detrazione sull'intero importo solo per le prestazioni rese da un medico che ha conseguito la specializzazione in quel particolare ramo della medicina. Se la prestazione è resa da un medico generico o da uno specialista in branca diversa la detrazione in percentuale spetta soltanto per quota dell'importo. In base ai criteri previsti per le cure mediche generiche da indicare ai righi P9-P11.

Risultano integralmente deducibili le spese per sedute di psicoanalisi presso specialisti e quelle di psicoterapia presso psicologi iscritti all'albo.

Sono comprese inoltre tra le prestazioni specialistiche quelle relative a terapie, analisi ed esami speciali come: Dialisi - Cobaltoterapia - Iodio terapia - Chiroterapia - Sedute di neuropsichiatria - Ginnastica correttiva - Ginnastica di rieducazione degli arti - Esami di laboratorio - Elettrocardiogrammi - Ecografie - Radiografie in genere - Tac (Tomografia assiale computerizzata) - Indagini laser.

L'ammontare della spesa deducibile è costituito dal costo sostenuto oppure, in caso di prestazione nell'ambito del Servizio sanitario nazionale, dall'importo del ticket.

3) DENTARIE E

Nel concetto di protesi rientrano non soltanto le dentiere, ma anche gli apparecchi fissi per correggere talune malformazioni dentarie o difetti della masticazione. Le spese relative a cure odontoiatriche (terapie gengivarie, estrazioni) sono parimenti deducibili in misura integrale in quanto relative a prestazioni rese da un medico-dentista nell'ambito della propria specializzazione.Tra le protesi dentarie sono compresi anche gli apparecchi con cui si provvede alla correzione di talune malformazioni stomatologiche o della masticazione. Ai fini fiscali il materiale impiegato per le protesi non è rilevanza.

Per la deducibilità delle protesi sanitarie è necessario che siano indispensabili per la correzione o cura di malattie o malformazioni fisiche. Rientrano in tale categoria gli apparecchi di protesi oculistica e fonetica; gli occhiali e le lenti a contatto (per gli occhiali non è deducibile la parte di spesa sostenuta per l'impiego di metalli preziosi nella montatura); gli apparecchi contro la sordità; gli arti artificiali e gli apparecchi di ortopedia (comprese le calzature medico-chirurgiche e le scarpe e tacchi ortopedici realizzati su misura); apparecchi per fratture (garza e gesso), busti, stecche, se prescritti per la correzione o cura di malattie o malformazioni fisiche; stampelle, bastoni canadesi, anche in affitto; gli apparecchi da inserire nell'organismo per compensare una deficienza o una infermità (come stimolatori e protesi cardiache); le poltrone e altri veicoli similari per invalidi, con qualsiasi meccanismo di propulsione, compresi i costi e quelli presi in locazione.

QUALE DOCUMENTAZIONE

Per aver diritto alla deducibilità delle spese sostenute e rimaste a carico è indispensabile allegare, alla relativa fattura, ricevuta o quietanza, anche la prescrizione del medico curante, salvo che lo stesso sia lo specialista stesso che ha avuto in cura direttamente il paziente.

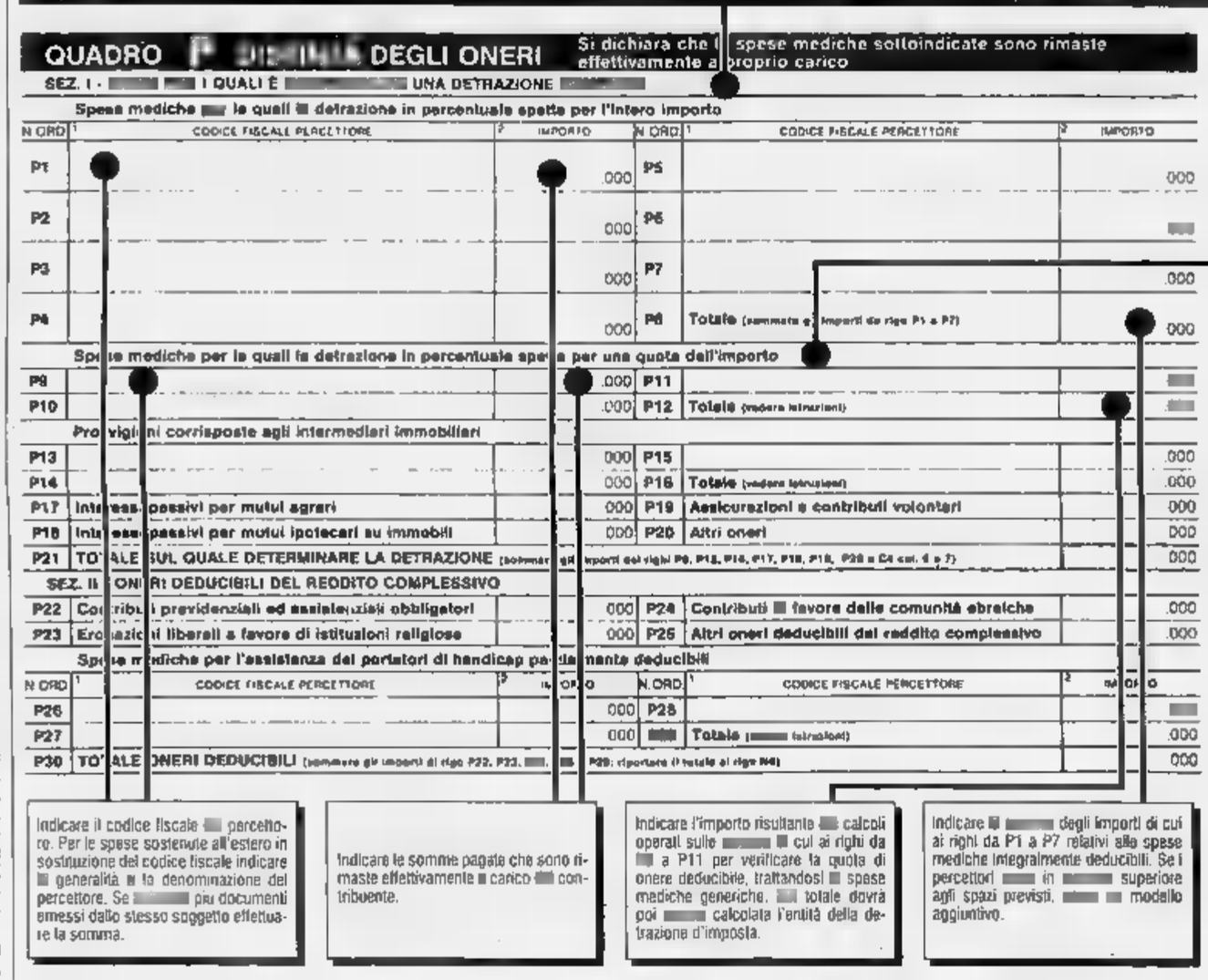

Indicare il codice fiscale del percettore. Per le spese sostenute all'estero in sostituzione del codice fiscale indicare la generalità e la denominazione del percettore. Se più documenti emessi dallo stesso soggetto effettuare la somma.

Indicare le somme pagate che sono rimaste effettivamente a carico del contribuente.

Indicare l'importo risultante dai calcoli operati sulle colonne 4 e 7 dei righi da P1 a P11 per verificare la quota di onere deducibile, trattandosi di spese mediche generiche. Il totale dovrà poi essere calcolato l'entità della detrazione d'imposta.

Indicare gli importi di cui ai righi da P1 a P7 relativi alle spese mediche integralmente deducibili. Se i percettori sono in numero superiore agli spazi previsti, usare il modello aggiuntivo.

SPESE SANITARIE PARZIALMENTE DEDUCIBILI

Sempre nella colonna 4 del quadro P, dal rigo P1 al 912, vanno indicate le spese mediche per cui è detrazione in percentuale spetta soltanto per quota dell'importo: cioè per la parte eccedente il 2% del reddito fino a 30 milioni e per quella eccedente il 10% del reddito oltre i 30 milioni (vedi esempi in calce).

Rientrano in tale categoria, anche se sostenute all'estero:

- Le spese mediche relative a prestazioni sanitarie rese da un medico generico, comprese quelle per visite di medicina omeopatica;
- Le spese per medicinali (qualora il costo rimasto a carico del contribuente sia rappresentato dal ticket versato al Servizio sanitario nazionale, la documentazione giustificativa da allegare sarà rappresentata dalla fotocopia della ricetta rilasciata dal medico di base e dallo scontrino fiscale rilasciato dalla farmacia con l'importo del ticket pagato sui farmaci acquistati;
- Le spese necessarie per l'assistenza specifica di persone colpite da grave e permanente invalidità o menomazione;
- Le spese per cure termali, con esclusione dei costi sostenuti per il viaggio e il soggiorno;
- Le spese di ricovero e degenza collegate ad interventi chirurgici, con esclusione delle spese extra destinate al confort del paziente (ad esempio: telefono, apparecchio televisivo in camera). Le prestazioni specialistiche rese durante la degenza vanno considerate, invece, integralmente deducibili.

A CARICO

Le spese in esame sono deducibili anche se sostenute nell'interesse dei seguenti famigliari, purché risultino fiscalmente a carico del dichiarante:

A) Coniuge non legalmente ed effettivamente separato;
B) Figli (o affiliati);
C) Parenti ed affini di cui all'art. 433 del Codice civile, conviventi (fratelli e sorelle, genitori, suoceri, generi, nuore).

L'ENTITÀ

La deducibilità delle spese in esame non è ammessa integralmente, ma soltanto per la parte eccedente il 3 per cento calcolato sui primi 30 milioni dell'ammontare complessivo del reddito dichiarato (rigo N1) e il 10 per cento per la parte eccedente i trenta milioni.

1° Esempio:
- Reddito complessivo 37 milioni;
- Spese per cure mediche sostenute a carico 2 milioni;
- Quote di spesa indeducibile, 3 milioni (900.000) e 10% di 7 milioni (700.000): in totale 1.600.000;
- Quota su cui è calcolata la detrazione: 400.000.

2° Esempio:
- Reddito complessivo dichiarato 52 milioni;
- Spese per cure mediche rimaste a carico 2.500.000;
- Quota di spesa indeducibile, pari di 30 milioni (900.000), 10% di 22 milioni (2.200.000): in lire 3.100.000;
- Quota su cui calcolare la detrazione d'imposta: zero.

Nota: nel primo caso, dopo aver detratto le quote di spesa indeducibile, rimangono 400 mila lire di oneri su cui andrà calcolata la detrazione di imposta del 27 per cento; nel secondo, la «franchigia» indeducibile di 3.100.000 lire supera i due milioni e la spesa e il contribuente non potrà detrarre neppure una lira.

Con il nuovo sistema gli oneri indicati sul 740 potranno essere detratti dall'Irpef soltanto nella percentuale massima del 27 per cento della spesa sostenuta
Per molti contribuenti una stangata che aumenta con l'aumentare del reddito

Quando un rimborso diventa imponibile

Ecco che cosa il contribuente deve dichiarare nel quadro R

Le istruzioni ufficiali allegate al «740» sono rimaste sostanzialmente invariate rispetto all'anno scorso: imposte e oneri deducibili di anni precedenti che nel 1992 abbiano formato oggetto di rimborso, sgravio o restituzione in quanto non dovuti devono essere indicati nel quadro R e concorreranno a formare l'imponibile complessivo sommandosi agli altri redditi Irpef nel rigo N1.

La prima avvertenza relativa al quadro R riguarda il rimborso di imposte indebitamente pagate dal contribuente negli anni precedenti: l'Irpef rimborsata oppure compensata non deve mai essere dichiarata.

Ugualmente non dovranno essere indicati i rimborsi di spese mediche specialistiche che scattino in forza di polizze malattia, non essendo queste annoverate fra gli oneri deducibili.

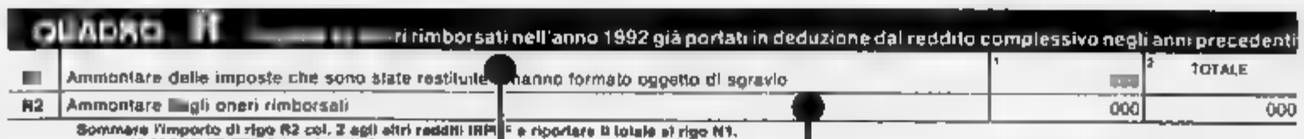

AL RIGO 1 LE IMPOSTE

Nel rigo R1 del quadro R vanno indicati i rimborsi:
A) del 19 per cento delle imposte ante riforma (ricchezza mobile), esclusa l'imposta complementare; B) dell'Ilor.

Per quanto riguarda il rimborso è di competenza degli anni 1990 e precedenti e va indicato l'intero ammontare rimborsato, interessi esclusi; per il 91 la somma va ridotta del 75%. Per rimborso deve intendersi anche la parte risultata eccedente la dichiarazione dei redditi del '91 e che si è optato di portare in diminuzione delle imposte dovute per la dichiarazione '92. **Esempio:**
1) Scomputo dalle imposte dovute per il '92 dell'eccedenza Ilor di 800.000 lire derivante dalla dichiarazione dei redditi predotta per il '91;
2) Denuncia del rimborso della somma di 200.000 lire (al netto degli interessi) a titolo di eccessivo acconto Ilor versato per l'anno '88:
200.000 per intero = 200.000;
800.000 meno 75% =
600.000; Al rigo R1 = 800.000.

AL RIGO 2 GLI ONERI

Nel rigo R2 vanno indicati i rimborsi di tutti gli altri oneri deducibili (assicurazioni, interessi passivi, contributi obbligatori e volontari).

L'obbligo scatta soltanto se l'onere rientra tra quelli segnalati in deduzione negli anni precedenti: indicare la spesa nella identica misura in cui era stata dedotta.

Esempio:

Reddito complessivo del 1990: 6 milioni. Spese mediche integralmente deducibili rimaste a carico del contribuente nello stesso anno: 7 milioni. Dedotte per motivi di capienza: 6 milioni.

Se nel '92 è stato incassato dal contribuente il rimborso dell'intera spesa sostenuta (7 milioni), al rigo R2 va indicato solo l'importo di lire 6 milioni dedotto a suo tempo sul «740».

AL RIGO 2

Indicare la somma dei righi 1 e R2. Tale importo concorrerà alla determinazione del reddito complessivo ai fini Irpef.

SPESE SANITARIE PARZIALMENTE DEDUCIBILI

Sempre nella colonna 4 del quadro P, dal rigo P1 al 912, vanno indicate le spese mediche per cui è detrazione in percentuale spetta soltanto per quota dell'importo: cioè per la parte eccedente il 2% del reddito fino a 30 milioni e per quella eccedente il 10% del reddito oltre i 30 milioni (vedi esempi in calce).

Rientrano in tale categoria, anche se sostenute all'estero:

- Le spese mediche relative a prestazioni sanitarie rese da un medico generico, comprese quelle per visite di medicina omeopatica;
- Le spese per medicinali (qualora il costo rimasto a carico del contribuente sia rappresentato dal ticket versato al Servizio sanitario nazionale, la documentazione giustificativa da allegare sarà rappresentata dalla fotocopia della ricetta rilasciata dal medico di base e dallo scontrino fiscale rilasciato dalla farmacia con l'importo del ticket pagato sui farmaci acquistati;
- Le spese necessarie per l'assistenza specifica di persone colpite da grave e permanente invalidità o menomazione;
- Le spese per cure termali, con esclusione dei costi sostenuti per il viaggio e il soggiorno;
- Le spese di ricovero e degenza collegate ad interventi chirurgici, con esclusione delle spese extra destinate al confort del paziente (ad esempio: telefono, apparecchio televisivo in camera). Le prestazioni specialistiche rese durante la degenza vanno considerate, invece, integralmente deducibili.

A CARICO

Le spese in esame sono deducibili anche se sostenute nell'interesse dei seguenti famigliari, purché risultino fiscalmente a carico del dichiarante:

A) Coniuge non legalmente ed effettivamente separato;
B) Figli (o affiliati);
C) Parenti ed affini di cui all'art. 433 del Codice civile, conviventi (fratelli e sorelle, genitori, suoceri, generi, nuore).

L'ENTITÀ

La deducibilità delle spese in esame non è ammessa integralmente, ma soltanto per la parte eccedente il 3 per cento calcolato sui primi 30 milioni dell'ammontare complessivo del reddito dichiarato (rigo N1) e il 10 per cento per la parte eccedente i trenta milioni.

1° Esempio:
- Reddito complessivo 37 milioni;
- Spese per cure mediche sostenute a carico 2 milioni;
- Quote di spesa indeducibile, pari di 30 milioni (900.000) e 10% di 7 milioni (700.000): in totale 1.600.000;
- Quota su cui è calcolata la detrazione: 400.000.

2° Esempio:
- Reddito complessivo dichiarato 52 milioni;
- Spese per cure mediche rimaste a carico 2.500.000;
- Quota di spesa indeducibile, pari di 30 milioni (900.000), 10% di 22 milioni (2.200.000): in lire 3.100.000;
- Quota su cui calcolare la detrazione d'imposta: zero.

Nota: nel primo caso, dopo aver detratto le quote di spesa indeducibile, rimangono 400 mila lire di oneri su cui andrà calcolata la detrazione di imposta del 27 per cento; nel secondo, la «franchigia» indeducibile di 3.100.000 lire supera i due milioni e la spesa e il contribuente non potrà detrarre neppure una lira.

VADEMECUM IN OMAGGIO

Mercoledì con La Stampa una guida di 72 pagine

Mercoledì prossimo La Stampa pubblicherà (e distribuirà in omaggio ai propri lettori) un vademecum di 72 pagine predisposto dal ministero delle Finanze con la guida completa alla dichiarazione dei redditi '93. Prosegue intanto l'appuntamento quotidiano con l'inserto in cui vengono esaminati, in sei puntate, i problemi di carattere più generale legati alle novità del modello 740.

Nei primi due numeri, mercoledì e ieri, ci siamo soffermati sul frontespizio che presenta notevoli innovazioni, sui casi speciali per lavoratori dipendenti e pensionati, sui quadri C e D. Oggi e domani trattiamo la complessa materia degli oneri deducibili, molti dei quali trasformati in detrazioni di imposta, e la tassa sulla salute, che quest'anno si liquida sul «740». Poi sarà la volta dei redditi da capitale e del reddito-metro.

IL MIGLIORE LOCALE E IL MIGLIORE DISC-JOCKEY

C'è gloria anche per chi è arrivato secondo e terzo

Festa nelle discoteche che salgono sul podio

La grande iniziativa che ha visto scendere in gara le discoteche di Piemonte e Valle d'Aosta continua a far parlare. Oggi dedichiamo il giusto spazio ai locali che sono saliti sul podio insieme con il Crazy Boy di Centallo, che è risultato vincitore: il Mirage di Arona (secondo) e l'Igloo di Varallo Sesia (terzo). Pubblichiamo inoltre le classifiche complete provincia per provincia, sia per le discoteche sia per i dj. Nei prossimi giorni naturalmente parleremo anche degli altri protagonisti del referendum lanciato da «La Stampa». La competizione è stata seguita con incredibile entusiasmo dal «popolo della notte» e lo testimoniano i 700.000 tagliandi giunti al nostro giornale

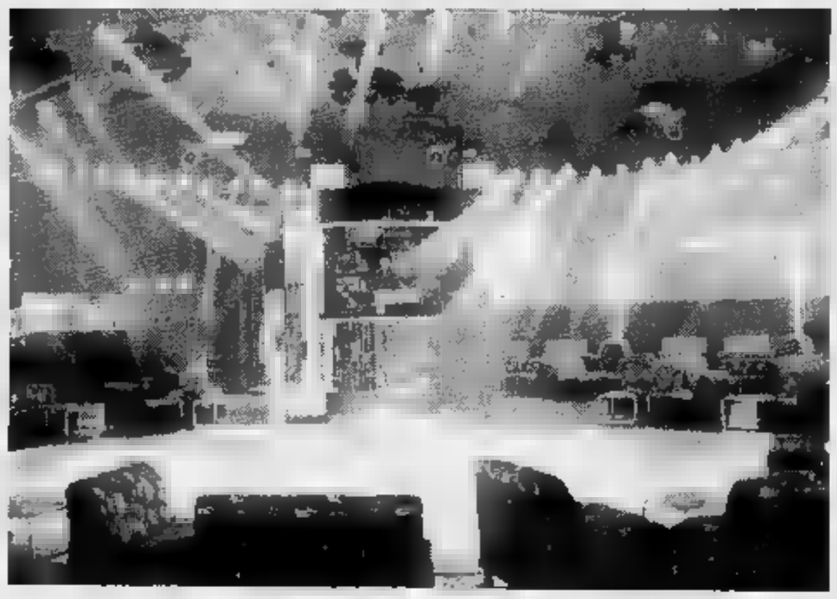

Anche le suore votavano il Mirage

Grande successo del locale e di Raffy
Oggi «viva le mamme» con Fabio Testi

La discoteca «Mirage» di Arona e il dj Raffy

ARONA

Urlato a pieni decibel, urlato dalla consolle. E' un grazie che abbraccia tutto il Lago Maggiore e la Bassa Novarese, si arrampica nel Vergante e in Ossola, corre in provincia di Vercelli: è il grazie del Mirage. Lo rivolgono ad un esercito di fans e amici i proprietari della discoteca Raffy, dj secondo assoluto nella Top Dance. Renata Vedovato, che già pregusta la festa di settembre per i vent'anni della sua discoteca di Arona, tenta di parlare con calma ma tradisce l'emozione: «Ragazzi che fatica! Gli ultimi quindici giorni sono stati fenomenali. Ci arrivavano tagliandi da ogni parte. Avevamo il crampo alla mano e il tic da timbro, a forza di compilare schede. Ma ne è valsa la pena, Questo secondo posto è una bella soddisfazione per tutti. Abbiamo rinsaldato legami vecchi e inaugurato amicizie».

I ringraziamenti sono lunghi come quelli di un matrimonio: «Ai clienti in massa - attacca la signora Renata -, alle amiche Adriana, Simonetta, Silvana, Maria Teresa, allo tanto che quasi più dei figli ci hanno aiutato, alla parrucchiera Lidia di Cannobio, Carmelo e Felix di Arona, a Paolo di Intra, a Massimo di Borgosesia, alle orchestre, alle autorità di Arona. Un'altra puntata di ringraziamenti arriverà presto. Senza farsi notare, possiamo garantire che anche qualche suora e qualche monsignore ci hanno dato mano, e così le scuole, le edicole, i pensionati. Ovviamente dobbiamo tantissimo al nostro magnifico staff». Stasera al Mirage è festa per tutte le mamme. Gli auguri farà il bel tenebroso Fabio Testi. Alle signore consegnata una rosa, l'orchestra che si chiama Rose Rosse.

Per i più giovani, invece, ci saranno come al solito gli scatenati dj capitanati da Raffy. Il «ragazzo» di anni, capelli corti e occhialini, non si la testa all'indomani della proclamazione dei vincitori: «Sono felice - precisa - perchè ho avuto tante dimostrazioni di simpatia e affetto. Addirittura domenica, quando il era finito, venivano ancora a dirmi potevano fare qualche per assicurarmi il colpaccio. Io sono contentissimo così». La popolarità di Raffy in questo periodo è alle stelle, ha pure vinto la puntata aronese «Karaoke» di Fiorello e giura di non stato raccomandato: «Altrimenti - chiede il secondo dj di Piemonte e Valle d'Aosta - che gusto c'è a parteciparo?».

Maria Paola

I pacifici cannoni dell'Igloo

Terzo posto a colpi di tagliandi per i patron e il dj Marco Fava

La discoteca di Varallo ed il suo disc-jockey Marco Fava

VARALLO

E' stata una gran bella battaglia». Sono i discofans dell'Igloo a re i risultati di Top Dance, controllando il verdetto finale da cui risulta che la loro discoteca preferita è al terzo posto della classifica generale (dopo sperato fino all'ultimo di poter tener testa al Crazy Boy di Centallo e il Mirage di Arona). «Comunque, il magalocale valsesiano è al primo posto nella graduatoria della provincia di Vercelli e questo è già un buon successo», ammettono in . Battaglia bella e soprattutto incruenta, si è detto in tanti slogan coniati per sostenere il music club dalla caratteristica forma di gigantesca «casa» per esquimesi. Slogan che spesso venivano ripresi da quelli in voga degli Anni Sessanta. «Mettete i tagliandi nei vostri cannoni» e sapplamo che i cannoni sono, nel discotecaro, i grandi fasci di luce che vengono usati per illuminare la nottedance. Oppure «Facciamo la "disco" e non la guerra».

All'Igloo di frazione Balangera di Varallo, durante la «campagna» di Top Dance, non si è perso tempo e già dalle prime settimane le schede per votare venivano usate tra proprietari del locale e frequentatori del club, merce di scambio. «Voi portate i tagliandi e noi, diamo un regalo a ».

Spiega uno dei patron, Gian Paolo De Dominici: il controvalore dei coupon corrispondeva all'entrata gratuita alla disco, alle consumazioni, e più alto il numero di schede votate e consegnate alla cassa, più si potevano avere in omaggio dischi e videogames».

A condurre la quadriglia elettronica dal trono ad alto potenziale di watts è stato Marco Fava, deejay rimasto per tanto tempo «quasi» al top della classifica che assegnava i gradi di generale ai migliori uomini del mi- e Piemonte e Valle d'Aosta. Professionista a tempo pieno, ha diviso da le attività tra il lavoro in radio e quello in discoteca. A Rete 105 è stato il regista programmi con Federico l'Olandese Volante, Alex Peroni e «Leopardo».

Collabora all'Igloo 1981 e nel è stato «decorato» con «Platinum card», riconoscimento che attribuito dall'Associazione italiana disc jokey ai più navigati uomini della regia dischi, tutta la penisola. Marco Fava dj sta organizzando la «Fiesta Top Dance» prendendo contatti i colleghi del Crazy Boy di Centallo e del Mirage di Arona, che saranno all'Igloo per un gemellaggio.

Giovanni

ALESSANDRIA

DISCOTECHE
1) **Proxima** (Gavi Ligure) voti
2) **Omnia Club** (Mombello) 8721
3) **City Club** (Basaluzzo)

Seguono: **el** (Tortona) 3291; **Diva** (Casale Monferrato) 2772; (Novi Ligure) 1288; **Master** (Bosco Marengo) 1258; **Mayerling** (Castellar G.) 1072; **Cometa** (Sale) 1064; **Fellini** II (Tortona) 911; **Immagine** (Pozzolo Form.); **Harmonia** (Tortona) 723; **Sporting** (Rivanazzano) 722; **Raptus** (Ozzano) 657; **Palladium** (Acqui Terme) 289; **Anteprima** (Alessandria) voti 93; **Archivolto** (Altavilla) 47; **Domeschi** (Tortona) 22; **Jammatico** (Ponte Curone) 1.

DISC-JOCKEY
1) **Andy Crowd** (Proxima) voti 16552
2) **Max** (City Club) 4421
3) **Beppe Besso** (Omnia Club)

Seguono: **Luciano Tirelli** (Omnia Club) 4144; **Baby J** (Chalet) 2147; **Sandrino** (Diva) 1605; **Giovanni Canova** (Before) 1491; **Black** (Sporting); **Cristia- Di Marco** (Cometa) 953; **Pity** (Harmonia) 953; **F Dimensione Posse** (Diva) 855; **Andy Pupplone** (Raptus) 691; **Maurizio Febele** (Immagine Club) 591; **Umberto** (Master) 690; **Pensa** (Mayerling) 607; **Lucky** (Master) 462; **Conti** (Sporting) 383; **Raoul** (Chalet); **Persuader** (Mayerling) 302; **Gianluca Piccinini** (Mayerling) 291; (Archivolto) 278; **Marco Franciosa** (Palladium) 274; **Danilo** (Mayerling) 141; **Andrea Traverso** (Fellini Atto II) 114; **Mapo** (Master) 85; (Anteprima) 82; **Benny** (Fellini Atto II) 81; **Claudio De Andreis** (Fellini Atto II) 62; **Elvio Pieri** (Master) 45; **Mauro Russillo** (Doneschi) 22; **Leo Mas** (Fellini Atto II) 22; **dj** (Omni Club) 16; **Paolo Accornero** (Archivolto) 11; **Bingo Nanni** (Palladium) 11; (Before) 10; **Sergio Fazio** (Before) 3; **Giorgio** (Proxima) 1; **Gemolotto** (Fellini Atto II) 1; (Proxima) 1; **Franco Alice** (Jammatico) 1; **Charlie** (Mayerling) 1.

VERCELLI

DISCOTECHE
1) **Igloo** (Varallo Sesia) voti 63600
2) **Il Globo** (Borgovercelli) 14419
3) **Papeete** (Crescentino) 13271

Seguono: **2 Music club** (Cigliano) 12864; **Le cave** (Vintebbio) 6538; **Il Faro** (Brusnengo) 2277; **Fuori Programma** (Piode) 2209; **Corona** (Borgosesia) 1653; **Eclasy** (Vercelli) 1186; **Le Privè** (Cossato) 1052; **Blue Valentine** (Cigliano) 720; **La segreta** (Vercelli) 430; (Biella) 303; **Il Cancello** (Biella) 210; **Terry Fans Club** (Serravalle S.) 90; **Maciste** (Vercelli) 43.

DISC-JOCKEY
1) **Fava Marco** (Igloo) voti 63662
2) **Farè Massimo** (Il Globo) 14419
3) **Renato Briga** (Papeete) 13271

Seguono: **Sergio** (2 Music Club) 12461; **Beppe** (Le cave) 4790; **Francky** (Corona) 2365; **Strada Ivano** (Fuori Programma) 1601; **Alberto Moggi** (Il Faro) 1507; **Claus** (Le Privè) 941; **Paolo Danesi** (Estasy) 922; **Tony More** (Il Faro) 786; **Steve** (Blue Valentine) 612; **Antonio Z.** (La Segreta) 441; **Mixo** (2 Music club); **Paolo** (Le cave) 295; **Tato** (Le cave) 206; **Pareti** (Le cave) 191; **Paperino** (Il Cancello) 191; **Ignelli Paolo** (Blue Valentine) 116; **Konan Sanson** (2 Music club) 9; **Marco Trani** (Le) 79; **Micro** (Le cave) 42; **Dany** (Le Privè) 38; **Michi** (Estasy) 29; **Roby Laio** (Estasy) 13; **Nikki** (2 Music club) 1; **Augusto Gilardi** (Fuori Programma) 11; **Terry** (Terry Fans Club) 5; **Toni Caresco** (Le cave) 3; **Beppe** (Estasy) 3; **Antonella** (Le Privè) 1.

CU

DISCOTECHE
1) **Crazy Boy** (Centallo) voti 104792
2) **Rouge et noir** (Lurisia)
3) **La Lanterna** (Limone P.te) 12551

Seguono: **Merangue** (Dronero) 8258; **Boccaccio** (Limone P.te) 5837; **Fortino disco** (Paesana) 5702; **Capolinea** (Entracque) 5; **Belsito** (Roccavione) 5616; **Mirror** (Marsaglia) 5606; **Gallery** (Alba) 4591; **Christ** (Mondovì) 3134; **Way** (Fossano) 3119; **Le Cupole** (Cavallermaggiore) 2593; **Flash Back** (B. S. Dalmazzo) 2567; **Cubo** (B. S. Dalmazzo) 2441; **Clover** (Rodello) 1589; **mondo** (Carrù) 1479; **Galaxi** (Caraglio) 1207; **Blue Jeans** (Bagnolo P.) 875; **Popsy** (Manta) 858; **Oasi** (Bossolasco) 784; **Joelle** (Cuneo) 677; **Boccanera** (Cossano Belbo) 628; **Feeling** (Revello) 535; **Phoenix** (Lurisia) 417; (Garessio); (Limone P.te) 248; **Notorius** (B. S. Dalmazzo) 210; **I Cavalieri** (Bra) 154; **Le Macabre** (Bra) 149; **Alibi club** (Bar- 140; **Hippodrome** (Magliano Alpi) 137; **La cucaracha** (Monterosso) 118; **Memphis** (Genola) 100; **Top Sound** (Manta) 95; **L'altro mondo** (Roccavione) 87; **La Missione** (Mondovì) 59; **Goba** (Niella Tanaro) 51; **La Tavernetta** (Lavaldigi) 25; **Le Lude** (Sommariva Bosco) 23; **Contraluia** (S. Cristina) 18; **Stadio V** (Alba) 10; **Dancing Incrocio** (Chiusa Pesio) 7; **La Cantina** (Fossano) 1.

DISC-JOCKEY
1) **De Gregori Stefano** (Cubo) voti 105847
2) **Paolella Alfredo** (Rouge et noir) 21639
3) **Tiziana** (La Lanterna) 12113

Seguono: **4 W. D** (Marengue) 8269; **Claudio e Gemini** (Boccaccio) 5834; **Marco Porcedda** (Belsisto) 5667; **Michael (Bubu)** (Capolinea) 5645; **Pino** (Mirror) 5593; **Ely** (Gallery) 5132; **Peano Stefano** (Flash Back) 4253; **Marco Palla** (Christ) 4217; **Peppo D.** (One Way) 3198; **Polix** (Le Cupole) 2697; **Roby Cipro** (Fortino disco) 2541; **Richy** (Fortino disco) 2503; **Fascicolo** (Crazy Boy) 1652; (Christ); **Graziano** (Clover club) 1545; **Stefano** (Blue Jeans) 875; **Tonino** (Galaxi) 781; **Livio Partiti** (Fortino disco) 659; **Spicciola** (Joelle) 641; **Schiffer Alessandro** (Feeling) 527; **Paolo Anesio** (Boccanera) 395; **Jacky** (Popsy) 297; **Nana** (Galaxi) 296; **Sergio Marrone** (Memphis) 279; **Giovanni Grillo** (New Deal) 248; **Camburzano Fabrizio** (Hippodrome) 217; **Roberto Scaglione** (Boccanera) 172; **Marco Cangemi** (Alibi club) 157; **Sergio** (Notorius) 142; **Fabrizio Morere** (Popsy) 138; **Giulio Latino** (Teatro del mondo) 136; **Luca Bu** (Le Macabre) 129; **Giaccone Giorgio** (La cucaracha) 125; **Marcello Murgia** (Phoenix) 8; **Fabrizio Toselli** (I Cavalieri) 77; **Roby** (La Missione) 59; **Charlie** (MG) 41; **Marcellino** (Rouge et noir) 27; **Sebastiano** (L'altro mondo) 23; **Bovone** (Clover club) 18; (Contraluia) 18; **Tom** (Hippodrome) 13; **Paolo Red** (L'altro mondo) 1; **Schizzo (Cinzia)** (Belsito) 11; **Nadir** (Capolinea) 6; **Paperacid** (Christ) 5; **Enrico** (Capolinea) 5; **Piero** (Le Macabre) 4; **Carmelo** (Cubo) 3; **Fabrizio Viale** (La Lanterna) 3; **Vassallo Bruno (Meo)** (Notorius) 2; **Cavalieri Daniela** (Flash Back) 1; **Magilla** (Top Sound) 1.

NOVARA

1) **Mirage** (Arona) voti 84265
2) **Trocadero** (Domodossola) 33807
3) **Il maneggio** (Romagnano Sesia) 33435

Seguono: (Gravellona) 21063; **Biblos** (Arizzano) 16308; **Nabila** (Cuzzago) 5994; **Marabù** (Bellinzago) 5951; **Valle Cillara** (Carpignano Sesia) 4912; **La Playa** (Verbania) 4440; **La Selva** (Ghiffa) 3360; **La Rocchetta** (Arona) 2188; (Arona) 1833; **Celebrità** (Trecate) 1736; **Studio** (Novara) 1287; **Black-Jack** (Sizzano) 823; **Diei** (S. Domenico) 654; **Teatro** (Verbania) 615; **Kursaal Club** (Verbania) 419; **Extream** (Verbania) 133; (Domodossola) 123; (Verbania) 53; **Mithos** (Momo) 40; **Big-Ben** (Macugnaga) 32.

1) **Raffy** (Mirage) voti 80549
2) **Moira-MBS-Poll** (Il Maneggio) 25036
3) **Roby Barbini** (Biblos) 15788

Seguono: (Sandokan) 9903; **Joe** (Sandokan) 6827; **Riccardo** (Nabila) 5962; **Baban Coco** (Marabù) 5951; **Modo** (Trocadero) 5634; **Teddy** (Trocadero) 5634; **Lupo** (Trocadero) 5634; **Giorgio** (Trocadero) 5634; **Stefano 21** (Trocadero) 5634; **Simù** (Trocadero) 5634; **Ivan** (Valle Chiara); **Giovanni** (La Playa) 4568; **Jordan** (La Selva) 3400; **Gerva** (Sandokan) 3391; **Fl** Maneggio) 2755; **Cromo** (Mirage) 2232; **Simone** (Olivia) 1923; **Carlucci** (La Rocchetta) 1768; **Tiziano** (Sandokan) 1332; **Max Franzini** (Celebrità) 1219; **Flavio Pavia** (Il Maneggio) 1154; **Nerio Casadei** (Biblos) 1135; **Duca** (Studio D) 1119; **Chieco** (Mirage) 1014; **Christian e Dee** (Black-Jack) 870; **Germa e Franco** (Diei) 654; **Jimmi** (La Rocchetta) 577; **Claudio Quattrocchi** (Sandokan) 467; **Boghi** (Big-Ben) 287; **Graziano** (Mirage) 245; **Jonathan** (Celebrità) 142; **Pino** (Extream) 133; (Kursaal Club) 126; **Maurizio** (Kursaal Club) 122; **Luis** (Il Maneggio) 106; **Mauro** (Celebrità) 70; **Killer Faber** (Studio D) 68; **Mary** (Mirage) 50; **Alessandro Viola** (ABC) 28; **Giacomo** (Studio D); **Pinny** (Mithos) 17; **Ello** (Sandokan) 11; **Simone Bolognini** (Il Maneggio) 6; **Dario Nani** (Mithos) 5; **Mephisto** (Kursaal Club) 3; **Albertone** (Valle Chiara) 2; **Dario** (La Playa) 1.

ASTI

DISCOTECHE
1) **Hollywood** (Castello d'A.) voti
2) **Cab 3** (Castelnuovo C.) 4577
3) **Tendenzia** (Asti)

Seguono: **Sporting Club CD** (Asti) 234; **Simbol** (Vigliano d'Asti) **Invidia** (Isola d'Asti) 17; **Mirò** (Asti) 13; **Space** (Bubbio) 12; **Scaglia** (S. Damiano) 6.

DISC-JOCKEY
1) **Brignolo Alessandro** (Hollywood) voti 27914
2) **Rocco** (Cab 3) 4463
3) **Pete Love** (Tendenzia) 231

Seguono: **Soby** (Sporting Club CD) 181; (Cab 3) 84; **Fabiolino** (Hollywood) **Fireaux** (Simbol) 64; **Greganti Roberto** (Cab 3) 15; **Rocco** (Sporting Club CD) 8; **Mirko Due** (La Scaglia) 6; **Ferretti Marco** (Space) 5.

TORINO

1) **Purgatorio** (Villafranca P.) voti 2524
2) **Piper disco** (Vigone) 110
3) **C** (Cuorgnè) 67

Seguono: **L'ultimo impero** (Akrasca) 31; **Hennessy** (Pino T.) 30; **La Cicala** (Bricherasio) 15; (Torino) 13; (Cascinette Ivrea) 12; **L'area** (Torino) 1; **Arrow** (Viverone) 1

DISC-JOCKEY
1) **Massimo** (Purgatorio) voti 2533
2) **Alex Sender** (Piper disco)
3) (Big)

Seguono: **Gabriele** (La Cicala) 17; **Arena Maurizio** (Hennesy) 12; **Scocchi Enzo** (Piper disco) 11; **Franco** (Arrow) 1; **P. M. Magnoli** (L'ultimo impero) 1

AOSTA

DISCOTECHE
1) **Ghibli** (Aosta) 18214
2) (Pollein) 14219
3) **Help** (Sarre) 8088

Seguono: (Aosta) 7824; (Gressoney) 5355; **Niche** (Pila) 4739; **The Chimera** (Cervinia) 2860; **Les Trompeurs** (Cogne) 2271; **Blow-up** (Cervinia) 2156; **Abat-jour** (Courmayeur) 2009; **Free Time** (Chatillon) 895; **Va-** (Valfourmenche) 456; **Gran Parson** (Champoluc) 419; **La Boryula** (Antagnod) 404; **La Bricole** (La Thuille) 339; **Fuori Orario** (Champorcher) 287; **Le Clochard** (Courmayeur) 246; **Chaplin** (Pila); **L'Etoile** (Cervinia) 160; **Ku** (Pila) 54; **La Reggia** (St. Christophe) 29; **Boomerang** (Plan Felinaz) 11

DISC-JOCKEY
1) **Luca Attucci** (La Niche) voti 22571
2) **Kaos Gang** (Blu Max) 9814
3) **Balbis Stefano** (Divina) 6656

Seguono: **Mensa Alessandro** (Futura) 5700; **Lorenzo Plebs** (Help) 4151; **Corrado** (The Chimera) 2799; **Andrea Tassotti** (Blu Max) 2383; **Max Jan** (Blow-up) 2252; **Alessandro Virgili** (Help) 2161; **Rudy** (Ghibli) 1902; **F.** la Sterra (Abat-jour); **Trevisan Donatello** (Divina) 1644; **Paolo** (Les trompeurs) 1483; **Zago Bruno** (Vanità) 1046; **Ricky** (Help) 961; **De Stefani** (Free Time) 735; **Rocca** (Blu Max) 656; **Dario Girelli** (Blu Max) 350; **Angelo** (La Boryula) 313; **Tony** (La Bricole) 297; **Mirko** (Fuori Orario) 287; **Riccardino** (Help) 252; **Funky** (Le Clochard) 136; **Delle Donne** (Ghibli) 196; **Umberto** (Chaplin) 181; **Menietti** (Gran Parson) 179; **Luca Zaal** (L'Etoile) 160; **Fosson Marco** (The Chimera) 122; **Jean-Paul** (La Niche) 95; **Alessandro Sosler** (Gran Parson) 78; **Vicari** (Gran Parson) 78; **Angelo Guarnieri** (Gran Parson) 38; **Luca B.** (Abat-jour) 32; **Liluana** (Ghibli); **Davide P.** (La Bricole) 17; **Fabrizio Faghin** (Boomerang) 11; **Benetti Mirko** (Blu Max) 3; **Tullio Macioce** (Blu Max) 1; **Grigo** (Help) 1

Tre ottimi motivi
per scegliere ad aprile, maggio e giugno
FINALE, NOLI e SPOTORNO nella Riviera Ligure

uno: PREZZI SPECIALI
due: SOGGIORNO PER IL
tre: ESCURSIONE OMAGGIO

Un'offerta esclusiva dei nostri albergatori.

Per ulteriori informazioni e per ricevere l'elenco degli alberghi aderenti rivolgersi a:
AZIENDA DI PROMOZIONE TURISTICA
Uffici Informazioni: Finale Ligure - via S. Pietro 14 - tel. 019/692.581/2 - fax 019/680.052
Spotorno - Piazza Matteotti 3 - tel. 019/745.128 - fax 019/745.129
Noli - Corso Italia - tel. 019/748.931
È una iniziativa patrocinata dall'Azienda di Promozione Turistica

ULTIMO IMPERO
DISCOTEMPIO
Questa
D.J MASSIMINO
S.S. 23 Sestriere - AIRASCA (TO)
Tel. 011/99.09.993 -

CAMICERIA BIBOR
SPACCIO - VENDITA
UOMO DONNA & BAMBINO
tutto
Offriamo il 10% di
(NO)
Via PAPA XXIII Tel. (0321) 90.570
EFF. COM. LEGGE 60

Arona, domani si chiude la stagione di concerti ▪ Villa Ponti

Note d'archi sul lago

Ultimo ospite della rassegna è il Trio americano Golub-Kaplan-Carr con musiche di Haydn, Maw ▪ Beethoven. Problemi per il futuro

ARONA. Con l'esibizione del Trio Golub-Kaplan-Carr domani alle 21 si chiude la stagione dei Concerti [redacted] Villa Ponti. E' l'ultimo dei 12 appuntamenti in programma che, anche quest'anno, hanno richiamato un buon pubblico nella sala degli Arazzi di via San Carlo.

Iniziata lo scorso ottobre con un concerto per violino e pianoforte di Piotr Janowski e Fran[redacted] Agostini, in questi mesi la rassegna promossa dagli «Amici di Villa Ponti», sodalizio presieduto da Enrico Cominoli, ha ospitato [redacted] assoluto valore, fra cui Jean Marc Luisada, Joel Thioller ▪ la cantante jazz americana Shawna Farrel accompagnata dal pianista Raimondo Campisi.

A chiudere la stagione '93 domani saranno il pianista David Golub, il violinista Mark Kaplan e il violoncellista Colin Carr. [redacted] Trio, [redacted] dall'incontro artistico di tre giovani che nel 1980 decidono di fare [redacted] insieme, ha riscosso un enorme successo sia con i recitals, sia eseguendo il «Triplo concerto» di Beethoven con le Orchestre sinfoniche di Washington, Londra ▪ Vancouver.

Il debutto italiano avviene nel [redacted] con una tournée che tocca tutte le maggiori città, subito seguita da altre affermazioni in Europa ▪ negli Stati Uniti.

Accanto a significative incisioni discografiche, Golub, Kaplan ▪ Carr proseguono, ▪ livello internazionale, [redacted] l'attività cameristica, partecipando ai Festival di Marlboro, Aspen, Berlino e Spoleto, sia la carriera di solisti [redacted] vede impegnati in formazioni prestigiose come la Filarmonica di New York, le Orchestre [redacted] Filadelfia e Cleveland, la Filarmonica di Berlino ▪ la London Symphony.

Per il concerto di Arona, Golub, Kaplan e Carr presenteranno musiche di Haydn (Trio in do maggiore n.27), Maw (Trio) e Beethoven (Trio op. 97 «Arciduca»).

Riguardo all'attività futura del sodalizio aronese, sembrano esserci più ombre che luci. E' stata anche ventilata la prospettiva che, per l'aumento dei costi, in particolare [redacted] quelli derivanti dalla applicazione delle nuove normative [redacted] sicurezza, la manifestazione potesse chiudere i battenti. Di fronte a questo «pericolo» il comune si era anche deciso a portare il proprio contributo [redacted] 6 a 10 milioni.

Sandro Bottelli

Il pianista David Golub, il violinista Mark Kaplan ▪ il violoncellista Colin Carr

A Verbania

«Gioielli» polifonici in basilica

VERBANIA. Due serate con i «gioielli» della polifonia sacra nelle chiese di Verbania e Domodossola. La «Messe Solemnelle Breve pour la Chapelle Royale» composta da Luigi Cherubini nel 1821 domani verrà presentata per la prima volta in Italia dal Coro Polifonico di San Vittore con l' Orchestra Ars musica Verbani sotto la direzione [redacted] Riccardo Zoja. Il concerto, che rientra nei festeggiamenti patronali, si terrà [redacted] 21,15 nella basilica di San Vittore.

La «Polifonica» verbanese [redacted] è [redacted] alle riscoperte eleganti ▪ preziose. Il recupero della «Messe Solemnelle» nella partitura integrale è stato possibile grazie a contatti diretti con gli archivi musicali di Parigi ove [redacted] conservata. Nella serata sono in programma altre opere di Cherubini, la «Marcia per il barone Braun» ▪ la «Marche Funebre per orchestra», precedute da tre composizioni di Beethoven: la «Scozzese op. 21», la «Polonnaise op. 22» e la «Ritirata seconda op. 20».

A **Domodossola** si conclude stasera alle 21, con l'esibizione del Coro Polifonico di Varzo diretto da Agnese Giacobini Maiocchi, la rassegna di musica [redacted] al Monte Calvario. Il prestigioso complesso vocale eseguirà brani dal Cinquecento a oggi, fra cui due laudi scritte da don Aldo Pernat, padre rosmini[redacted] e domese d'adozione, su testi [redacted] Jacopone da Todi e San Francesco. **[p. cr.]**

A Novara

Concerto in omaggio di Petrassi

Goffredo Petrassi, 89 anni. Oggi e domani il famoso musicista tiene a Novara una «masterclass» di composizione

NOVARA. Presenza di assoluto prestigio all'Istituto «Brera» di Novara, che oggi e domani ospita Goffredo Petrassi. Annoverato tra i [redacted] compositori italiani [redacted] questo secolo, l'anziano maestro tiene infatti [redacted] «masterclass» di composizione all'Accademia internazionale di musica: per seguire le sue lezioni sono arrivati [redacted] studenti dall'Italia e dall'estero. E questa sera, in omaggio all'illustre musicista, nell'auditorium di viale Verdi, alle 21, si svolgerà un concerto interamente imperniato su alcune [redacted] opere: Souffle per tre flauti e un esecutore; Nunc per chitarra; Ala per flauto e clavicembalo ▪ due liriche di Saffo per soprano ▪ pianoforte.

Ad eseguirle, [redacted] l'Ensemble Antidogma Musica [redacted] Torino ▪ il soprano Marcella Polidori. Il concerto è ad inviti: per informazioni telefonare al numero 613.041 dell'Accademia internazionale di [redacted] Novara. **[p. ben.]**

STASERA AL CINEMA

NOVARA [redacted] Eldorado Tel. 624.158 Inizio ore 20/22,15 L. 10.000/5000	**Proposta In[redacted]** *di A. Lyne con [redacted] Redford, D. Moore, [redacted] (Usa '92)* — Lui è un miliardario in crisi di solitudine, lei è irresistibile e sposata, il marito è disposto ad «affittarla» per una notte a [redacted] cifra da capogiro N.V. 1h 50' **[redacted]**
Faraggiana Tel. 627.675. Inizio ore 19,55/22,15. Lire 10.000/8.000 martedì Fer. 8.000/5.000	**Notti selvagge** *di e con C. Collard, con R. Bohringer, C. Lopez (Francia '92)* — Il giovane autore, recentemente morto per Aids, racconta la sua vita febbrile di bisessuale: l'amico, la fidanzatina, la malattia V. [redacted] 18 1h 35' [redacted]
Vittoria Tel. 623.395 Inizio ore 20,20/22,15 Lire 10.000/8000	**La [redacted]** *di Ricky Tognazzi, con C. Amendola, E. Lo Verso, C. Cecchi (Italia '92)* — Quattro carabinieri difendono la vita di un magistrato coraggioso, in Sicilia per continuare [redacted] inziata da un collega ucciso. N. V. 1h 50' **Dramm.**
Vip Tel. 625.688 Inizio ore 19,50/22.15 Lire 10.000/8000 mercoledì solo se feriale [redacted]	**Alive - Sopravvissuti** *di F. Marshall, con E. Hawke, V. Spano, J. Hamilton (Usa '92)* — Storia vera di un incidente [redacted] sulle Ande: i sopravvissuti lottano contro la montagna, la paura, la propria morale per tornare a casa. N. V. 1h 55' **Drammatico**
[redacted] T. 474.825. [redacted] Inizio ore 20,20/22,15 Lunedì solo se feriale L. 7000/5000	**Magnificat** *di P. Avati, con L. Diberti, D. Lehaw (It. '92)* — Pasqua, Anno Mille. Le storie di Rosa, concubina reale, in attesa di un bambino, del nobile Gomario Grifone e di Margherita, fanciulla pagana destinata al monastero. N.V. 1h 35' **Drammatico**
S. Cuore Tel. 465.484 Inizio [redacted] 19,45/22,15 L. 9000/8000; [redacted]	**[redacted] Howard** *di J. Ivory, con A. Hopkins, V. Redgrave, E. Thompson (Ingh. '92)* — Due sorelle, inquiete e sognatrici, cercano l'amore nell'Inghilterra vittoriana sospesa tra contrasti sociali e perbenismo. Dal capolavoro di Forster. N.V. 2h **Drammatico**
[redacted] S. Andrea Inizio ore 18/21 Lire 7000/5000 cineforum	RIPOSO
[redacted] S. Carlo Tel. 45.534. L.8/5000 (giov. L. 6-4000) Inizio ore: 20/22	**Il grande cocomero** *di F. Archibugi, con S. Castellitto, V. Fugardi, A. Galiena (Italia '92)* — Uno psichiatra cura una giovane paziente malata di «epilessia da protesta»: alle radici della nevrosi, i genitori arricchiti in maniera disonesta. N. V. 1h 40' **Drammatico**
BELLINZAGO [redacted] Or.: 14,30/16,30/20/22 Lire [redacted]	RIPOSO
BORGOMAN[redacted] Moderno Tel. 82.151 Inizio ore [redacted]	**La scorta** *di Ricky Tognazzi, con C. Amendola, E. Lo Verso, C. Cecchi (Italia '92)* — Quattro carabinieri difendono la vita di un magistrato coraggioso, in Sicilia per continuare la lotta alla mafia [redacted] da un collega ucciso. N. V. 1h 50' [redacted]
[redacted] Tel. 81.741. Inizio 20,15/22.15 [redacted]	**Proposta [redacted]** *di A. Lyne con R. Redford, D. Moore, W. Harrelson (Usa '92)* — Lui è un miliardario in crisi di solitudine, lei è irresistibile e sposata, il marito è dispo[redacted] ad «affittarla» [redacted] notte a una cifra da capogiro N.V. 1h 50' **Dramm.**
Piccolo Tel. 81.741 Inizio [redacted] 21 Lire 9000 Cineforum	**Casa Howard** *di J. Ivory, con A. Hopkins, V. Redgrave, E. Thompson (Ingh. '92)* — Due sorelle, inquiete e sognatrici, cercano l'amore nell'Inghilterra vittoriana sospesa tra contrasti sociali e perbenismo. Dal capolavoro di Forster. N.V. 2h **Drammatico**
CAMERI [redacted] Tel. (0337) 244.384 Or.: 21 L. 5000	**L'ultimo [redacted] Mohicani** *di M. Mann con D. Day-Lewis, M. Stowe (Usa '92)* — Usa 1757. Occhio-di-falco, un inglese allevato dagli indiani, salva due sorelle bianche mentre infuria la guerra. Dal romanzo [redacted] Cooper. N. V. 2h 05' **Avventura**
DOMODOS[redacted] Tel. 240.853 Inizio ore 20,15/22,30 Lire 5000	**Proposta indecente** *di A. Lyne con R. Redford, D. Moore, W. Harrelson (Usa '92)* — Lui è un miliardario in crisi di solitudine, lei è irresistibile e [redacted], il marito è disposto a[redacted] una notte a una cifra da capogiro N.V. 1h 50' [redacted]
Cine 1 - Sala 1 Tel. [redacted] Inizio 20,30/ [redacted] L. [redacted]	**La scorta** *di Ricky Tognazzi, con C. Amendola, E. Lo Verso, C. Cecchi (Italia '92)* — Quattro carabinieri difendono la vita di un magistrato coraggioso, in Sicilia per continuare la lotta alla mafia iniziata da un collega ucciso. N. V. 1h 50' **Dramm.**
Cine 1 - [redacted] 2 Tel. 242.048 Iniz. 20,30/22,30 [redacted]	**Gli Aristogatti** *di Walt Disney (Usa '70)* — Amore e avventure dell'aristocratica micia Duchessa, vedova con a carico i tre piccoli Minou, Bizet e Matisse, e dello scapestrato gattone Romeo N. V. 1h 30' **Cartoni animati**
GHEMME [redacted] Italia Tel. (0163) 840.201 In. ore [redacted] continuato Lire [redacted]	RIPOSO
OLEGGIO [redacted]ne Teatro Tel. 91.183. Or.: 20,20/22 [redacted] Lun. solo fer. L. 7/5000	**Gli Aristogatti** *di Walt Disney (Usa '70)* — Amore e avventure dell'aristocratica micia Duchessa, vedova con a carico i tre piccoli Minou, Bizet e Matisse, e dello scapestrato gattone Romeo N. V. 1h 30' **Cartoni animati**
[redacted] Tel. 81.459 Inizio ore 20/22 L. 7000/5000	**Film a luci rosse**
Oratorio Iniz. 14/16/20,15/22,15 Lire [redacted]	RIPOSO
TRECATE [redacted] Vittoria Inizio ore 19,50/22 [redacted]	**Gli spietati** *di C. Eastwood, con C. Eastwood, G. Hackman, R. Harris (Usa '92)* — Un ex bandito, vecchio, vivacchia con due figlioletti e un branco di maiali: accetta di dare la caccia a tre cowboy per guadagnare la taglia. V. M.14 2h 11' [redacted]
VERBANIA [redacted] L. 10.000/8000	**[redacted]le Epoque** *di F. Trueba, con J. Sanz, M. Verdù, P. Cruz (Sp/Por/Fr '92)* — Spagna 1931. Un disertore incontra un pittore con quattro figlie: la Storia è gravida di drammi, ma per il giovane iniziano i giorni dell'allegria amorosa N. V. 1h 40' [redacted]
Vip Tel. 401.152. Inizio ore 20,30/22,30 L. 10.000/8000 mart. solo se fer. 8000	**Proposta [redacted]** *di A. Lyne con R. Redford, D. Moore, W. Harrelson (Usa '92)* — Lui è un miliardario in crisi di solitudine, lei è irresistibile e sposata, il marito è disposto [redacted] «affittarla» per una notte a una cifra da capogiro N.V. 1h 50' **Dramm.**
[redacted] (Intra) Tel. 404.225. Inizio ore 20,30/22,30 Lire 10000/8000 Lun fer. 8000	**Vendesi miracolo** *di R. Pearce, con S. Martin, D. Winger (Usa '92)* — Un predicatore girovago fa soldi a palate promettendo miracoli e suon di gospel, finché uno sceriffo stesso non gli sbarra il cammino. N.V. 1h 40' **Comm.**
Sociale (Pall.) Tel. 501.864. Inizio ore 20/22,15 Lire 10.000/7000 8000/5000	**Gli occhi del delitto** *di B. Robinson, con A. Garcia, U. Thurman, J. Malkovich (Usa '92)* — Un detective sulle tracce di un pericoloso serial killer si allea con una bella ragazza cieca, potenzialmente la prossima vittima. N. V. 2h 05' **Thriller**

NOTTE GIOVANE

A [redacted] di Marco Piotti

[redacted] CAVE

In due sul palco

Lenny, Il Bagatto ▪ Diego Parasole stasera per la rassegna [redacted] cabaret alle «Cave» di Vintebbio. S'inizia alle 23.

[redacted]

Arrivano i «Ways»

I «Ways Out», band borgomanerese, stasera e domani al bar «La Sfinge» di Gozzano.

[redacted]

Il sound di Nashville

Cover celebri eseguite dagli «M & M» stasera al videobar «La Piscina» di Ghislarengo.

[redacted] PUB

I Two Guitars

Jazz Pub, Alzate di Momo: i Two Guitars Players. Dalle 22.

PUB [redacted]

E' rock «Instabile»

Rock italiano ▪ straniero sta[redacted] sul palco del «Music Pub Prinz» di Pisogno. Ad esibirsi sarà la band «Instabile».

[redacted]

I Red Mountain

I «Red Mountain» stasera alla birreria «MusiClub» di Borgolavezzaro. Rock, folk e reggae.

DELLE ROSE

Serate con Ides

Al «Caffè delle Rose» di Vigevano (via Repubblica 18) Ides Zanet, già tastierista [redacted] Anna Oxa.

[redacted]IA

Poesie trasgressive

Poesie trasgressive questa [redacted] al circolo «Arcipicchia» [redacted] Verbania. Le recita L.M. Antonini.

[redacted]

Festa «nella giungla»

«Jungle party», stasera, al Nabila di Cuzzago: festa in ambientazioni da giungla animata dai Dance Evolution.

EXTREAM

Serata hard rock

Hard rock stasera all'Extream di Verbania: band «Eisenzeit».

Al Teatro Galletti di Domo domani c'è la «Cumpagnia dul dialett da Intra»

Reincarnazioni in vernacolo

Debutto con «L'anima travasada» di Bertini

DOMODOSSOLA. In un crescente successo, con [redacted] «tutto esaurito» che rimanda a casa molti spettatori, «Giochi di finzione», la rassegna teatrale con i gruppi dell'Alto Novarese giunge al terz'ultimo appuntamento. Domani alle [redacted] sul palco del teatro Galletti, va in scena la «Cumpagnia dul dialett da Intra», per storia e bravura la più accreditata formazione [redacted] tetro locale in vernacolo. E si presenta [redacted] debutto assoluto: «L'anima travasada», un cavallo di battaglia del teatro dialettale milanese degli Anni Venti scritto da Guido Bertini. E' la prima volta che la «Cumpagnia» [redacted] cimenta [redacted] un'opera non uscita dalla penna del [redacted] drammaturgo Luigi Fioretta, autore di tutte le venti produzioni allestite finora dal gruppo. Ma é una scelta momentanea, [redacted] prolifico autore sta terminando [redacted] stesura [redacted] «Diman [redacted] pu mariëta».

Nobilitato dall'attenzione della gruppo verbanese, «L'anima travasada», riappare in un edizione ambientata a Intra nel 1953, con alcune variazioni rispetto all'originale e densa di «pepe» del senso comico che caratterizza i lavori dialettali.

La storia. Una matura e ricca marchesa che non mantiene mai un accordo preso, una esasperante zitella madre, sconvolgono la tranquilla vita di un modesto bottegaio. Da una seduta spiritica, le due donna, hanno appreso che l'anima del defunto Marchese Bastianelli, morto suicida, si é trasferita nel corpo dell'ignaro bottegaio. Le due avanzano richieste gravo[redacted]. La marchesa, quale legittima vedova, vuole il perdono per le antiche colpe [redacted] matrimonio riparatore ▪ la zitella un riconoscimento di paternità e relativi obblighi pecuniari.

A salvare [redacted] malcapitato interverranno un avvocato più dedito al vino che alla faccende legali e il presidente del «Club Spiritico» a cui le due pretendenti si erano rivolte. [redacted] come al solito non mancherà la sorpresa finale con la soluzione dell'intricata vicenda a opera di un ulteriore personaggio. Assemblati in tre atti, gli sketch esplorano [redacted] vena comica un mondo zeppo di scaramucce, intrighi e superstizioni. Ad interpretarli [redacted]: Emiliana Scolari, Wilma Balzarini, Giuliana Buggin, Rosanna Broggini, Adelaide Di Palo, Eliana Comoli, Vin[redacted] Cerutti, Jarto Fratton, Mario Piola, Luigi Luchetta, Piero Menzio e Matteo Gasparini. La regia é di Germano Scaccabarozzi. «L'anima travasada» dopo [redacted] debutto ossolano proseguirà per una breve tournée. Martedì 11 sarà in [redacted] al «Vip» di Intra e il 14 al Teatro di Locarno, nel Canton Ticino.

Paolo Crivellaro

PRIME VISIONI A TORINO

ADUA 200 c. G. Cesare 67. **Wind - Più forte del vento**. Or.: 16; 18,10; 20,20; 22,30.
ADUA 400 c. G. Cesare 67. **Libera**. Or.: 17,40; 19,10; 20,05; 22,30.
AMBRA v. Chiesa della Salute 77. **Codice d'onore**. Or.: 20,10; 22,30.
AMBROSIO c. V. Emanuele II 52. Sala 1: **Accerchiato**. Or.: 16; 18,10; 20,20; [redacted]. Sala 2: **Un incantevole aprile**. Or.: 16; 18,10; 20,20; 22,30. [redacted] 3. **Abuso di potere**. [redacted]: 16; 18,10; 20,20; 22,30.
[redacted]CCHINO c. Sommeiller 22. **Eroe per caso**. Or.: 15,40; 17,55; 20,05; 22,30.
CAPITOL v. S. Dalmazzo 24. **Gli Aristogatti**. Or.: 16,15; 17,50; 19,25; 21; 22,35.
CENTRALE v. C. Alberto 27. **La moglie del soldato**. V. M. 14. Or.: 15,45; 18,05; 20,20; 22,30.
C. CHAPLIN 1 v. Garibaldi 32/e. **Toys**. Or.: 15,30; 17,50; 20,15; 22,30.
C. CHAPLIN 2 v. Garibaldi 32/e. **Magnificat**. Or.: [redacted]; 18,10; 20,25; 22,30.
CRISTALLO v. Goito [redacted]. **Labirinto di ferro**. Or.: 16,30; 18,30; 20,30; 22,30.
DORIA v. Gramsci 9. **Blade Runner**. [redacted]. Or.: 15,45; 18; 20,15; 22,30.
ELISEO GRANDE p. Sabotino. **In mezzo scorre il fiume**. Or.: 15,10; 17,35; 20; 22,30.
ELISEO BLU p. Sabotino. **Tutti gli uomini di Sara**. Or.: 15,10; 17; 18,50; 20,40; 22,30.
ELISEO ROSSO p. Sabotino. **Accerchiato**. Or.: 15,10; 17; 18,50; 20,40; 22,30.
EMPIRE p. V. Veneto 5. **Scent of a woman (Profumo di donna)**. Or.: 16; 19,05; 22,20.
ERBA c. Moncalieri 241. **Casa Howard**. 2h 25'. [redacted]: 19,30; 22,10.
ETOILE v. [redacted] Buozzi 6. **Notti selvagge**. 2h. Or.: 15,30; 17,50; 20,10; 22,30.
FARO v. Po 30. **Gli spietati**. Viet. min. 14. 2h 11'. Or.: 19,55; 22,25.
FIAMMA c. Trapani 57. **Sommersby**. Or.: 15,45; 18; 20,15; 22,30.
IDEAL c. Beccaria 4. **Alive - Sopravvissuti**. Or.: 15,25; 17,45; 20,05; 22,30.
KING KONG Cinestudio v. Po 21. **Il viaggio**. Or.: 15,45; 20,15; 22,30.
LILLIPUT v. XX Settembre 15 bis. **Sommersby**. Or.: 15,45; 17,55; 20,15; 22,30.
LUX Galleria San Federico. **Amore per sempre**. 1h 50'. Or.: 15,45; 18; 20,15; 22,30.
MASSIMO UNO v. Montebello 8. **Jona che visse nella balena**. Or.: 16,30; 18,30; 20,30; 22,30.
NAZIONALE 1 v. Pomba 7. **Nome in codice: Nina**. Or.: [redacted]45; 18; 20,15; 22,30.
NAZIONALE 2 v. Pomba 7. **Fiorile**. Or.: 16; 18,10; 20,20; 22,30.
NUOVO ODEON v. Vercelli 8. **Passenger 57 - Terrore ad alta quota**. Ore 20,30; 22,30.
OLIMPIA 1 v. Arsenale 31. **Gli [redacted] del delitto**. Or.: 15,15; 17,40; 20,05; 22,30.
OLIMPIA 2 via Arsenale 31. **Ricomincio da capo**. [redacted]: 14,50; 16,45; 18,40; 20,35; 22,30.
REPOSI v. XX Settembre 15. **Proposta indecente**. Or.: 15,30; 17,50; 20,10; 22,30.
ROMANO galleria Subalpina. **Belle epoque**. Or.: 16,10; 18,20; 20,25; 22,30.
SELENE c. Belgio 53. **Il grande cocomero**. Or.: 20,30; 22,30.
STUDIO RITZ v. Acqui 2. **L'accompagnatrice**. 1h 50'. Or.: 16; 18,10; 20,20; 22,30.
VITTORIA v. Roma 336. **La scorta**. 1h 40'. Or.: 16; 18,10; 20,20; 22,30.

TEATRI A TORINO

TEATRO REGIO p. Castello 215. [redacted] 88.151. Ore 20,30 **Adriana Lecouvreur** di Francesco [redacted] (Turno [redacted]): Direttore Daniel Oren, regia di A. Fassini. M° del coro M. Peirolo. Con Francesca Patané e Vincenzo Bello. Orchestra e Coro del Teatro Regio. Biglietteria (ore 13-18,30 e 19,30-20,30). [redacted] 8815 241/242
CARIGNANO p. Carignano 6. t. 537.998. Stag. in abb. T.S.T. Ore 20,45 Il Teatro di Roma presenta **La bottega del caffè** di C. Goldoni, regia M. [redacted]. Pren. [redacted] T.S.T. ▪ Roma 49 or. 10[redacted] riposo. Tel. 517.6246/544.562. Repliche fino a dom. 9/5.
COLOSSEO v. [redacted] Cristina 73, tel. 669.80.34. Inizi[redacted] prevendita biglietti per i concerti 10 maggio ore 21 di **Fabio Concato**, 11 maggio Raf, 13 e 14 maggio ore 21 **Renato Zero**. Prevendita cassa teatro ore 10/13-15/19. Tel. 669.8034.
TEATRO MACARIO (Bomboniera) via S. Teresa 10, tel. 561.38.94. Stasera ore 21,15. La Com. Stab. T. Macario presenta **Finestre sul Po** con G. Molino. Per inf. e pren. cassa teatro. Tel. 011 561.38.94 - 561.38.95

PRIME VISIONI A MILANO

AMBASCIATORI c.so Vittorio Emanuele 30. **Nome in codice: Nina**. Or.: 15,30; 17,50; 20,10; 22,30.
ANTEO via Milazzo 9. **Antonia e [redacted]**. [redacted]: 15; 16,50; 18,40; 20,30; 22,30.
APOLLO Galleria [redacted] Cristoforis. **Alive - Sopravvissuti**. Or.: 15; 17,30; 20; 22,30.
[redacted]BALENO v. Tunisia 11. [redacted]. Or.: 15,20; 17,40; 20; 22,30.
[redacted]TON Galleria [redacted] Corso. **Ricomincio da capo**. Or.: 15,30; 17,50; 20,10; 22,30.
[redacted] v. [redacted] 16. [redacted] **d'onore**. Or.: 19,50; 22,20.
ARLECCHINO Galleria del Corso. **La moglie del soldato**. Or.: 15; 17,30; 20; 22,30.
[redacted]. V. Emanuele 11. **Sommersby**. Or.: 15,15; 17,40; 20,05; 22,30.
CAVOUR [redacted] Cavour 3. **Amore per sempre**. Orario: 15,40; 17,55; 20,15; 22,30.
CENTRALE 1 v. Torino 30. **Un cuore in inverno**. Or.: 16; 18,10; 20,20; 22,30.
[redacted] 2 v. Torino 30. **Singles. L'amore è un gioco**. Or.: 16; 18,10; 20,20; 22,30.
COLOSSEO ALLEN v. Monte Nero 84. **Profumo di [redacted]**. [redacted]: 16; 19,15; 22,15.
COLOSSEO CHAPLIN v. Monte Nero 84. **Heimat 2**. Or.: 15; 17,30; 20; 22,30.
[redacted]DSS[redacted] VISCONTI v. Monte Nero 84. **La moglie del soldato**. Or.: 15; 17,30; 20; 22,30.
CORALLO l.go C. [redacted] Servi. **Serata ad inviti**. Ore 21.
CORSO Galleria [redacted] Corso 2013. **La scorta**. Or.: 14,50; 16,45; 18,40; 20,35; 22,30.
[redacted] v. Torino [redacted]. **Jona che visse nella balena**. Or.: 15,10; 16,50; 18,30; 20,30; 22,30.
[redacted] Galleria Corso. **B[redacted] Epoque**. Orario: 15,30; 17,50; 20,10; 22,30.
MAESTOSO c. Lodi 39. **In mezzo [redacted] il fiume**. [redacted]: 15,15; 17,35; 20; 22,30.
[redacted]NZONI v. Manzoni 40. **Blade Runner**. Or.: 15,15; 17,40; 20,05; 22,30.
[redacted] v. Emanuele 24. **Toys - [redacted]**. [redacted]: 15; 17,30; 20; 22,30.
METROPOL. **Accerchiato**. Or.: [redacted]; 16,50; 18,40; 20,30; 22,30.
MIGNON Galleria del Corso 4. **Eroe per caso**. Or.: 15; 17,30; 20; 22,30.
NUOVO ARTI v. Mascagni, 8. **Gli aristogatti**. Or.: 15; 17; 18,50; 20,40; 22,30.
[redacted]OVO ORCHIDEA v. Terraggio [redacted]. **Il grande cocomero**. Or.: 14,30; 16,20; 18,20; 20,20; 22,30.
ODEON SALA 1 v. [redacted] Radegonda 8. **Accerchiato**. Or.: 14,40; 16,35; 18,30; 20,30; 22,35.
ODEON SALA [redacted] v. [redacted] Radegonda 8. [redacted] **di potere**. Or.: 15,25; 17,45; 20,10; 22,35.
O[redacted] 3 v. [redacted] Radegonda 8. **L'accompagnatrice**. Or.: 15,15; 17,40; 20,10; 22,40.
O[redacted] SALA 4 v. S. Radegonda 8. **Fiorile**. Or.: 15,10; 17,35; 20; 22,35.
ODEON SALA 5 v. S. Radegonda 8. **Magnificat**. Or.: 15; 16,50; 18,40; 20,30.
ODEON SALA 6 v. [redacted] Radegonda 8. **Il viaggio**. Or.: 15,15; 17,40; 20,05; 22,30.
[redacted] 7 v. S. Radegonda 8. **Eroe per caso**. [redacted]: 15,15; 17,40; 20,05; 22,30.
ODEON SALA 8 v. Santa Radegonda 8. **Il distinto gentiluomo**. [redacted]: 15,15; 17,40; 20,10; 22,40.
ODE[redacted] SALA 9 v. S. Radegonda 8. **Casa Howard**. Or.: 15; 17,25; 20; 22,30.
ODEON SALA 10 v. Santa Radegonda 8. **Puerto Escondido**. Or.: 15,20; 17,40; 20,10; 22,40.
ORFEO v.le Zugna 50. **Gli spietati**. Or.: 15; 17,30; 20; 22,30.
PASQUIROLO c. Vittorio Emanuele 28. **Vendesi [redacted]**. [redacted]: 15,30; 17,50; 20,10; 22,30.
[redacted] v. Abruzzi, 28. **Eroe per caso**. Or.: 15,10; 17; 18,45; 20,35; 22,30.
PRESIDENT l.go Augusto 1. **In [redacted] scorre il fiume**. Or.: 15,15; 17,35; [redacted] 22,30.
SEMPIONE v. Pacinotti 6. **Jungle Fever**. Or.: 21,15; 22,20.
[redacted] v. Gran Sasso 28. **Alive - Sopravvissuti**. Or.: 20; 22,30.
TIFFANY c. [redacted] Aires 39. **Amore per sempre**. Or.: 15; 17,30; 20; 22,30.
VIP v. Torino 21. **La crisi**. [redacted]: 15; 16,45; 18,30; 20,30; 22,30.

TEATRI A MILANO

ALLA [redacted] p. [redacted] Scala, telefono [redacted]. Oggi riposo.
[redacted]NSER[redacted]RIO v. Conservatorio 12, telefono 7600.1755. **Concerti**.
ARSENA[redacted] v. C. Correnti 11. **Scenti**. Ore 21.
[redacted] piazza XXV Aprile [redacted]. Per informazioni telefonare 2900.6767. [redacted] **strana coppia**. Orario: [redacted].
SAN BABILA c. Venezia 2, telefono 7600.2985. **Festa d'estate**. Or.: 21.
FILODRAMMATICI v. Filodrammatici 1. Per informazioni telef. 869.3659. **Topsisti**. Vietato minori anni 18. Or.: 21.
[redacted] v. Larga, 14, [redacted] 866.418. **Nathan il saggio**. Or.: 20,30.
TEATRO I v. G. Ferrari 11, t. 832.3156 - 546.1434. **Corso di teatro**. Or.: 19,30.
OUT OFF v. Duprè 4. Per informazioni telefonare [redacted]. **Nanaqui**. [redacted]: 21.
PICCOLO [redacted]RO[redacted] 2, telefono 877.663. **Notte e nebbia**. Or.: 10,30.
[redacted] v. Manzoni, 40. Infor. [redacted] 7600.0231. **La bisbetica [redacted]**. Or.: [redacted].
CIAK v. Sangallo 33, telefono 7611.1015. **Pop e rebelot**. Or.: 21,30.
ARIBERTO via [redacted] Crespi [redacted]. Per informazioni telefo[redacted] 832.2580. **Gli innamorati**. Ore 21.
OLMETTO v. Olmetto 8/a. **La me tosa la [redacted] un teruo**. Ore 21.
NUOVO p. S. Babila 37, telefono 7600.0086/87. **Spirito [redacted]**. Ore 21.
TEATRO VERDI v. Pastrengo 16. **Pane blu 2**. Ore [redacted].
[redacted]RIZIO c. Magenta 15. Per informazioni telefonare 6208.3101.

LE TV PRIVATE

VIDEONOVARA: 19,30 Videonovara notizie; [redacted] Hockeymania; 20,30 Diagnosi; 21,30 Aria aperta, rubrica; 22,30 Videonovara notizie. **VCO:** 19 Pascara è ballo; 19,30 Vco notizie; 20 Sport Time; 20,30 [redacted]gnosi, talk show; 21,30 Aria aperta; 22,30 Alpha dimensione vita. [redacted] 20,45 Basket Time; 21,15 Il salotto; 22,30 News [redacted]zione notte; 0,30 News ultima edizione; 1 Mary Hartman, soap opera.

LA STAMPA ogni domenica GIOCHI
parole incrociate, rebus, dama, scacchi e passatempi

Eccellenza, fra le novaresi va bene solo il leader Verbania

Tutte in zona «pericolo»

Sembra già out l'Arona, fanalino di coda, e in difficoltà sono Omegna e Trecate
Nel «Campione eccellente», grazie a Catia torna in evidenza «Ghigo» Gaiardelli

Il verbanese «Ghigo» Gaiardelli

Il campione eccellente

Voto per il giocatore .....
Appartenente alla Società .....
Cognome e nome .....
Via .....
Località .....

Il tagliando dovrà pervenire alla Redazione La Stampa, corso Della Vittoria 2, Novara.

Group Hotels
Giardino "Ezio" Hotel ***
ATLANTIC Hotel ****
Hotel ** de luxe
L'ambiente ideale per lo sportivo e... l'uomo d'affari

Fabio Bona foto in alto e Paolo Cacallo, il primo del Villadossola il secondo della Juve Domo sono due dei protagonisti del referendum alla ricerca del Campione Eccellente edizione '93 che sta coinvolgendo le tifoserie del Novarese

NOVARA. Verbania quasi in porto - con quattro punti di vantaggio da amministrare nelle ultime cinque partite - e bel tredici squadre in zona retrocessione: questa la situazione nell'alta e bassa classifica del campionato di Eccellenza quando alla conclusione mancano 450 minuti, vale a dire i turni. La squadra verbanese, certamente la più forte in assoluto, giocherà in questo finale tre partite in casa (Caltignaga, Monferrato e Villadossola) e due sole fuori (Valenzana e Novese). Non è certo esagerato mettere in preventivo otto punti. Ma basterebbero anche sette per garantire il salto di categoria ai biancocerchiati anche nell'ipotesi - davvero improbabile - di cinque vittorie dell'inseguitore Libarna che gioca due volte in casa (Monferrato e Derthona) e tre fuori (Villadossola, Borgosesia e Fulvius).

Giochi quindi praticamente fatti in testa, ma il campionato riserva di grande interesse per la battaglia in coda. Tre - almeno - le retrocessioni (c'è la possibilità che diventino più dal campionato nazionale dilettanti scenderanno tre piemontesi.

Sono tredici le formazioni impegnate nella lotta per non retrocedere e fra di esse ci sono alcune novaresi di grande blasone: l'Arona, per esempio, che in passato ha giocato in «C» e che sembra ormai spacciata visto che occupa l'ultimo posto con soli punti. Penultimo è il Fulvius con 23, a un gradino più sopra ci sono - assieme all'Ovada - Trecate ed Omegna. E proprio domenica prossima è in programma lo scontro diretto fra queste due squadre. Al Liberazione i rossoneri di Morsa cercheranno di fare un grosso passo avanti a spese dei biancorossi di Quaglino. Nell'occasione i punti varranno il doppio e certamente chi perderà vedrà aggravare notevolmente la sua posizione.

Altre novaresi in apprensione - e certamente meglio piazzate di Arona, Trecate ed Omegna - sono il Borgomanero che ha 27 punti come Villadossola e Caltignaga, e la Juve Domo che ha punti e potrebbe dirsi tranquilla non avesse un difficile calendario finale: tre partite in trasferta e due sole in casa. Proprio domenica prossima i granata sono impegnati nel derby col Villa: una partitissima che vede in palio punti-tranquillità per entrambe le antagoniste.

Campionato incerto a cinque turni dalla fine e incerta è anche la corsa al «Campione eccellente», il referendum del nostro giornale legato a questo interessantissimo e incerto torneo.

Subito una novità: Ghigo Gaiardelli, capitano del Verbania e secondo in classifica l'anno scorso, è entrato nei «Top Ten». I tagliandi che hanno permesso al verbanese di scavalcare Pinarel sono arrivati ieri da Catia, tifosissima, commessa nell'Armeria Dioni in Verbania.

Un altro «movimento» nell'alta classifica: Cacello - grazie ai voti di Kitty e degli amici della Valle Antrona - ha scavalcato Curioni al settimo posto, mentre l'aronese Viganotti è ripreso il quinto posto riportandosi davanti a Gualtieri e avvicinandosi a Bona. I tagliandi per consentire all'aronese questo salto in avanti sono arrivati dal «Viga Fans Club» composto da Mea, Luciana, Emma, Willy, Marco, Davide, Corrado, Franco, Mario oltre agli amici della O.G. di Novara, Arona e Castelletto.

Ancora un paio di citazioni: per Bona hanno votato quelli dello Stufa Pub e per Adda - sempre in testa - un gruppo di «amici». [m. s.]

CICLISMO

A Gattico fra gli allievi ha vinto Sanna

Domenica si corre il giro dei tre laghi

GATTICO. Il bergamasco Cristian Quarti, vincitore dell'edizione dello scorso anno, è andato vicinissimo al bis. Gli sono stati fatali gli ultimi 500 metri di salita. Quando, dopo il passaggio da Oleggio Castello, la strada ha ripreso a salire, Sergio Sanna ha innescato una marcia in più ed è giunto tutto solo al traguardo.

E' stata una gara molto bella questo undicesimo Gran premio di Gattico, riservato alla categoria allievi ed organizzato dal Velo Club Borgomanero. Al via si sono presentati in 75, compresa una formazione del Velo Club Lugano.

La corsa si è decisa al terzo giro, nell'attraversamento di Bogogno. Su un attacco di Cristian Quarti si sono sganciati Sergio Sanna, Attilio Colombo ed Enzo Maspes. Ad un chilometro dalla conclusione Sanna e Quarti si sono liberati dei compagni di fuga e si sono giocati la vittoria con un testa a testa sulla salita finale.

Sergio Sanna, tesserato per la Cardanese, ha 16 anni, è di Mornago dove pure lavora il padre, imprenditore edile.

I novaresi si sono dovuti accontentare del terzo e quarto posto Renato Policastro (Castellettese) e Diego Morlino (Cameri).

Domenica sono in calendario tre corse per le categorie giovanissimi, allievi e cicloturisti.

A Villadossola si disputa il Gran Premio Panificio Carusi, aperto a tutte le categorie maschili e femminili pure valido per i Giochi della gioventù sezione strada. Ritrovo dei concorrenti ore 13 in piazza della Repubblica, dove alle 14 sarà dato il via alla prima prova. Addetti alla giuria Gesualdo e Alampi. Verbania-Intra scatterà invece il decimo Trofeo Vito Nazer (alla memoria), organizzato G.S. Vco-Pedale Verbanese e riservato alla categoria allievi. L'arrivo, dopo 60 chilometri, è a Varzo. I concorrenti attraverseranno Mergozzo, Cuzzago, Premosello, Vogogna, Beura, Domodossola e Crevoladossola prima di giungere a Varzo. La partenza è alle 10. Direttore di gara Ottone, giuria composta Guaietti, Gibbin, Botta.

Con partenza e Novara è infine in programma il 16° Giro cicloturistico dei tre laghi per tesserati Fci ed enti della consulta, organizzato dal Velo Club Rondò Novara. I chilometri percorrere sono 144 lungo percorso che attraversa Agognate, Barengo, Cavaglio, Fontaneto, Borgomanero, Gozzano, Pettenasco, Omegna, Gravellona, Mergozzo, Feriolo, Baveno, Stresa, Lesa, Arona, Borgo Ticino, Oleggio, Cameri, Veveri, Novara. La partenza alle ore 9 via XX settembre. [a. b.]

CALCETTO

Inizio il 24 maggio

Casalbeltrame il «Paesanito» diventa estivo

CASALBELTRAME. Torna il «Paesanito», torneo di calcetto organizzato dal gruppo sportivo di Casalbeltrame, presieduto dall'infaticabile Eugenio Finotti. Fino a ieri, il «Paesanito», manifestazione invernale giunta quest'anno alla decima edizione, ospitato al coperto, nel moderno palasport comunale. Ora il gruppo lancia la versione «estiva», sul terreno del Casalbeltrame; il campo sarà preparato con le misure palazzetto e relative porte da calcetto. Il torneo inizierà il 24 maggio e sarà composto 24 squadre, suddivise in gironi all'italiana, con passaggio di turno per le prime due classificate; poi si proseguirà ad eliminazione diretta. Il termine delle iscrizioni è fissato per il maggio.

Primo iscritto il gruppo locale, che aveva stabilito il record di avere la squadra con l'età media più alta, nell'anno '90/91. E quest'anno vuole sfatare altro record negativo, quello non vincere una partita di campionato due anni. L'ultima vittoria risale al 21 aprile 1991, fu il 3 a 1 contro il Sant'Andrea.

«Punteremo a questo obiettivo - dice Eugenio Finotti - cercando di creare una squadra competitiva per il prossimo campionato di terza categoria. Così il Paesanito servirà da allenamento». [c. m.]

Celebrità

discoteca Trecate (No)

Strabiliante il successo di LUCA

Celebrità

Venerdì 30 aprile. Il popolare attore-presentatore è stato letteralmente assalito dalle fans; simpatico e cordiale, Luca, non ha disdegnato un autografo; sceso in pista, ha costretto gli uomini della sicurezza che lo proteggevano, a ballare insieme a lui!!!

DOMENICA 9 MAGGIO:

INTIMO SILVANA
NOVARA - V.LE ROMA 21/E

PRESENTA
INIZIO
ORE

MISTER Celebrità
(ISCRIZIONI IN DISCOTECA)
DI SELEZIONE

1° premio: *Viaggio di una settimana a Mikonos*

PUBBLICITÀ

"Cap Thalassa": mare sempre mare...

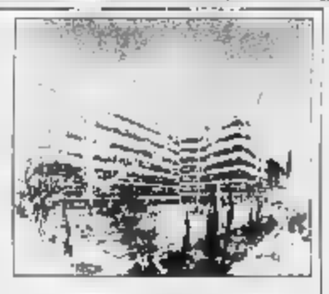

L'espressione, "qualità di vita" assume il suo pieno significato a Roquebrune Cap Martin. Questo vasto comune che si estende lungo il mare, tra Monte-Carlo e Menton, possiede un torrione del X secolo da dove si gode un magnifico panorama. Cap Martin, sito aristocratico, è caratterizzato da meravigliose proprietà fiorite, e da strade profumate fiancheggiate da pini, cipressi e mimose.

Un ambiente eccezionale
A meno di cento metri dal mare e dall'Avenue Robert Schumann: "Cap Thalassa". Ai lati, un parco di ulivi secolari. Le verdi piantagioni, lo scintillio del mare e della piscina privata creano un sito d'eccezione. Il centro della città e a due passi, con il tipico mercato provenzale e tutte le comodità necessarie alla vita moderna: stazione ferroviaria, negozi, autostrada, e all'uscita da Menton, l'Italia e Nizza alle porte.

Spazio e sicurezza
"Cap Thalassa" comprende un centinaio di appartamenti di gran lusso. Da monolocali a quattro vani, ideati per vivere nella quiete ed in un grande spazio. L'ultimo piano, a mansarda, si apre su terrazze protette dal tetto. Gli appartamenti a livello giardino danno invece uno spazio verde privato. Ogni appartamento possiede il proprio garage nell'interrato.
Costruito secondo le regole parasismiche più rigorose con l'utilizzo di tecnologie d'avanguardia per l'isolamento e la sicurezza, il condominio è immerso in una quiete impareggiabile.
L'esperienza del costruttore e la sua esigenza per la qualità, offrono appartamenti di prestigio il rapporto qualità/prezzo è invidiabile. "Cap Thalassa" si rivolge anche agli investitori grazie alla redditività locativa. Associata alla Società Generale, la Progereal, offre le garanzie tanto per l'osservanza dei termini, quanto per gli impegni contrattuali.

CAP THALASSA
vendita in loco
Diabro 47, avenue Schumann
CAP
PROGEREAL
Tel.: (33) 93 14 97 67

Per la pubblicità su
LA STAMPA
PK
publikompass
10126
C.so Massimo d'Azeglio 60
Tel. 65.211
V.le 40/A
Tel. 241.700-48.002
NOVARA
V. S. Francesco d'Assisi 18/D
Tel. 0321 33.341

AVIS
NOVARA - c/o Ospedale Maggiore
C. Mazzini, - Tel. 28353

NUOVE 940 E 960 TURBODIESEL.
VOLVOTURBO, IL DIESEL PULITO.

Potenza, economia, sicurezza, confort, rispetto dell'ambiente. Sono le doti principali delle nuove Turbodiesel Intercooler 940/960 equipaggiate con un nuovo motore ecologico 6 cilindri da 122 CV.

PREZZO, CHIAVI IN MANO, A PARTIRE DA LIRE 39.300.000 VOLVO
Qualità e Sicurezza

CONCESSIONARIA **FONTANA SRL**
V. NOVARA 101 - BORGOMANERO - TEL. 0322/845.088

STAZIONI DI SERVIZIO AUTORIZZATE
GARAGE MODERNO DI GRIECO
CREVOLADOSSOLA - TEL. 0324/33.594
EUROGARAGE SNC
VERBANIA TROBASO - TEL. 0323/553.112

IPER

Fino al 15.5

L' AVVENIMENTO !

3X2

MOZARY LIGHT GR. 125
1 PEZZO L. 1.980
3 PEZZI L. 3.960
INVECE DI L. 5.940
AL KG. L. 10.560

CAPRINI CADEMARTORI GR. 160
1 PEZZO L. 2.200
3 PEZZI L. 4.400
INVECE DI L. 6.600
AL KG. L. 9.167

LATTE INTERO UHT STERILGARDA ML. 1000
1 PEZZO L. 1.470
3 PEZZI L. 2.940
INVECE DI L. 4.410
AL LT. L. 980

CAMOSCIO D'ORO BONGRAIN
L'ETTO L. 2.045
SCONTO 33 %
L'ETTO L. 1.363
AL KG. L. 13.630

HAMBURGER ARENA GR. 200
1 PEZZO L. 3.990
3 PEZZI L. 7.980
INVECE DI L. 11.970
AL KG. L. 8.867

SUCCO DEL MONTE PESCA/PERA/ALBICOCCA
CONF. 3 PZ. DA ML. 200 CAD.
1 PEZZO L. 1.850
3 PEZZI L. 3.700
INVECE DI L. 5.550
AL LT. L. 2.056

PASTA DI SEMOLA ARRIGHI FORMATI NORMALI GR. 1000
1 PEZZO L. 1.490
3 PEZZI L. 2.980
INVECE DI L. 4.470
AL KG. L. 994

OLIO EXTRAVERGINE "FATTORIA DELL'ULIVO" CC. 750
1 PEZZO L. 6.450
3 PEZZI L. 12.900
INVECE DI L. 19.350
AL LT. L. 5.734

LAMBRUSCO SORBARA CAVICCHIOLI CC. 750 AMABILE/SECCO
1 PEZZO L. 3.380
3 PEZZI L. 6.760
INVECE DI L. 10.140
AL LT. L. 3.004

CALZE CORTE BAMBINO CON DISEGNI
1 PEZZO L. 2.480
3 PEZZI L. 4.960
INVECE DI L. 7.440

COLLANT DONNA FILODORO MUSIC 15 DEN.
1 PEZZO L. 2.800
3 PEZZI L. 5.600
INVECE DI L. 8.400

250 TOVAGLIOLI REGINA
1 PEZZO L. 3.090
3 PEZZI L. 6.180
INVECE DI L. 9.270

SCARPA TELA KUNG FU UOMO/DONNA/BAMBINO
1 PEZZO L. 3.950
3 PEZZI L. 7.900
INVECE DI L. 11.850

SLIP COTONE UOMO MERCERIZZATO
1 PEZZO L. 3.300
3 PEZZI L. 6.600
INVECE DI L. 9.900

BLISTER 2 OLIVA CHIARA 25W-40W
1 PEZZO L. 1.990
3 PEZZI L. 3.980
INVECE DI L. 5.970

CONTENITORE ECOBOX SOVRAPPONIBILE 160X250X120
1 PEZZO L. 2.000
3 PEZZI L. 4.000
INVECE DI L. 6.000

CONTENITORE ECOBOX SOVRAPPONIBILE 111X168X76
1 PEZZO L. 800
3 PEZZI L. 2.400
INVECE DI L. 1.600

PALLINE TENNIS PENN CHAMPION
1 PEZZO L. 10.900
3 PEZZI L. 21.800
INVECE DI L. 32.700

PIATTO PIANO/FONDO/FRUTTA
1 PEZZO L. 1.490
3 PEZZI L. 2.980
INVECE DI L. 4.470

MA NON SOLO IN 3X2 !

ASSORTIMENTO 10 FG CARTA VELINA
L. 1.500

SERIE 5 LIME ASSORTITE
L. 7.700

SISTEMA HI-FI SONY FM411R
L. 499.900

DEPILATORE SILKEPILE BRAUN
L. 79.900

ASCIUGACAPELLI BRAUN HL 2000
L. 69.900

VIDEOCAMERA GRUNDIG SMP-C IC 210 KIT
L. 899.900

LENZUOLO CON ANGOLI TINTA UNITA 170X190
L. 4.950

LENZUOLO CON ANGOLI TINTA UNITA
L. 7.950

PIANELLA MARE
L. 5.900

Offerta valida salvo esaurimento delle scorte

NOVARA Viale Giulio Cesare
VERCELLI Borgo S viale per Trino
VALSESIA Località Rondò Baraggia
BORGOMANERO Viale Kennedy 51
DOMODOSSOLA Via Nazario, 31

Servizio Bancomat - Finanziamento rateale FINDOMESTIC (solo ipermercato per Domodossola) - Parcheggio gratuito a disposizione dei clienti.

Per la pubblicità su LA STAMPA
PK publikompass
13100 VERCELLI
V. Duchessa Jolanda 20, t. (0161) 250.754/62.592
13051 BIELLA
Via Gramsci 15 - Tel. (015) 30.789/34.779
Telefax (015) 395.155

LA STAMPA
VERCELLI-BIELLA
E VALSESIA

Venerdì 7 Maggio 1993 vc 39

VERCELLI via Duchessa Jolanda 20, tel. (0161) 66.062/54.747
BIELLA via Repubblica 29, tel. (015) 26.191/252.23.79

Per la pubblicità su LA STAMPA
PK publikompass
20123 MILANO
Via Carducci 29
Tel. (02) 88 470
10126 TORINO
Corso M. d'Azeglio 60
Tel. (011) 65.211

Si è aperto a Biella il processo all'ex assessore del psi: due donne lo accusano, implacabili

Vercellino, Tangentopoli a luci rosse

«Vuoi la casa? Vieni a letto», ieri la prima udienza

BIELLA. E' stata un'udienza dai due volti quella che ieri ha portato in tribunale l'ormai famoso «scandalo a luci rosse» con l'ex alla Casa Franco Vercellino imputato di tentata concussione per aver chiesto a due donne una notte d'amore in cambio di un alloggio comunale.

Da un lato il processo, rinviato ad oggi per la fase finale, ha proposto aspetti quasi grotteschi: ad esempio l'episodio di colloquio registrato «artigianalmente», microfono al quale è stata applicata un prolunga «altrimenti non sarebbe servito a niente», come ha spiegato un testimone. Dall'altro le deposizioni di Anna Rita Selogni, 40 anni Pavignano e Chiara Albanese, anni, di Biella, non hanno mancato di offrire momenti particolarmente drammatici. Attimi in cui è emerso il senso d'impotenza di due donne di fronte ad un amministratore senza scrupoli che, con la prospettiva dell'assegnazione un alloggio, ha avuto persino l'impudenza di chiedere ad una di loro, malgarado fosse presente la figlia, in quale albergo fuori Biella preferiva andare «per una serata con dopo-cena a sorpresa».

La vicenda, ormai nota, risale all'estate del '91, quando Anna Rita Selogni riceve dal padrone di casa una lettera di sfratto. La donna, avendo disponibilità economiche, si rivolge al Comune per ottenere un alloggio. E da lì inizia quella che il pm Federico Panichi ha definito «Love-affaire».

A raccontarla ai giudici, dovizia di particolari anche con un linguaggio crudo, ieri sono state le due donne. Per prima cominciato Anna Rita Selogni, spigliata e sicura di sè: «A metà luglio l'assessore mi in Comune. Ci vado con mia figlia, avevo un busto di gesso per via di un'operazione e non potevo guidare. So che l'assessore è Franco Vercellino, l'avevo alle festa dell'Avanti perchè il mio marito era iscritto del psi. non lo vedevo da 15 anni, così quando entro lo saluto con "Buongiorno" e gli dò lei. "noi ci conosciamo - mi risponde - diamoci del tu"». Poi comincia a farmi domande sulla richiesta dell'alloggio e, dopo una decina di minuti, mi chiede di uscire una sera a prendere gelato per rinsaldare la vecchia amicizia. Non gli rispondo, credendo di far cadere la . Lui invece insiste e, prima di uscire, davanti a figlia, mi chiede: "Allora hai davvero un di gesso?" e mi palpa. Quasi resto senza parole, poi trovo la forza di replicare: "Il busto è di gesso, non il sedere"».

La avances Vercellino si fanno sempre più pressanti ed esplicite, sia durante numerose telefonate sia in occasione degli incontri in della Selogni, sempre motivati con la necessità di completare la pratica per l'assegnazione dell'alloggio. Ad ottobre la donna, esperata, decide di incastrarlo. Prima registra una telefonata dal contenuti quanto scabroso, poi chiede aiuto all'avvocato Sandro Delmastro che consiglia la doppia registrazione di un colloquio, presenza di due testimoni nascosti. Così avviene e un duplicato delle cassette, in cui si sente la voce di Vercellino affermare tra l'altro che «solo posso assegnare le case, gli altri consiglieri non contano nulla» e che «Certo ti posso procurare la casa, ma vieni a letto me posso aiutarti a completare la pratica» viene consegnato all'avvocato Delmastro. Il legale prima lo fa ascoltare dal sindaco, poi lo consegna alla procura.

Scoppia lo scandalo. L'inchiesta della magistratura permette di scoprire un quaderno, in cui alcuni possibili assegnatori degli alloggi sono affiancati a personaggi politici. E una seconda donna, Chiara Albanese, alla quale Vercellino ha fatto delle avances. «Mi ha atteso alle 22 quando uscivo dal lavoro - ha spiegato donna -. Mi ha scritto a mano la domanda, poi mi ha proposto di andare albergo. Ho rifiutato, l'alloggio non l'ho mai avuto».

Ieri Franco Vercellino ha cercato di difendersi attaccando: «Certo, Chiara Albanese voleva solo portarmela a letto - ha esordito mentre la moglie lo vava dalla parte dell'aula riservata al pubblico. Ma lei era residente Biella e quindi non avrebbe mai potuto concorrere per gli alloggi del Comune. E per quanto riguarda Anna Rita Selogni ho fatto il gradasso. Non le ho mai promesso l'alloggio, certo ho detto cose equivoche. Ma dovete capirmi, avevo in testa solo quella cosa». Oggi si riprende con le richieste del pm e dei difensori. Poi la sentenza.

Daniele Pasquarelli

ALTRO SERVIZIO NELLE CRONACHE NAZIONALI

La due donne, Anna Rita Selogni e Chiara Albanese, che accusano l'ex assessore del psi di aver chiesto loro prestazioni sessuali in cambio dell'assegnazione di un alloggio popolare, e l'imputato, Franco Vercellino

MINI GENI A CARISIO

Summit di scienziati

Esperti di tutto il mondo sulla genialità infantile si dati appuntamento da ieri mattina nel castello di Nebbione, a Carisio.

IL TEMPO IN PIEMONTE E VALLE D'AOSTA

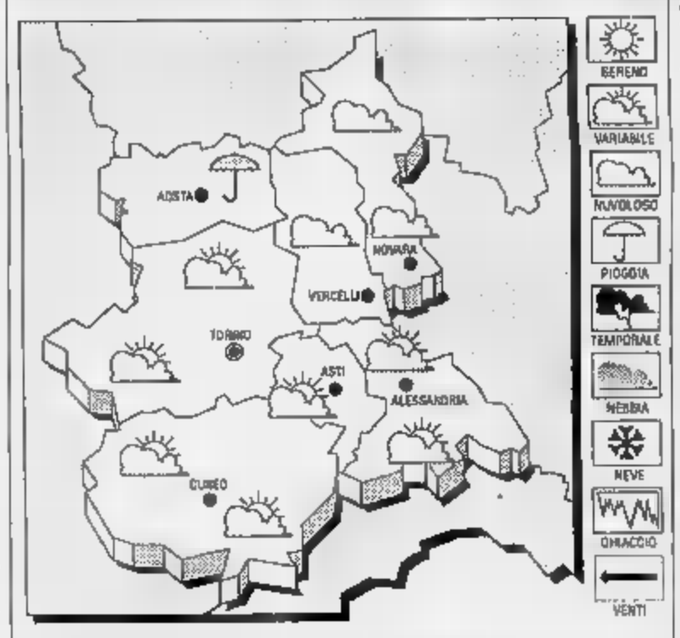

TEMPO PREVISTO PER OGGI. Condizioni di variabilità, addensamenti associati a locali precipitazioni.
TEMPERATURA. In lieve diminuzione le massime.
VENTI. Deboli o moderati da Nord-.
TENDENZA DEL TEMPO. Sereno o poco nuvoloso; addensamenti più intensi sulle zone collinari e montuose con brevi rovesci.

LE TEMPERATURE DI IERI VERCELLI
: 17; min: 11; media: 14

UN ANNO FA
Max: 24; min: 14; media: 20

TEMPERATURE IN
Torino 18; Aosta Alessandria Asti 19; Cuneo 15; Novara 17.

Anna Rita Selogni racconta

«Quante telefonate anonime e ho detto no al Costanzo-show»

BIELLA. processo mancano pochi minuti. Ma nonostante lo dell'attesa, Anna Rita Selogni non parde il suo proverbiale spirito battagliero. Il corridoio di palazzo di giustizia è zeppo di curiosi e di giornalisti. E allora? La «dama di Pavignano», com'è stata simpaticamente soprannominata dagli si appoggia alla balaustra e comincia a parlare tutti a ruota libera.

Lasciamo la vicenda dello scandalo. Come ha trascorso questi mesi in attesa dell'udienza?

«E' stato periodo terribile. Anche perchè qualcuno si è preso il disturbo di tenermi sveglia la notte, telefonandomi alle ore più impensate per riagganciare subito».

Il giorno del processo è arrivato. Come si sente prima di entrare in aula?

«Devo dire che sono po' emozionata. L'altro giorno mi hanno telefonato dal Maurizio Costanzo show: "Venga signora, le paghiamo tutto noi, aereo, hotel autista". risposto che mi importava nulla»

Perché?

«Prima di tutto perché non potevo stancarmi proprio alla vigilia dell'udienza: quando depongo voglio essere pimpante. Inoltre la pubblicità, soprattutto quel tipo pubblicità l'ho mai desiderata. Nemmeno questo processo i desiderato: l'unico obiettivo è sempre stato quello di far scappare dal Comune l'assessore Vercellino. Ci sono riuscita e mi basta: per questo mi costituita parte civile».

Seduta al fianco c'è Chiara Albanese, l'altra donna cui Franco Vercellino avrebbe fatto delle avances. Tanto è spigliata Anna Selogni, tanto l'amica sembra riservata e timorosa.

Anche non voleva arrivare al processo?

«Processo? Per carità, avrei nemmeno voluto testimoniare. Quel giorno, davanti al magistrato, è stato quasi più sfogo che una deposizione. Chissà se, davanti ai giudici, mi ricorderò che dire».

[d. p.]

REGATA OGGI AL VIA

Vip a raduno a Portofino

Parte oggi la tredicesima edizione del trofeo velico Ermenegildo Zegna, gara classica della Biella sportiva che «trasloca» sul Tigullio.

A PAGINA 41

NUOVE 940 E 960 TURBODIESEL.
VOLVOTURBO, IL DIESEL PULITO.

Potenza, economia, sicurezza, confort, rispetto dell'ambiente. Sono le doti principali delle nuove Turbodiesel Intercooler 940/960, equipaggiate con un nuovo motore ecologico a 6 cilindri da 122 CV.
PREZZO CHIAVI IN MANO A PARTIRE DA LIRE 39.300.000 VOLVO

Concessionarie VOLVO

bricco
Via Vercelli 39 - CARESANABLOT (VC)
Tel. (0161) 33.316

GARAGE CENTRALE
Corso Europa 6 - BIELLA
Tel. (015) 84.93.710 - 84.92.684

Scendono in campo gli «Indipendenti per Vercelli», simbolo una spiga di riso

Spunta l'undicesima lista

Candidato a sindaco il medico Giuseppe Cannata, consigliere comunale nelle file del psi
Tutti esordienti i 40 in corsa per Palazzo di città. Lotta contro il tempo per le firme

VERCELLI. E undici. Il valzer dei pretendenti alla poltrona di sindaco si arricchisce di un nome nuovo, quello di Giuseppe Cannata, medico al Sant'Andrea, consigliere comunale uscito dal psi sbattendo la porta. E' lui il candidato degli «Indipendenti per Vercelli-Movimento progressista», lista ultima nata che sta lottando contro il tempo per tagliare il fatidico traguardo delle 400 firme di presentazione.

Una lista di soli nomi nuovissimi - molti i giovani - che per la prima volta si cimentano nell'arena politica. «Io stesso - spiega Giuseppe Cannata - ho solo due anni di esperienza come consigliere comunale. Poi sono uscito dal partito socialista, ma dal "partito" quale non condivido i metodi di gestione nazionali e locali senza rinnegare i miei ideali socialisti».

Tifoso del segretario Giorgio Benvenuto per la sua azione di rinnovamento del garofano, Cannata ha messo insieme un gruppo di persone «che hanno voglia di cambiare i metodi dell'amministrazione pubblica dando voce ai tanti cittadini che sono rimasti scottati dalle esperienze vercellesi passate». Nel gruppo dei quaranta candidati sono rappresentate tutte le categorie sociali. Ci sono medici, operai, studenti, artigiani, commercianti. «Ed è - tiene a precisare il candidato-sindaco in sottile polemica con alcune formazioni concorrenti - tutta gente che opera in nome e per conto di altri che magari non hanno più il coraggio di presentarsi all'opinione pubblica. Nessuno di noi ha padrini e padroni nascosti alle spalle, non riceviamo ordini da alcuno».

Giuseppe Cannata (a sinistra) e Venero Malta, di «Indipendenti per Vercelli»

Ecco, nell'ordine in cui sono stati indicati nella lista, i 40 «Indipendenti per Vercelli» che hanno scelto una spiga di riso come simbolo: Salvatore Laricia, Anna Bartoluccio, Francesco Mocerino, Giuseppe Amantia, Roberto Lecca, Pier Cesare Lecca, Saverio Oliverio, Salvatore Cordaro, Barbara Bondesan, Laura Sgarbossa, Maurizio Bartoluccio, Raffaele Vitale, Federica San Martino, Pietro Arcuri, Angelo Salerno, Mario Marceddù, Arcangelo Pinto, Giuseppe Di Falco, Sebastiano Passarello, Gian Luca Spinello, Martino Camarino, Aldo Areso, Vincenzo Perticone, Franca Di Pietro, Gian Franco Balduzzi, Marcello Rodi, Roberta Palumbo, Nicola Macina, Teresa Barbieri, Pasquale Merola, Alessandro Contessa, Gilda Pucciarelli, Diego Di Rosa, Nadia Beccati, Maria Zanellato, Marco Vallaro, Salvatore Gigante, Venero Malta, Francesco Calcedonio Frisco, Antonino Paggio.

Franco Cottini

Manifesti

Fuori posto? No, tutto ok

VERCELLI. Mani pulite e Lega Nord lanciano lo sprint della campagna elettorale tappezzando la città di manifesti pro Radaelli (la prima) e pro comizio Farassino (la seconda). Tutto regolare, anche se le affissioni effettuate negli spazi riservati alla propaganda politica.

Domani i manifesti verranno coperti e da lunedì - quando saranno ufficializzate le liste ammesse al voto - si dovranno utilizzare soltanto più le apposite plance posizionate in punti strategici della città, pena multe salate e segnalazioni alla magistratura.

Oggi a mezzogiorno scade il primo termine previsto dalla nuova legge sul voto. I partiti possono richiedere al Comune i certificati elettorali da allegare all'elenco 400 sottoscrittori della lista fino a 24 ore prima della scadenza del termine (appunto domani a mezzogiorno) per la presentazione delle stesse. Le firme raccolte dopo le 12 di oggi saranno dunque inutilizzabili.

Vertice di scienziati nel castello di Nebbione

A Carisio tutti i misteri della genialità infantile

Bambini-geni e pubblico attento al convegno di Carisio FOTO GASPPI

CARISIO. Troppo intelligenti. Bimbi prodigio col complesso del «primo della classe»: se ne sta parlando (da ieri) al castello di Nebbione, al primo convegno italiano di «Eurotalent», l'organizzazione che si occupa dei problemi dei bambini-genio.

Un congresso internazionale che ha già fatto diventare famoso il nome di Carisio. E anche quello dei marchesi Incisa della Rocchetta, che fino a domani ospiteranno piccoli super-intelligenti, psichiatri di fama mondiale, studiosi, giornalisti, funzionari ministeriali ed esperti. Perchè il convegno è stato fatto proprio a Carisio, lo spiega l'addetto stampa di Eurotalent, Silvana Mossano: «A Milano, con l'ecatombe di amministratori inquisiti che c'è stata, nessuno poteva firmare le autorizzazioni per l'uso di locali. Così, uno degli organizzatori che conosce i marchesi Incisa, ha chiesto ospitalità».

Ottaviano Incisa della Rocchetta ha subito risposto di sì. Da ieri mattina, così, il bellissimo castello di Carisio, che domina la campagna da un'altura, ha visto arrivare automobili provenienti da tutta Italia. Sfrattati da «Tangentopoli» (e indirettamente proprio per colpa delle tangenti), i membri di Eurotalent hanno potuto godersi la tranquillità delle risaie vercellesi. Nel salone al pianterreno del maniero è stata allestita la sala-convegni, con tanto di cabine per le interpreti e cuffiette audio per i partecipanti.

La sala, circondata da busti appesi alle pareti, ieri mattina era affollata dai congressisti. In platea e al banco degli oratori, moltissimi volti noti. A cominciare da quello di Vittorino Andreoli, uno dei più famosi psichiatri italiani. Docente a Verona, ha parlato de «L'intelligenza fra biologia e cultura».

«I bimbi super-intelligenti - ha detto il professor Andreoli - non sono meteore, ma fenomeni umani. Molto umani». E ha ricordato che l'intelligenza nasce sempre dalla somma di fattori biologici e fattori dell'esperienza. Il bimbo che vive in un ambiente stimolante, con genitori colti, può manifestare maggior «talento» di un altro: «Oltre che i bambini, sarebbe molto interessante studiare le loro famiglie», ha concluso Andreoli.

Alcuni di questi bambini «troppo intelligenti» si sono visti anche ieri mattina, al castello di Nebbione. Di fronte a un relatore che parlava francese, un ragazzino ha rifiutato pure la cuffietta per la traduzione. Può anche darsi che non fosse interessato. Molto attenti, invece, gli altri partecipanti al convegno: soprattutto medici psichiatri e psicologi.

Ma non solo. Fra i relatori, ad esempio, c'è anche don Calogero La Placa, il fondatore del «Villaggio del superdotato». Poi, ieri, ha parlato anche Franco Massara, ispettore del ministero della Pubblica istruzione. Un intervento atteso, il suo: Eurotalent, infatti, si sta battendo perchè vengano riconosciuti anche a scuola i «diritti» dei bimbi geniali. Spiega la presidente italiana dell'associazione, la psichiatra Federica Morando: «In Italia si è diffusa un'attenzione specifica per il "ritardo", sia esso psicomotorio e mentale: manca invece la stessa attenzione per quello che si può chiamare "anticipo"».

Anche i bambini «super-intelligenti», infatti, hanno i loro problemi: trovandosi in vantaggio rispetto ai loro coetanei, possono finire emarginati e chiudersi in loro stessi. E poi una caratteristica li accomuna: la sensibilità, che è «troppa» come l'intelligenza. Considerati più forti degli altri, in realtà questi bambini sono spesso fragili. Per questo Eurotalent sta cercando di difendere i loro diritti. E anche di far riconoscere ufficialmente la loro «diversità» (quantomeno d'esigenze).

Non è escluso che questo riconoscimento arrivi proprio da Carisio, da questo bellissimo castello di Nebbione. Gli organizzatori lo sperano. Se non arriverà, si sarà comunque fatto un passo avanti: e ci sarà più vicini i problemi di chi ha la «sfortuna» di essere un bimbo prodigio.

Giuseppe Buffa

Scienza in lutto

E' morta Jolanda Lorenzola

VERCELLI. Cordoglio in città per l'improvvisa scomparsa di Jolanda Bonardi Lorenzola, ex vice direttrice del Laboratorio provinciale di igiene e profilassi. Aveva 73 anni.

Conosciutissima e stimata in tutta la città, la dottoressa Lorenzola è morta all'ospedale «Sant'Andrea» alcuni giorni dopo essere stata sottoposta ad un delicato intervento chirurgico: lascia la figlia, Ilde, il genero, Gianni Brunoro, e il nipotino Massimiliano. I funerali si svolgeranno stamane, alle 11,30, nella chiesa delle Maddalene: la salma verrà quindi portata al cimitero di Robbio Lomellina.

Vice coadiutrice del marito, Franco, scomparso alcuni anni anni fa, Jolanda Lorenzola aveva lasciato l'attività di laboratorio nel '68 ed era stata un'animatrice della vita culturale cittadina: apprezzato il suo impegno nel Soroptimist e per l'Università della terza età. Il suo impegno di divulgatrice scientifica è stato apprezzato da tutti i vercellesi.

«Siano sospesi per il caso inceneritore». Ma Corsaro difende

I comunisti chiedono la testa di tre funzionari del Comune

VERCELLI. I comunisti dichiarano guerra ai tre funzionari del Comune raggiunti da garanzia, ma il commissario governativo Corsaro li difende: «Non si può paragonare il loro caso a quello dell'ingegner Pizzimbone».

La polemica è innescata da una lettera inviata da Franco Casalino, segretario di Rifondazione, allo stesso Corsaro. Dopo gli apprezzamenti per la sospensione cautelativa disposta per il direttore del settore progettazione, Casalino ribadisce la richiesta già avanzata da Roasio in Consiglio comunale: «Chiediamo che anche Mario Dattrino, Mario Fiore e Giampiero Anadone siano sospesi cautelativamente dal servizio a causa del loro coinvolgimento nella vicenda dell'appalto per la gestione dell'inceneritore. I tre conservano responsabilità dirigenziali che, a nostro parere, avrebbero dovuto essere revocate subito dopo l'apertura dell'inchiesta penale sull'inceneritore».

Non solo. Rifondazione giudica inopportuno che a giudicare l'ingegner Pizzimbone sia il segretario Dattrino «sia per i legami di amicizia che potrebbero essere nati sul posto di lavoro o, al contrario, perchè questi legami potrebbero essere diventati meno solidi per le solite vicende del forno».

Pizzimbone e Casalino di Rifondazione e il segretario comunale Dattrino

Gli interessati affidano ogni commento al commissario Corsaro che forse già oggi risponderà, sempre per scritto, alla lettera di Rifondazione. «La vicenda Pizzimbone - è la sua unica anticipazione - è molto diversa da quella degli altri tre funzionari. All'ingegnere sono stati contestati episodi della sua attività all'interno dell'amministrazione che non hanno risvolti penali». Per Dattrino, Fiore e Anadone - leggi alla lettera - la sospensione potrebbe scattare solo in presenza di una sentenza penale contraria in primo grado poi confermata in appello. [f. co.]

IL TACCUINO DELLA PROVINCIA

LETTERE AL GIORNALE

«Non ero candidato e sottosegretario»

Ringrazio «La Stampa» per aver pensato a me come parlamentare locale in grado di curare una presenza nel governo Ciampi. La mia recente appartenenza a quattro diversi esecutivi mi ha posto al riparo da tentazioni in quella direzione. Sono spiacente, dunque, per eventuali delusi, non ero in campo e, dunque, non potevo segnare.

Gianfranco Astori, Roma

Asigliano, la fede e gli animalisti

«La corsa dei buoi». Premetto subito che non voglio assolutamente fare distinzione alcuna tra Asigliano e Caresana, perché due manifestazioni talmente simili che mi sembra dover leggere, tutti gli anni, le stesse cose; è incivile valersi della carta stampata per alimentare rivalità e rancori.

Purtroppo il voto, fatto dai nostri antenati, viene stravolto in continuazione: da una bella dimostrazione di fede religiosa si sta passando ad una manifestazione dove conta solo il denaro; che sciocca cosa è il credere di comperare la protezione di San Vittore a suon di milioni: non siamo a tangentopoli. Detto questo, in un'epoca dove le violenze sulle persone vengono perpetrate quotidianamente, mi pare esagerato, da parte degli animalisti, il voler ravvisare in ogni manifestazione dove sono presenti degli animali finora inaudite di violenza; sarebbero più credibili se combattessero contro gli uomini che non hanno rispetto dei loro simili.

Cari animalisti, mi auguro che conosciate la differenza che distingue un toro da un bue; oddio, forse la ignorate perché non vi ho mai sentiti manifestare per il trattamento che viene riservato al povero toro per farlo diventare un bue.

Scusatemi, ma dopo questa violenza non gli possono fare qualcosa di più grave: farlo correre per 20/30 secondi nell'arco di un anno? Suvvia, siamo ridicoli, lasciamoli correre in pace (è l'unica gioia che gli è rimasta)... e vinca il migliore!

Gianni Olmo, Asigliano

NUMERI UTILI

Vercelli: (0161) 213.000 Croce Rossa
Cigliano: (0161) 44.800 - 43.106
Gattinara: (0163)
Santhià: (0161) 92.91
Trino: (0161) 801.465
Biella: (015) 20.100 - 20.101
Borgosesia: (0163) 25.3
Cavaglià: (0161) 966.066
(015) 922.123
Varallo: (0163) 54.454
Crescentino: (0161) 841.122
Vol. Socc. (0163) 418.617

PRONTO SOCCORSO

Vercelli: S. Andrea, telefono (0161) 593.333; ambul., tel. 57.500; **Gattinara:** tel. (0163) 822.245; **Santhià:** tel. (0161) 929.211; **Biella:** tel. (015) 350.3313.

DI

A **Vercelli** è di turno apertura obbligatoria (9-12,30 e 15-20 a battenti aperti; 12,30-15 e 20-9 a battenti chiusi e ricetta medica urgente): *dr. Giorgio Bonzano*, via Rastano 66 (isola), tel. 215.
A **Biella** turno principale: *Farmacia Pedemonte della dott.ssa Maria Agata Bassoto*, via 73, tel. (015) 22.241; turno sussidiario: *dr. Antonino Vigliani*, piazza Fiume 3, tel. (015) 22.432. Orario principale: ore 9-12,30 e 15-19,50 compresi i giorni fest. Nelle altre ore la farmacia apre su presentazione di ricetta urgente. La farmacia del turno sussidiario attua un'ora in più alla sera dei giorni feriali fino alle ore 20,30. Per gli altri Comuni, le farmacie svolgono la reperibilità notturna, chiamata, con presentazione di ricetta medica urgente.
Serravalle Sesia: *dr. Pio Passarini*, c. Matteotti 217, tel. (0163) 459.701
Quarona: *dr. Silvio Ricaldone*, c. Rolandi 91, tel. (0163) 430.141
Coggiola: *Farmacia Varale*, v. Roma 108, tel. (015) 78.273
Tollegno: *dr. Mario Pozzi*, v. Roma 8, tel. (015) 421.409
Occhieppo Superiore: *dott.ssa Anna Beltuzzi Franchini*, p. Mont. Luigi Maffeo 8/a, tel. (015) 590.174
Viverone: *dott.ssa Lidia Ruffino Clerico*, v. Provinciale 76, tel. (0161) 987.019
Pettinengo: *Farmacia Ferrachin*, v. 3, tel. (015) 445.016
Cossato: *dr. Eusebio Frioletto*, v. Garibaldi 61, tel. (015) 93.370
Scopello: *dr. Renzo*, v. Mera 14, tel. (0163) 71.198

QUARDIA MEDICA

Vercelli: telef. (0161)
telef. (0161)
Biella: telef. (015)
Borgosesia: telef. (0163) 25.513
Cavaglià (0161) 96.470
Cigliano: telef. (0161) 44.524
telef. (015) 922.601
Crescentino: (0161) 842.655
Gattinara: telef. (0163) 835.411
Santhià: telef. (0161) 929.200
Trino: (0161) 829.585

STATO CIVILE

VERCELLI

MORTI. Claudia Ariagno, anni, pensionata; Salvatore Zuddas, 51 anni, artigiano, Romeo Bianchetti, anni, disoccupato.

BIELLA

NATI. Davide Piras, Lorenzo Ferrero.
MORTI. Pierina Dezzani, 87 anni, pensionata; Saverio Cileo, anni, impiegato; Fiorenza Silesti, 85 anni, pensionata.

GRAGLIA

NATI. Jessica Gatto, Simone Barbera Organista.
NATI. Cristina Zaza.
MORTI. Fiorentino Bonino, 71 anni, pensionato.
TI. Tarasa Gallo, 77 anni, pensionata.

Gli Amici della Vecchia Compagnia di Viale Rimembranza a Ilde e ai suoi famigliari nel dolore per la scomparsa della cara mamma

Jolanda Bonardi Lorenzola

— Vercelli, 7 maggio 1993.

Cristina e Mariuccia De Maria prendono parte al dolore di Ilde, Gianni e Massimiliano per la scomparsa della cara

Jolanda Bonardi ved. Lorenzola

— Vercelli, 7 maggio 1

GLI APPUNTAMENTI

CONFERENZE

Si conclude «Progetto genitori»

«Progetto genitori» è una delle iniziative cui si articola l'attività di seducazione alla salute ed è stato ideato dal Provveditorato agli studi in collaborazione il Distretto scolastico del capoluogo e l'Arcivescovado, la gestione della direzione didattica «Carlo Provenzale» (terzo circolo di Vercelli). L'ultima fase è per martedì prossimo, sempre al cinema Lux (in orario dalle 21 alle 23), in Alberti e Vercelli. Verrà trattato il tema «Le dinamiche familiari: conflitti e interventi terapeutici. Relatore Giuseppe Versaldi, ordinario di Psicologia alla Pontificia Università Gregoriana di Roma e direttore del Consultorio familiare vercellese.

CULTURALI

Alla Civica di Saluggia

Continuano le attività programmate dal Comitato direttivo della Biblioteca civica Saluggia. Mercoledì 12 maggio l'insegnante di filosofia Michele Giordano incontrerà il pubblico della biblioteca per discutere l'argomento «Crisi valori e possibili alternative». Per venerdì 21 maggio è invece prevista relazione di Ludovico Terzi, critico letterario e traduttore che tratterà «Raccontare l'avventura», sulla figura del romanziere inglese Robert Luis Stevenson.

ATTIVITA

Le giornate di Fidas e Aido

E' in programma per domenica 16 maggio la festa dei donatori di sangue del gruppo Fidas Livorno Ferraris. Al mattino, messa nella parrocchiale e pomeriggio un'esibizione in piazza degli sbandieratori di Tronzano. Verranno distribuiti attestati benemerenza ai «fedelissimi». Ai festeggiamenti prenderà parte la banda musicale. Intanto il gruppo livornese dell'Associazione italiana donatori organi ha in programma per il maggio la «Pedalata ecologica primavera». Raduno dei partecipanti alle al Caffè del viale. Partenza alle 9 con arrivo alle 11,30 dopo aver compiuto un percorso di 27 chilometri da Livorno a Sant'Antonino, a Saluggia, a Villareggia e Cigliano con ritorno a Livorno.

Al via la «tre giorni» di Portofino per la tredicesima edizione del Trofeo Zegna

Regata vip nel segno di Biella

La competizione sponsorizzata dall'azienda laniera è un classico della stagione velica sul Golfo del Tigullio. In gara anche un nutrito gruppo di sportivi della provincia

PORTOFINO. Imprenditori, menagor, professionisti biellesi oggi si danno appuntamento nel piccolo porto ligure per partecipare (o per assistere) alle regate primaverili «Trofeo Ermenegildo Zegna». Come sempre l'avvenimento, sponsorizzato da una delle aziende più importanti della provincia, richiama a Portofino industriali, vip, sportivi e velisti di tutte le nazionalità.

La gara, giunta alla tredicesima edizione, rimane classico della stagione velica del Golfo del Tigullio. Organizzata dallo Yacht club italiano con il patrocinio del Comune di Portofino, richiama ogni «puntata» pubblico numerosissimo, fatto di appassionati anche di semplici visitatori curiosi. A fianco delle competizioni, infatti, sono molteplici le manifestazioni organizzate sulla piazzetta, le feste a sorpresa e le esposizioni di oggetti preziosi o di antiquariato.

E sono come sempre parecchi i biellesi che prendono parte al Trofeo. Quest'anno oltre decina «laniera» approderanno in Liguria per gareggiare accanto ai altisonanti del mondo della vela. Per la categoria «Ims», riservata alle barche da crociera che hanno un solo albero e scafi che misurano mediamente dagli undici ai tredici metri, gareggeranno a bordo Mister Nick (reduce dalla regata «Accademia navale e Città di Livorno» alla quale presero parte otto ragazzi Biella), Paolo Sisto e Mario Janno.

Alla tredicesima edizione del Trofeo Zegna partecipano Paolo Sisto e Mario Janno sul celebre Mister Nick. Ma la pattuglia biellese è composta anche da Giovanni Barbera, Chiara Ceretti, Graham Gait, Marco Serralunga e Marco Mensa

Sponsorizzati da alcune ditte locali, Giovanni Barbera, Chiara Ceretti e Graham Gait, biellese di adozione, prenderanno invece posto Lucciolo V°. Marco Serralunga infine sarà alle prese con il timone e le vele di Kokkola. Per la categoria regate, su uno di 25 metri intitolato a Charles Jourdan, toccherà a Marco Mensa difendere i colori della provincia.

Ma che accadrà in queste tre giorni regate ed appuntamenti? Il programma di oggi ha inizio già alle 9,30 con la partenza delle barche che partecipano alla competizione. La giornata si concluderà poi un cocktail nella sede estiva dello Yachting club. Più intense invece le iniziative di domani, quando, alle 11, famosa casa d'aste Christie's, nelle sale dell'oratorio di Nostra Signora Assunta, aprirà i battenti di un'esposizione oggetti preziosi che andranno all'asta nel mese di maggio nelle sedi di Roma, Ginevra e Londra. Nel pomeriggio, alle 17,30, l'immancabile aperitivo con focaccia e vino bianco in piazzetta ed sera spettacolo nel cuore del paesino ligure concluderà il programma.

La premiazione dei vincitori Trofeo, e l'assegnazione premio «Beppe Croce, una vita per la vela» dopo l'ultima giornata di gare, si svolgeranno nel celebre Teatrino di Portofino. Ospite d'onore sarà Umberta Croce.

Paola Guabello

Inaugurata ieri con una banca-dati internazionale

Vercelli, ha 5 mila libri la biblioteca di Lettere

VERCELLI. Ha 5 mila libri un computer che la collega le banche dati internazionali. E' la biblioteca di Lettere, inaugurata ieri mattina pianterreno di palazzo Tartara. Gli scaffali ancora semivuoti, ma per la Facoltà è un passo avanti importante. «Un piccolo record - ha detto il preside Carlo Borghero -. Fra le nuove sedi universitarie piemontesi, solo Vercelli ha già in funzione due strutture: il centro informatico e, da oggi, la biblioteca».

Uno strumento lavoro indispensabile, che gli studenti aspettavano da tempo. «Ma le difficoltà burocratiche sono state tante - ha detto il presidente della biblioteca, Mario Ciancio -: basti pensare che è da ottobre che lavora per l'allestimento». E l'operazione è tutt'altro che finita: nelle intenzioni della Facoltà, si deve arrivare almeno 15 mila volumi (in o 4 mesi). Poi ci altre ambizioni: rendere la biblioteca specializzata in settori cui Milano e Torino sono sguarnite. ancora: collegare la biblioteca di Facoltà alle sue «sorelle» vercellesi (dalla Civica quelle religiose). «Che però vuol dire unificarle - ha spiegato Mario Ciancio -: più semplicemente, si pensa ad un catalogo unico, che contenga l'elenco di tutti i libri di Vercelli».

Attraverso il centro informatico, inoltre, è possibile entrare in collegamento con le banche dati delle Università tutto il mondo (da Berkeley a Harvard): è stata fatta una dimostrazione. La biblioteca di Lettere, comunque, anche grazie all'aiuto degli studenti: visto che il personale è molto scarso, 12 allievi affiancheranno agli archivisti. Un lavoro «part-time» che sarà pagato dal Comitato universitario (le borse di studio sono in tutto 23: anche per il centro linguistico e per quello informatico).

La biblioteca, scaffali aperti bianchi e gialli, è costata finora 360 milioni, cui 110 spesi per gli arredamenti e 250 per i libri.

Il presidente della Provincia Gilberto Valeri e il preside, inoltre, hanno annunciato altre buone notizie per la Facoltà. Dal primo di novembre, i professori di ruolo dovrebbero essere in tutto 21 (oggi sono appena 12). E' possibile che cresca anche il numero insegnate. Infine, dovrebbero arrivare presto altre 5 aule e una sala-studenti: verranno ricavate nell'edificio Enea piazza Roma. **[g. bu.]**

I computer della banca-dati internazionale di Lettere (FOTOGNEPPI)

Bimbo di 7 anni si era amputato un piede

Stefano, attesa dopo l'intervento

BORGOSESIA. I genitori e i medici del Regina Margherita stanno seguendo con ansia condizioni Stefano Tarallo, il bambino valsesiano di 7 anni che l'altra sera si è amputato piede destro giocando con un tagliaerba.

Il piccolo, trasportato con un elicottero dell'Elisoccorso all'ospedale torinese, è stato immediatamente sottoposto ad un delicato intervento ricostruzione dei tessuti: infatti soltanto la parte esterna del piede è rimasta traumatizzata e l'arto non dovrebbe aver perso la funzionalità.

Il bambino ora è ricoverato nel reparto di Ortopedia dell'ospedale infantile: l'équipe specialistica che ha eseguito il complesso intervento ha emesso una prognosi di quindici giorni, durante i quali il bambino dovrà restare ne. Al termine di questo periodo Stefano Tarallo potrà tornare nella sua abitazione di via Comoletti e, non ci saranno complicazioni, potrà forse lasciarsi alle spalle la brutta avventura accaduta l'altro pomeriggio in un prato poco distante da casa.

Il bambino stava infatti correndo all'aria aperta insieme ad gruppo di amici e si era lasciato tentare da un nuovo gioco: gli altri piccoli compagni si era avvicinato ad un trattore munito alla base di lama tosaerba, che era stato lasciato momentaneamente incustodito nel prato.

Tutto si era svolto in pochi istanti: la macchina era entrata improvvisamente funzione e la lama circolare aveva ghermito il piede del bambino. Stefano Tarallo è stato subito soccorso e trasportato all'ospedale Poveri Infermi di Borgosesia, dove i medici si sono subito resi conto della gravità dell'infortunio ed hanno disposto il trasferimento piccolo, con un mezzo dell'Elisoccorso, al più attrezzato centro Torino.

Della vicenda si stanno occupando anche i carabinieri del centro valsesiano, che sono al lavoro per ricostruire l'esatta dinamica dell'incidente. **[p. q.]**

Mistero a Gattinara

Ieri tentata rapina a portavalori?

GATTINARA. Misterioso episodio, ieri, in pieno centro città. Un rappresentante torinese argenteria ha chiamato dalla propria auto il «112» dicendo di essere vittima di un tentativo di rapina. Giovanni Vaira, 50 anni, di Rivoli, titolare di un laboratorio di preziosi, ha spiegato ai carabinieri che in corso Valsesia era stato affiancato da una Bmw tre persone a bordo (almeno due sarebbero state armate) e che l'auto ha cercato di «speronarlo» per costringerlo a fermarsi.

Il Vaira però raccontato di aver notato l'auto e di non essersi fatto sorprendere. Quando ha afferrato il telefono radiomobile, i rapinatori evidentemente hanno pensato che stesse dando l'allarme e sono fuggiti in direzione di Romagnano. Scampato all'aggressione, Giovanni Vaira con lo stesso telefonino ha potuto dare l'allarme ai carabinieri del paese. Durante le ricerche sono state fermate nel Novarese alcune Bmw ma nessuna è risultata quella usata a Gattinara. **[p. q.]**

Villarboit, la Stradale blocca tre extracomunitari: avevano eroina per 40 milioni

Droga nell'intestino: arrestati

Il gruppetto fermato sull'autostrada per guida senza patente. Gli stupefacenti, individuati con un esame radiologico, erano destinati al mercato torinese. Ora gli agenti stanno cercando i fornitori dei tunisini

VILLARBOIT. Per trasportare da Milano a Torino circa grammi di eroina avevano scelto un nascondiglio che ritenevano a «prova perquisizione»: l'intestino. Non avevano però messo in conto l'intuito di un capopattuglia della Stradale, e così il loro viaggio si è concluso nel supercarcere vercellese di Billiemme.

In manette sono finiti tre tunisini: Ben Habib Faouzi Lamine, 30 anni, residente a Settimo Milanese; Rabet Monir, 27 anni, che abita ad Alba, e Yousef Fehmi, 34 anni, senza fissa dimora. Sono tutti accusati spaccio; Rabet Monir anche di guida senza patente. Gli arresti sono stati già convalidati dal sostituto procuratore della Repubblica del tribunale di Vercelli, Vincenzo Bevilacqua, che ha assunto la direzione delle indagini.

La vicenda è iniziata l'altra notte, pochi minuti prima delle 3, sulla corsia per Torino dell'autostrada quando, all'altezza del casello di Cigliano, pattuglia Comando di Villarboit ha intercettato «Golf diesel» con a bordo tre extracomunitari. La vettura è risultata di proprietà di Faouzi Lamine ma al volante c'era Rabet Monir, che è sprovvisto di patente: è stata proprio questa singolarità ad insospettire il capopattuglia Giacomo Oliva.

Perché il proprietario avrebbe rischiato di farsi sequestrare una «Golf» perfettamente in regola affidandone la guida ad una persona sprovvista di patente? Per rispondere a questo interrogativo gli agenti hanno accompagnato i tre nella caserma Villarboit: alcuni indizi hanno rafforzato i sospetti degli investigatori, tanto da chiedere l'intervento magistrato. Il sostituto Bevilacqua ha subito ordinato far sottoporre i tre ad un esame radiologico. Negli ovuli che si erano nascosti addosso sono stati stipati 60-70 grammi di eroina.

La droga sequestrata, esaminata con il «Narcotest», è risultata di buona qualità: può valere dai 35 ai milioni ma, tenendo tagli possibili, questa cifra deve essere moltiplicata almeno per 4-5 volte. Le indagini proseguono nel capoluogo lombardo per identificare i rifornitori dei tre «cavalli» che, secondo quanto loro stessi avrebbero infine ammesso, erano incaricati di rifornire di eroina il «mercato» torinese.

Anche i carabinieri del Nucleo operativo radiomobile Vercelli hanno arrestato due extracomunitari con l'accusa di detenzione e spaccio droga. Abdelgani Fathi, anni, e Rachild Hilen, 25 anni, sono stati scoperti in città mentre stavano di vendere una dose da 0,3 grammi eroina. **[w. ca.]**

OVERDOSE

Oggi i funerali di Infante

BORGOSESIA. Saranno celebrati oggi pomeriggio i funerali di Roberto Infante, il venticinquenne morto lunedì per overdose in dell'albergo di Rimini dove aveva trovato lavoro come tuttofare. Il corteo funebre partirà alle 15 dall'abitazione del giovane, in via Salvo D'Acquisto. Roberto Infante lascia i genitori, Carmine e Giuseppina, e due sorelle, Marisa e Rosetta. Infante si era trasferito in Romagna da sole tre settimane per motivi di lavoro e forse anche per allontanarsi dal giro della tossicodipendenza. Invece nell'albergo della cittadina romagnola si è consumata la tragedia: il fisico debilitato del ragazzo non ha retto all'ultima dose di droga. Il referto medico parla di collasso cardiocircolatorio determinato da overdose di stupefacenti. Accanto al corpo senza vita giovane è stata trovata la siringa con cui si è iniettato l'ultima dose di eroina.

HOTEL RISTORANTE
DUE MONDI
di Uberti Bona Gianni
Tel. 015 - 461635
HA RIAPERTO
Caratteristico e suggestivo complesso circondato dalle verdi colline di Zumaglia.
Statale Biella - Pettinengo (ad 1 Km da Biella)
Gradevole per una sosta piacevole di relax di lavoro; un ambiente raffinato, arredato con sobria eleganza, internamente spazioso ma intimo nello stesso tempo.
Un servizio accuratissimo ... ... per soddisfare il cliente più esigente!!
Ampi saloni per cerimonie, banchetti, pranzi d'affari, congressi ...

ECONOMICI
GEOMETRA esperienza progettazioni pratiche cantiere computer Ms-Dos5, Acad. Opro, Framework, cerca: ditta impresa costruzioni o studio tecnico Vercelli e provincia. Telefonare pasti 101.
MASSERANO alloggio palazzina salone/cino 2 camere cucina servizio box auto L. 108 milioni. Tel. 011 1578

DIPLOMARTI?
In breve tempo e senza obbligo di frequenza.
Ragionieri, Geometri, tutti i Periti, Maturità
IL MODO PIU' FACILE, VELOCE E SICURO PER
DIPLOMARTI!
TECNICO ITALIANO
Torelli, 31
Tel.
Iscrizioni aperte tutto l'anno

CHIUSO IL LUNEDI'
LA BALENA BIANCA®
Chi ha detto che il pesce costa caro?
LE OFFERTE DELLA SETTIMANA
SALMONE TRANCIO FRESCO £. 18.500 al Kg.
SOGLIOLE FRESCHE £. 17.900 al Kg.
N.B. I PREZZI SONO COMPRENSIVI DI IVA
VIGLIANO - Via Milano 434 - Tel. 811564

PATTI CHIARI

- **LE NOSTRE AUTO D'OCCASIONE SONO ASSISTITE DA GARANZIA AutoExpert**
- **AutoExpert E' PER L'USATO DI TUTTE LE MARCHE**
- **DURATA DELLA GARANZIA 12 MESI**
- **PERCORRENZA ILLIMITATA**
- **RICONOSCIMENTO DELLA GARANZIA IN TUTTI I PAESI DELL'EUROPA**
- **LE AUTO D'OCCASIONE SONO VENDUTE A PREZZI QUATTRORUOTE**

FIERA DELL'AUTO

VENERDI' 7
SABATO 8
DOMENICA 9
LUNEDI' 10
MARTEDI' 11

5 GIORNI DI OFFERTE
sensazionali ed irripetibili
dalle ore 10 alle 22

FINANZIAMENTI A TASSO **0**

ED INOLTRE ...

Solo per questi giorni autovetture nuove **"PREZZO CONVENIENZA"**

ALFA 33 1.3 IE LUSSO - completa di servosterzo, chiusura centralizzata, sedile posteriore sdoppiato, alzacristalli elettrici.

£. 17.590.000
anziché £. 19.782.000

ALFA 155 1.8 T/S - completa di servosterzo, chiusura centralizzata, alzacristalli elettrici, volante e cruscotto rivestiti in mogano.

£. 25.035.000
anziché £. 28.785.000

INNOCENTI ELBA 1.5 3 porte

£. 12.890.000
anziché £. 14.390.000

INNOCENTI [illegible] L

£. 8.390.000
anziché £. 9.660.000

Autoesse srl

Concessionaria Alfa Romeo

TANGENZIALE SUD - VERCELLI - Tel. (0161) 294319

Seppur diviso, il garofano ha votato per l'ingresso di Franca Musso in giunta

Il psi salva la maggioranza

La crisi per il momento si allontana, il clima politico è sempre surriscaldato. L'ex assessore Piemontese, coinvolto in «Mani pulite», ha spiegato perché non intende dimettersi dal Consiglio

BIELLA. Alla fine, seppur spaccato, anche il partito socialista ha votato la maggioranza, e da ieri Franca Musso è il nuovo assessore della giunta Susta. A favore del candidato del sindaco in sostituzione di Franco Piemontese, si sono espressi dc, pli, pri, psdi, i socialisti Vincenzo Rossi, il neo entrato Edgardo Canuto, e l'ex capogruppo ora indipendente Cesare Gallo. Contro pds, sinistra indipendente, msi, verdi, lega e il socialista Gherscfeld. Si è astenuto il dc Cimmino che recentemente ha aderito ai riformisti di Segni.

La crisi dunque per il momento si allontana e l'amministrazione, respinte le richieste di scioglimento del Consiglio presentate da pds, msi, verdi e Lega nord, si rimette al lavoro. Ma tra la giunta e il pds è ormai guerra aperta con scambi di battute feroci e clima elettorale.

In realtà il dibattito ieri sulla sostituzione dell'assessore all'anagrafe e allo sport Francesco Piemontese, dimissionario perchè coinvolto nell'inchiesta «Mani pulite» della magistratura biellese si è rivelato abbastanza fiacco. E' stato proprio l'ex assessore a prendere la parola in apertura dei lavori, per spiegare le motivazioni della sua scelta di uscire dall'esecutivo ma di restare a Palazzo Oropa. Ricordando le settimane tra-scorse in cella e isolamento per un'accusa di corruzione che respinge fermamente, ha avuto parole dure per l'uso della carcerazione preventiva, ha concluso con l'augurio che la magistratura possa far chiarezza al più presto sull'intera vicenda.

Scongiurata la crisi, la giunta Susta da oggi torna al lavoro

Sulla proposta della candidatura di Franca Musso, è intervenuto Valenti per il pds che pur con toni garbati e conclusione di un'analisi delle ultime vicende in campo nazionale sia locale, ha chiesto lo scioglimento del Consiglio comunale.

Proposta che ha trovato subito eco nel gruppo missino e tra le file della Lega e dei verdi, mentre il liberale Mario Giachino ha annunciato invece il voto favorevole all'amministrazione del pli. In conclusione il sindaco Susta ha ribadito la volontà dell'amministrazione di rimanere al proprio posto fino a quando non sarà battuta sul programma. [m. al.]

Il restauro del Piazzo

Gli architetti replicano al pds «Inesperti? Non lo siamo affatto»

BIELLA. «I portici del Piazzo sono il gioiello più prezioso della nostra città, attenzione ad affidarne i restauri ad architetti giovani e inesperti» dice in un'interrogazione al sindaco il consigliere pds Diego Siragusa. Ed il pool di professionisti ai quali il comitato di quartiere si è rivolto per il recupero della storica piazza risponde: «Giovani? Siamo iscritti all'Albo da oltre dieci anni, lavoriamo al Piazzo e conosciamo perfettamente la storia e le strutture del borgo antico».

La vicenda dei restauri è iniziata parecchi anni fa, quando il Comitato di quartiere ha chiesto in Comune l'autorizzazione per affidare lo studio per il restauro di piazza Cisterna ad un gruppo di architetti del Piazzo. Non certo giovani alle prime armi ma piuttosto volti nuovi, con alle spalle dieci, quindici anni di professione. L'intervento che, una volta ottenuti i indispensabili indicazioni, riporterebbe finalmente agli antichi splendori una parte della città alta, interesserà circa mille metri quadri di portici ed il doppio di facciate, porzione di Biella che trova le origini già nel Medioevo.

«Non è la prima volta che ci troviamo di fronte ad un lavoro complesso e delicato come questo - spiega Luisa Bocchietto, uno dei professionisti interpellati -. Abbiamo tutti lo studio nel quartiere e molti di noi sono già intervenuti sulle case, sulle strutture della zona, in alcuni antichi palazzi e nei vicoli».

«Sappiamo perfettamente come procedere per un simile intervento - aggiunge Claudio Zaninetti, altro architetto del pool -. Prove stratigrafiche, ricerche, indagini storiche, i rapporti con la Soprintendenza; le metodologie di intervento è sarà nostro compito fornire agli abitanti del Piazzo chiave di lettura il più possibile completa affinché la piazza torni alle origini». [p. g.]

IN BREVE

SPETTACOLI

Teatro benefico all'Odeon «L'avaro» di Molière

La società Mar di Biella, con sede in via Milano 18, precisa che per conto dell'Admo «Rossano Bella» (l'associazione donatori midollo osseo) il 13 aprile ha dato il via alla prevendita telefonica per uno spettacolo di prosa dal titolo «L'avaro» di Molière che avrà luogo il 16 giugno al teatro Odeon a Biella. L'iniziativa ha nulla a che vedere con una manifestazione in Cossato a favore della lotta contro la leucemia.

MANIFESTAZIONI

Si vola col gruppo giovanile biogliese

Il Gruppo giovanile biogliese organizza in collaborazione con l'Aeroclub Sella per domenica una manifestazione dedicata al volo. Nelle sale dell'ex asilo Florio, alle 15, si svolgerà conferenza per avvicinare il pubblico a questo affascinante argomento. Parteciperanno come relatori docenti di aerotecnica, piloti, radaristi, motoristi esperti del settore. In palio 24 voli sul Biellese.

APPUNTAMENTI

Giornata ecologica per ripulire la Bessa

Tutti insieme per ripulire la Bessa. E' la proposta della Riserva naturale che in collaborazione Legambiente ha organizzato per domenica maggio giornata ecologica. Sarà ripulito il sentiero della Fontana del Buchin, il primo percorso guidato realizzato nel parco che permette di le caratteristiche principali ambienti della Bessa.

CORSI

Dalle Acli i futuri manager servizi sociali

L'evoluzione della domanda sociale richiede oggi dirigenti capaci in grado di rispondere alle nuove esigenza di professionalità ed efficienza anche nel settore dei servizi sociali. Per questo le Acli hanno organizzato un corso per «manager dei servizi sociali»: ore di teoria e 100 di pratica riservate a 20 donne di età superiore anni per imparare a dirigere i servizi accoglienza anziani, soggiorni marini o montani, consultori, o di animazione. Le domande di ammissione al corso, completamente gratuito, dovranno essere presentate entro 14 maggio nella sede di via Marconi.

GIUDIZIARIE

Marocchino condannato a 4 anni per rapina

E' stato condannato in contumacia 4 anni e mesi di reclusione Essodani Redouane, marocchino fino a qualche mese fa domiciliato a Brusnengo. L'extracomunitario, che nel frattempo ha fatto perdere le tracce, è stato riconosciuto colpevole della rapina compiute ai danni Aurora Ferraretto, pensionata residente sempre Brusnengo.

Corsa in salita

Biella-Oropa domenica bolidi al via

BIELLA. Tre Alfa 155 ufficiali, numerosi prototipi che quest'anno, in osservanza alle nuove regole, spinti da motori di serie la solita, grande flotta di piloti di casa, desiderosi di darsi battaglia a colpi di acceleratore lungo la salita tutta curve che porta al Santuario. Sono gli ormai tradizionali ingredienti che, domenica, garantiranno il successo della Biella-Oropa, la corsa automobilistica in salita valida per il campionato nazionale della montagna.

Organizzata dall'Automobile club di Biella con l'aiuto della «Cerruti 1881», la manifestazione è stata presentata ieri sera nel salone dell'Aci di viale Matteotti. Ma, nonostante il vernissage sia già svelato come sia nutrito il numero di partecipanti che hanno già confermato l'iscrizione, per i grandi campioni di specialità bisognerà attendere fino all'ultimo minuto. Ad esempio solo sabato si saprà se il vicitore della passata edizione, Mauro Nesti, concederà il bis. [d. p.]

Gli abitanti della zona si schierano contro la costruzione delle case a schiera

Via Pajetta, un'altra petizione

I firmatari non vogliono perdere la loro area verde e chiedono incontro con Susta. Ma la società che dovrebbe realizzare il progetto ha inviato una diffida al Comune, per ottenere subito la licenza edilizia

BIELLA. I centotrenta abitanti dell'area residenziale tra via Pajetta e via Vialardi di Verrone hanno inviato un nuova petizione al sindaco: mesi lottano contro la costruzione una serie di case a schiera preoccupati dagli ultimi sviluppi della controversia, chiedono di ricevuti dall'avvocato Gianluca Susta.

Al centro della disputa c'è un'area che originariamente il Comune aveva destinato a giardino. Ma successivamente, alla fine degli Anni Ottanta, su richiesta della proprietà, l'Unione industriale, il terreno era stato trasformato dall'amministrazione in area edificabile e inserito nel piano di edilizia popolare. La variante al piano regolatore venne approvata dal Consiglio comunale nell'89 ed entrò in vigore alla fine del 91.

La superficie successivamente è stata acquistata dalla Finbiella geometra Ennio Coda che nell'ambito quel piano comunale ha presentato un progetto per costruire quattro case a schiera a 3 e 4 piani.

Via Pajetta l'area interessata progetto dello a schiera che sta facendo discutere gli abitanti, impegnati difendere il verde

quando l'iter burocratico era stato completato e stavano per iniziare i lavori, gli abitanti della zona sono insorti: non volevano perdere l'unica area verde della zona.

Ed è a questo punto che, scavando nella complessa procedura, i residenti hanno scoperto che il Consiglio comunale aveva approvato il piano senza il parere del Comitato quartiere. Il rione Vernato interessato in ritardo al problema e poi votato contro la realizzazione dei condomini.

La protesta era approdata in Consiglio comunale e alla fine di uno appassionato intervento del presidente di quartiere Nina Calvino Ramaccio, l'assemblea di Palazzo Oropa, aveva deciso di affidare la delicata questione al giudizio due esperti di diritto amministrativo. Pur rispettando la volontà popolare, il Comune voleva sapere se, allo stato attuale dell'iter burocratico, poteva modificare il piano senza ledere i diritti acquisiti legittimamente dalla Finbiella.

Dopo mesi di attesa, la società di Ennio Coda nei giorni scorsi ha inviato una lettera diffida al Comune, invitandolo a rilasciare la concessione edilizia. In caso contrario avrebbe dato avvio alla procedura di richiesta dei danni. Preoccupati per gli effetti dell'ultimatum della Finbiella, gli abitati della zona, costituitisi nel frattempo in comitato, hanno chiesto un incontro con il sindaco per rilanciare le istanze dei residenti e proporre alcune soluzioni. [m. al.]

DANCING LOCALE CON ARIA CONDIZIONATA
GLOBO
BORGOVERCELLI
0161 - 213578 Nella sala del liscio si con
7 Bruno D'Andrea
SABATO 8 Massimo Della Bianca
DOMENICA Sergio Pezzi
Nella seconda sala venerdì, sabato e domenica DISCOTECA
Ogni mercoledì dalle 23.15 alle 23.30 "Scuola di ballo liscio" GRATUITA

La AUGUSTO BERNI s.p.a.
azienda distributrice di carta da stampa e cancelleria cerca
AGENTE DI VENDITA
per VERCELLI e NOVARA
preferibilmente con esperienza nel SETTORE CANCELLERIA
Scrivere referenziando a: AUGUSTO BERNI s.p.a.
Cassetta Postale n. 138 - S. Lazzaro di Savena (BO)

Il temporale ha colpito anche Biella: fiamme nel condominio di Enoch

Cascina incendiata dai fulmini

A Mottalciata, danni per centinaia di milioni

BIELLA. Un'autorimessa cascina in fiamme, paesi al buio, acqua e catinelle e grandine in montagna: è il bilancio di un furioso temporale che l'altra notte tra le 22 e le 4 ha imperversato tutto Biellese.

L'improvvisa violenta perturbazione ha colto di sorpresa anche l'Osservatorio di Oropa che aveva previsto tempo generalmente buono questi giorni su tutto il comprensorio. Invece l'aria fredda al seguito della leggera perturbazione che stava transitando sulle Alpi, e che non avrebbe dovuto creare problemi, al contatto con l'aria calda che stagnava Biellese (mercoledì in tutta la zona sono registrare temperature estive con punte intorno ai 18-20 gradi) ha dato origine ad temporale di eccezionale violenza.

Per avere un'idea del diluvio che si è abbattuto sul Biellese basta un dato: dei 76 millimetri di acqua registrati pluviometro di Oropa, più della metà sono caduti in un'ora. E poi fulmini e tuoni da girona infernale e grandine in montagna.

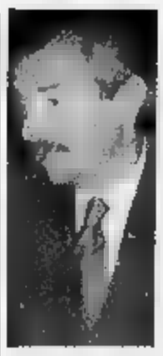

Un fulmine ha colpito l'autorimessa del condominio in via Trieste di proprietà di Carlo Enoch, presidente del gruppo piccole industrie dell'Uib

Un fulmine ha contrato verso la mezzanotte la Molino a Mottalciata di Fermo Bona provocando un incendio di vasto proporzioni che ha impegnato i vigili del fuoco per tutta la buona parte della giornata di ieri. Le fiamme hanno distrutto 500 quintali di fieno, 400 metri quadrati tetto e attrezzature varie. I danni ammontano ad alcune centinaia di milioni.

Un altro fulmine sembra all'origine dell'incendio sprigionatosi verso le in un'autori un condominio in via Trieste a Biella proprietà di Carlo Enoch, il presidente del gruppo piccole industrie dell'Unione industriale. Nonostante il tempestivo intervento dei pompieri il fuoco ha distrutto due auto.

I fulmini hanno bombardato le linee elettriche dell'Enel: guasti si sono verificati in sette dorsali e diversi paesi, da Pollone a Mosso, rimasti al buio. Il più colpito è stato Mezzo Mortigliengo dove l'energia elettrica è tornata solo alle 11 di ieri. [m. al.]

Per più di anno con il sonnifero nel caffè

Addormentava il marito per vedere l'amante?

BIELLA. Per un anno e mezzo ha somministrato sonnifero marito, a insaputa quest'ultimo. A parere della magistratura, che ne ha proposto la citazione in giudizio, per incontrarsi con un altro uomo. Secondo la donna, che ha comunque ammesso i fatti, per «mantenere tranquillo il coniuge».

Protagonista della vicenda donna di 50 anni, residente a Biella, quale non sono state fornite le generalità. Di dovrà comunque occuparsi il pretore, perchè il sostituto procuratore della Repubblica Federico Panichi ha ipotizzato nei suoi confronti il reato previsto dall'articolo 613 del codice penale.

La normativa prevede infatti la reclusione fino a un anno per «chiunque mediante suggestione ipnotica o in veglia, o mediante somministrazione di sostanze alcoliche o stupefacenti, pone una persona senza il suo consenso in stato d'incapacità d'intendere o di volere».

A causa dell'estremo riserbo degli inquirenti, risulta molto difficile aggiungere altri particolari alla vicenda. que che sia stato il marito a scoprire il piano della moglie. La donna, da oltre un anno, approfittava dopo pranzo per sciogliere alcune pastiglie di sonnifero nella tazzina di caffè destinata all'uomo. Il quale, per forza di cose, dopo pochi minuti cadeva in un sonno profondo.

A seguito della denuncia la moglie è stata convocata in procura ed interrogata. Alla fine la donna ha di «addormentare» regolarmente il marito, ha smentito di farlo solo per poi incontrarsi con un altro senza problemi.

«Mio marito è un tipo irrequieto - avrebbe invece raccontato la donna magistrato -. Gli davo il sonnifero per tenerlo tranquillo». [d. p.]

LA STAMPA
ogni martedì
tuttocome
settimanale della casa del tempo libero

LA STAMPA Guida per il cittadino

3/Piccola guida alla dichiarazione dei redditi '93: come si compilano i quadri «P» e «R»

Spese mediche e mutui, si risparmia meno

Molti oneri deducibili diventano detrazione d'imposta

Una delle più concrete novità del «740/93» - in negativo, anche per il portafogli del contribuente - è rappresentata dalla trasformazione della maggior parte degli oneri deducibili più comuni (come spese mediche, mutui casa, assicurazioni) in detrazioni di imposta. Una stangata da centinaia di miliardi, bene spiegata dal nuovo meccanismo.

Fino all'anno scorso, infatti - pure entro tetti massimi, che restano in vigore - tutte queste spese (raggruppate nel quadro P del nuovo «740», dal rigo P1 al P21) potevano essere sottratte direttamente dall'imponibile lordo, con un risparmio di imposta crescente quanto più alto era il reddito, perché gli oneri andavano a diminuire gli scaglioni soggetti alle aliquote più alte. Ora, invece, si dovrà prima calcolare il reddito netto e l'imposta dovuta: dopodiché, dall'imposta lorda non si potrà sottrarre più del 27 per cento delle spese sostenute (in caso di reddito inferiore a 30 milioni la percentuale scende al 22 e poi al 10 per cento). Una perdita per tutti i contribuenti con un imponibile superiore ai 30 milioni, gravato da aliquote maggiori del 27 per cento.

Per la deducibilità degli oneri sono necessarie alcune condizioni:
A) Che le spese riportate sul «quadro P» siano rimaste effettivamente a carico del contribuente e non siano state, quindi, rimborsate da enti previdenziali o assistenziali. Con esclusione delle spese mediche rimborsate per effetto di contributi e premi dei quali non è ammessa la detrazione (ad esempio: premi pagati a compagnia di assicurazione per polizze sanitarie, contributi assistenziali volontari e così via).
B) Che venga allegata al «740» la documentazione comprovante l'effettivo pagamento nel '92 della somma di cui si chiede la deduzione. E' consentito allegare i documenti in fotocopia, ma il Fisco potrà chiedere di esibire gli originali, che devono essere perciò conservati dal contribuente fino al termine di decadenza dell'azione di accertamento degli Uffici finanziari (al termine del quinto anno successivo a quello in cui è stata presentata la dichiarazione). Insieme con la documentazione e la quietanza rilasciate dalle strutture sanitarie, nel caso le spese di ugual natura sostenute all'estero, è richiesta anche la traduzione in lingua italiana.

Questa può essere eseguita a sottoscritta dall'interessato, se i documenti originali sono scritti in inglese, tedesco, francese e spagnolo, mentre deve essere giurata nelle altre lingue. Per i contribuenti residenti nella Valle d'Aosta (se la documentazione è in francese) e in provincia di Bolzano (se la documentazione è in tedesco) non è richiesta alcuna traduzione.

SPESE INTEGRALMENTE DEDUCIBILI

Nella prima sezione del quadro P vanno indicati gli oneri per cui, da quest'anno, è riconosciuta soltanto la detrazione d'imposta. Aprono la schiera, dal rigo P1 al P8, le spese mediche per le quali la detrazione spetta per l'intero importo, che si calcola sul totale degli oneri rimasti a carico del contribuente:

- **Spese chirurgiche**
- **Spese per prestazioni specialistiche**
- **Spese per protesi dentarie e sanitarie in genere**

Le spese sono deducibili anche se sostenute nell'interesse delle persone di seguito indicate, purché risultino fiscalmente a carico del dichiarante:
- coniuge legalmente ed effettivamente separato;
- figli (o affiliati);
- parenti e affini di cui all'art. 433 del Codice civile, conviventi (fratelli e sorelle, genitori, suoceri, generi, nuore).

1) SPESE CHIRURGICHE
Sono comprese in questa categoria le spese per interventi chirurgici necessari al recupero della normalità sanitaria e funzionale della persona. A queste spese vanno aggiunte quelle di degenza, mentre vanno esclusi i costi accessori legati ad esigenze non di ordine sanitario, come spese di telefono o televisione in camera o extra per il pernottamento di congiunti ricoverato. Il trasporto in ambulanza non è deducibile, mentre lo sono le eventuali prestazioni di assistenza medica durante il trasporto.

Chirurgia plastica - Al fine di poter stabilire la deducibilità delle spese per interventi di chirurgia plastica occorre che dalla documentazione allegata al «740» risulti che l'intervento è stato effettuato per eliminare difetti funzionali o estetiche deturpanti. Sono di conseguenza esclusi gli interventi fatti soltanto a migliorare l'aspetto estetico della persona.

2) PRESTAZIONI SPECIALISTICHE
Si ha diritto alla detrazione sull'intero importo solo per le prestazioni rese da un medico che ha conseguito la specializzazione in quel particolare ramo della medicina. Se la prestazione è resa da un medico generico o da uno specialista in branca diversa la detrazione in percentuale spetta soltanto per quota dell'importo, in base ai criteri previsti per le spese mediche generiche da indicare ai righi P9-P11.

Risultano integralmente deducibili le spese per sedute di psicoanalisi presso specialisti e quelle di psicoterapia presso psicologi iscritti all'albo.

Sono comprese inoltre le prestazioni specialistiche quelle relative a terapie, analisi ed esami speciali come: Dialisi - Cobaltoterapia - Iodio terapia - Chiroterapia - Sedute di neuropsichiatria - Ginnastica correttiva - Ginnastica di riabilitazione degli arti - Esami di laboratorio - Elettrocardiogrammi - Ecografie - Radiografie in genere - Tac (Tomografia assiale computerizzata) - Indagini laser.

L'ammontare della spesa deducibile è costituito dal costo sostenuto oppure, in caso di prestazione nell'ambito del Servizio sanitario nazionale, dall'importo del ticket.

3) PROTESI DENTARIE E SANITARIE
Nel concetto di protesi rientrano non soltanto le dentiere, ma anche gli apparecchi utilizzati per correggere talune malformazioni dentarie o difetti della masticazione. Le spese relative a cure odontoiatriche (terapie gengivarie, estrazioni) sono parimenti deducibili in misura integrale in quanto relative a prestazioni rese da un medico-dentista nell'ambito della propria specializzazione. Tra le protesi dentarie vanno compresi anche gli apparecchi con i quali si provvede alla correzione di talune malformazioni stomatologiche e alla masticazione. A fini fiscali il materiale impiegato per le protesi non ha rilevanza.

Per la deducibilità delle protesi sanitarie è necessario che siano indispensabili per la correzione o cura di malattie o malformazioni fisiche. Rientrano in tale categoria gli apparecchi di protesi oculistica e fonetica; gli occhiali da vista e le lenti a contatto (per gli occhiali non è deducibile la parte di spesa sostenuta per l'impiego di metalli preziosi nella montatura); gli apparecchi contro la sordità; gli arti artificiali e gli apparecchi di ortopedia (comprese le cinture medico-chirurgiche e le scarpe e tacchi ortopedici realizzati su misura); apparecchi per fratture (garza e gesso), busti, stecche, se prescritti per la correzione e cura di malattie o malformazioni fisiche; stampelle, bastoni canadesi, anche in affitto; gli apparecchi da inserire nell'organismo per compensare una deficienza o una infermità (come stimolatori e protesi cardiache); le poltrone e altri veicoli similari per invalidi, con qualsiasi meccanismo di propulsione, compresi i costi di quelli presi in locazione.

4) DEGENZA E ASSISTENZA
Per aver diritto alla deducibilità delle spese sostenute e rimaste a carico è indispensabile allegare, assieme alla relativa fattura, ricevuta e quietanza, anche la prescrizione del medico curante, salvo che lo stesso non sia lo specialista stesso che ha avuto in cura direttamente il paziente.

QUADRO P DISTINTA DEGLI ONERI

Si dichiara che le spese mediche sottoindicate sono rimaste effettivamente a proprio carico

SEZ. I - ONERI PER I QUALI È RICONOSCIUTA UNA DETRAZIONE D'IMPOSTA

Spese mediche per le quali la detrazione in percentuale spetta per l'intero importo

N. ORD.	1 CODICE FISCALE PERCETTORE	2 IMPORTO	N. ORD.	1 CODICE FISCALE PERCETTORE	2 IMPORTO
P1		,000	P5		,000
P2		,000	P6		,000
P3		,000	P7		,000
P4		,000	P8	Totale (sommare gli importi da rigo P1 a P7)	,000

Spese mediche per le quali la detrazione in percentuale spetta per una quota dell'importo

P9		,000	P11		,000
P10		,000	P12	Totale (vedere istruzioni)	,000

Provvigioni corrisposte agli intermediari immobiliari

P13		,000	P15		,000
P14		,000	P16	Totale (vedere istruzioni)	
P17	Interessi passivi per mutui agrari	,000		Assicurazioni e contributi volontari	,000
P18	Interessi passivi per mutui (ipotecari) su immobili	,000	P20	Altri oneri	,000
P21	TOTALE SUL QUALE DETERMINARE LA DETRAZIONE (sommare gli importi dei righi P8, P13, P14, P17, P18, P19 e C4 col. 6 e 7)				,000

SEZ. II - ONERI DEDUCIBILI DEL REDDITO COMPLESSIVO

P22	Contributi previdenziali ed assistenziali obbligatori		,000	P24	Contributi in favore delle comunità ebraiche	,000
P23	Erogazioni liberali a favore di istituzioni religiose		,000		Altri oneri deducibili dal reddito complessivo	,000

Spese mediche per l'assistenza dei portatori di handicap parzialmente deducibili

N. ORD.	1 CODICE FISCALE PERCETTORE	2 IMPORTO	N. ORD.	1 CODICE FISCALE PERCETTORE	2
P26			,000	P28	
P27			,000	P29	Totale (vedere istruzioni) ,000
P30	TOTALE DEDUCIBILI (sommare gli importi di rigo P22, P23, P24, P29, riportare il totale al rigo N4)				

Indicare il codice fiscale del percettore. Per le spese sostenute all'estero in sostituzione del codice fiscale indicare la generalità o la denominazione del percettore. Se esistono più documenti emessi dallo stesso soggetto effettuare la somma.

Indicare le somme pagate e sono rimaste effettivamente a carico del contribuente.

Indicare l'importo risultante dai calcoli operati sulle somme di cui ai righi da P8 a P11 per verificare la quota di onere deducibile, trattandosi di spese mediche generiche. Sul totale dovrà essere calcolata l'entità della detrazione d'imposta.

Indicare la somma degli importi di cui ai righi da P1 a P7 relativi alle spese mediche integralmente deducibili. Se i percettori sono in numero superiore agli spazi previsti, usare un modello aggiuntivo.

SPESE PARZIALMENTE DEDUCIBILI

Sempre nella I sezione del quadro P, dal rigo P9 al 912, vanno indicate le spese mediche per cui la detrazione in percentuale spetta soltanto per una quota dell'importo: cioè per la parte eccedente il 2% del reddito fino a 30 milioni e per quella eccedente il 10% del reddito oltre i 30 milioni (vedi esempi in calce).
Rientrano in questa categoria, anche se sostenute all'estero:
- Le spese mediche relative a prestazioni sanitarie rese dal medico generico, comprese quelle per visite e cure di medicina omeopatica;
- Le spese per medicinali (qualora il costo rimasto a carico del contribuente sia rappresentato dal ticket versato al Servizio sanitario nazionale, la documentazione giustificativa da allegare sarà rappresentata dalla fotocopia della ricetta rilasciata dal medico di base e dallo scontrino fiscale emesso dalla farmacia con l'importo pagato sui farmaci acquistati;
- Le spese necessarie per l'assistenza specifica di persone colpite da grave e permanente invalidità o menomazione;
- Le spese per cure termali, con esclusione dei costi sostenuti per il viaggio ed il soggiorno;
- Le spese di degenza non collegate ad interventi chirurgici, con esclusione delle spese extra destinate al confort del paziente (ad esempio: telefono, o apparecchio televisivo in camera). Le prestazioni specialistiche rese durante la degenza vanno considerate, invece, integralmente deducibili.

ALTRI FAMILIARI A CARICO
Le spese in questione sono deducibili anche se sostenute nell'interesse dei seguenti familiari, purché risultino essere fiscalmente a carico del dichiarante:
A) Coniuge non legalmente ed effettivamente separato;
B) Figli (o affiliati);
C) Parenti ed affini di cui all'art. 433 del Codice civile, conviventi (fratelli e sorelle, genitori, suoceri, generi, nuore).

I LIMITI
La deducibilità delle spese in esame non è ammessa integralmente, ma soltanto per la parte eccedente il 2 per cento calcolato sui primi 30 milioni dell'ammontare complessivo del reddito dichiarato (rigo N1) ed il 10 per cento della parte eccedente i trenta milioni.

1° Esempio:
- Reddito complessivo dichiarato 37 milioni;
- Spese per cure mediche rimaste a carico 2 milioni;
- Quote di spesa indeducibile, 3% di 30 milioni (900.000) e 10% di 7 milioni (700.000): totale lire 1.600.000;
- Quota su cui va calcolata la detrazione: 400.000.

2° Esempio:
- Reddito complessivo dichiarato 52 milioni;
- Spese per cure mediche rimaste a carico 2.500.000;
- Quota di spesa indeducibile, 3% di 30 milioni (900.000), 10% di 22 milioni (2.200.000): totale lire 3.100.000;
- Quota su cui calcolare la detrazione d'imposta: zero.

Nota: nel primo caso, dopo detratto le quote di spesa indeducibile, rimangono 400 mila lire di oneri su cui andrà calcolata la detrazione di imposta del 27 per cento; nel secondo, la «franchigia» indeducibile di 3.100.000 lire supera i due milioni e mezzo di spesa e il contribuente non potrà detrarre neppure una lira.

Con il nuovo sistema gli oneri indicati sul 740 potranno essere detratti dall'Irpef soltanto nella percentuale massima del 27 per cento della spesa sostenuta
Per molti contribuenti una stangata che aumenta con l'aumentare del reddito

Quando un rimborso diventa imponibile

Ecco che cosa il contribuente deve dichiarare nel quadro R

Le istruzioni ufficiali allegate al «740» sono rimaste sostanzialmente invariate rispetto all'anno scorso: imposte e oneri deducibili di anni precedenti che nel 1992 abbiano formato oggetto di rimborso, sgravio o restituzione in quanto dovuti devono essere indicati nel quadro R e concorreranno a formare l'imponibile complessivo sommandosi agli altri redditi Irpef nel rigo N1.

La prima avvertenza relativa al quadro R riguarda il rimborso di imposte indebitamente pagate dal contribuente negli anni precedenti: l'Irpef rimborsata oppure compensata non deve mai essere dichiarata.

Ugualmente non dovranno essere indicati i rimborsi di spese mediche specialistiche che scattino in forza di polizze malattia, non essendo queste annoverate fra gli oneri deducibili.

QUADRO R Imposte ed oneri rimborsati nell'anno 1992 già portati in deduzione dal reddito complessivo negli anni precedenti

		1	2 TOTALE
R1	Ammontare delle imposte che sono state restituite o hanno formato oggetto di sgravio	,000	
R2	Ammontare degli oneri rimborsati	,000	,000

Sommare l'importo di rigo R2 col. 2 agli altri redditi e riportare il totale al rigo N1.

AL RIGO 1 LE IMPOSTE

Nel rigo R1 del quadro R vanno indicati i rimborsi:
A) del 50 per cento delle imposte sulla riforma (ricchezza mobile), esclusa l'imposta complementare; dell'Ilor.

Per quanto riguarda l'Ilor il rimborso è di competenza degli anni 1990 e precedenti e va indicato l'intero ammontare rimborsato, interessi esclusi; per il 91 è ridotta al 75%. Per rimborso deve intendersi anche la parte risultata eccedente nella dichiarazione dei redditi '91 e che si è optato di portare in diminuzione delle imposte dovute per la dichiarazione '92. **Esempio:**
1) Scomputo dalle imposte dovute per il '91 dell'eccedenza di Ilor di 800.000 lire derivante dalla dichiarazione dei redditi prodotta per il '91;
2) Denuncia del rimborso della somma di 200.000 lire (al netto degli interessi) a titolo di eccessivo acconto Ilor versato per l'anno '91.
Ilor per intero = 200.000;
800.000 al 75% = 600.000; Al rigo R1 = 800.000.

AL RIGO 2 GLI ONERI

Nel rigo R2 vanno indicati i rimborsi di tutti gli altri oneri deducibili (assicurazioni, interessi passivi, contributi obbligatori e volontari).

L'obbligo scatta soltanto se l'onere rientra tra quelli segnalati in deduzione negli anni precedenti: indicare la spesa nella identica misura in cui era stata dedotta.

Esempio:
Reddito complessivo del 1990: 6 milioni. Spese mediche integralmente deducibili rimaste a carico del contribuente nello stesso anno: 7 milioni. Dedotte per motivi di capienza: 6 milioni.

Nel '91 è stato incassato dal contribuente il rimborso dell'intera spesa sostenuta (7 milioni), al rigo R2 è indicato solo l'importo in lire 6 milioni dedotto a suo tempo sul «740».

AL RIGO 2
Indicare la somma dei righi R1 e R2. Tale importo va alla determinazione del reddito complessivo ai fini Irpef.

VADEMECUM IN OMAGGIO

Mercoledì con La Stampa una guida di 72 pagine

Mercoledì prossimo La Stampa pubblicherà (e distribuirà in omaggio ai propri lettori) un vademecum di 72 pagine predisposto dal ministero delle Finanze con la guida completa alla dichiarazione dei redditi '93. Prosegue intanto l'appuntamento quotidiano con l'inserto in cui vengono esaminati, in queste puntate, i problemi di carattere più generale legati alle novità del modello 740.

Nei primi due numeri, mercoledì e ieri, ci siamo soffermati sul frontespizio che presenta notevoli innovazioni, sui casi speciali per lavoratori dipendenti e pensionati, sui quadri C e D. Oggi e domani trattiamo la complessa materia degli oneri deducibili, molti dei quali trasformati in detrazioni di imposta, e la tassa sulla salute, che da quest'anno si liquida sul «740». Poi sarà la volta dei redditi da capitale e del reddito-metro.

REFERENDUM

IL MIGLIORE LOCALE E IL MIGLIORE DISC-JOCKEY

C'è gloria anche per chi è arrivato secondo e terzo

Festa nelle discoteche che salgono sul podio

La grande iniziativa che ha visto scendere in gara le discoteche di Piemonte e Valle d'Aosta continua a far parlare. Oggi dedichiamo il giusto spazio ai locali che sono saliti sul podio insieme con il Crazy Boy di Centallo, che è risultato vincitore: il Mirage di Arona (secondo) e l'Igloo di Varallo Sesia (terzo). Pubblichiamo inoltre le classifiche complete provincia per provincia, sia per le discoteche sia per i dj. Nei prossimi giorni naturalmente parleremo anche degli altri protagonisti del referendum lanciato da «La Stampa». La competizione è stata seguita con incredibile entusiasmo dal «popolo della notte» e lo testimoniano i 700.000 tagliandi giunti al nostro giornale

Anche le suore votavano il Mirage

Grande successo del locale e di Raffy
Oggi «viva le mamme» con Fabio Testi

La discoteca «Mirage» di Arona e il dj Raffy

ARONA

UN grazie a pieni decibel, urlato dalla consolle. E' un grazie che abbraccia tutto il Lago Maggiore e la Bassa Novarese, si arrampica nel Vergante e in Ossola, corre in provincia di Vercelli: è il grazie del Mirage. Lo rivolgono ad un esercito di fans e amici i proprietari della discoteca con Raffy, dj secondo assoluto nella Top Dance. Renata Vedovato, che già pregusta la festa di settembre per i vent'anni della sua discoteca di Arona, tenta di parlare con calma ma tradisce l'emozione: «Ragazzi che fatica! Gli ultimi quindici giorni sono stati fenomenali. Ci arrivavano tagliandi da ogni parte. Avevamo il crampo alla mano e il tic da timbro, a forza di compilare schede. Ma ne è valsa la pena, eccome. Questo secondo posto è una bella soddisfazione per tutti. Abbiamo rinsaldato legami vecchi e inaugurato amicizie».

I ringraziamenti sono lunghi come quelli di un matrimonio: «Ai clienti in massa - attacca la signora Renata -, alle amiche Adriana, Simonetta, Silvana, Maria Teresa, alle tante mamme che quasi più dei figli ci hanno aiutato, alla parrucchiera Lidia di Cannobio, Carmelo e Felix di Arona, a Paolo di Intra, a Massimo di Borgosesia, alle orchestre, alle autorità di Arona. Un'altra puntata di ringraziamenti arriverà presto. Senza farsi notare, possiamo garantire che anche qualche suora e qualche monsignore ci hanno dato una mano, e così le scuole, le edicole, i pensionati. Ovviamente dobbiamo tantissimo al nostro magnifico staff». Stasera al Mirage è festa per tutte le mamme. Gli auguri li farà il bel tenebroso Fabio Testi. Alle signore verrà consegnata una rosa, l'orchestra che suonerà si chiama Rose Rosse.

Per i più giovani, invece, ci saranno come al solito gli scatenati dj capitanati da Raffy. Il «ragazzo» di 33 anni, capelli corti e occhialini, non si monta la testa all'indomani della proclamazione dei vincitori: «Sono felice - precisa - perchè ho avuto tante dimostrazioni di simpatia e affetto. Addirittura domenica, quando il concorso era finito, venivano ancora a dirmi se potevano fare qualche cosa per assicurarmi il colpaccio. Io sono contentissimo così». La popolarità di Raffy in questo periodo è alle stelle, ha pure vinto la puntata aronese del «Karaoke» di Fiorello e giura di non essere stato raccomandato: «Altrimenti - chiede il secondo dj di Piemonte e Valle d'Aosta - che gusto c'è a partecipare?».

Maria Paola Arbeia

I pacifici cannoni dell'Igloo

Terzo posto a colpi di tagliandi per i patron e il dj Marco Fava

La discoteca di Varallo ed il suo disc-jockey Marco Fava

VARALLO

E' stata una gran bella battaglia». Sono i discofans dell'Igloo a commentare i risultati di Top Dance, controllando il verdetto finale da cui risulta che la loro discoteca preferita è al terzo posto della classifica generale (dopo aver sperato fino all'ultimo di poter tener testa al Crazy Boy di Centallo e al Mirage di Arona). «Comunque, il megalocale valsesiano è al primo posto nella graduatoria della provincia di Vercelli e questo è già un buon successo», ammettono in coro. Battaglia bella e soprattutto incruenta, come si è detto in tanti slogan coniati per sostenere il music club dalla caratteristica forma di gigantesca iglooo per esquimesi. Slogan che spesso venivano ripresi da quelli in voga degli Anni Sessanta. «Mettete i tagliandi nei vostri cannoni» e sappiamo che i cannoni sono, nel gergo discotecaro, i grandi fasci di luce che vengono usati per illuminare la notte-dance. Oppure «Facciamo la "disco" e non la guerra».

All'Igloo di frazione Balangera di Varallo, durante la «campagna» di Top Dance, non si è perso tempo e già dalle prime settimane le schede per votare venivano usate tra proprietari del locale e frequentatori del club, come merce di scambio. «Voi portate i tagliandi a noi, noi diamo un regalo a voi».

Spiega uno dei patron, Gian Paolo De Dominici: «E così il controvalore dei coupon corrispondeva all'entrata gratuita alla disco, alle consumazioni, e più alto era il numero di schede votate e consegnate alla cassa, più si potevano avere in omaggio dischi e videogames».

A condurre la quadriglia elettronica dal suo trono ad alto potenziale di watts è stato Marco Fava, deejay rimasto per tanto tempo «quasi» al top della classifica che assegnava i gradi di generale ai migliori uomini del mixer di Piemonte e Valle d'Aosta. Professionista a tempo pieno, ha diviso da sempre le sue attività tra il lavoro in radio e quello in discoteca. A Rete 105 è stato il regista di programmi con Federico l'Olandese Volante, Alex Peroni e «Leopardo».

Collabora all'Igloo dal 1981 e nel 1988 è stato «decorato» con la «Platinum card», riconoscimento che viene attribuito dall'Associazione italiana disc jokey ai più navigati uomini della regia dischi, su tutta la penisola. Marco Fava dj sta organizzando la «Fiesta Top Dance» prendendo contatti con i colleghi del Crazy Boy di Centallo e del Mirage di Arona, che saranno all'Igloo per un gemellaggio.

Giovanni Barberis

ALESSANDRIA

DISCOTECHE
1] **Proxima** (Gavi Ligure) voti 16886
2] **Omnia Club** (Mombello) 8721
3] **City Club** (Basaluzzo) 4261

Seguono: **Chalet** (Tortona) 3291; **Diva** (Casale Monferrato) 2772; **Before** (Novi Ligure) 1288; **Master** (Bosco Marengo) 1258; **Mayerling** (Castellar G.) 1072; **Cometa** (Sale) 1064; **Fellini Atto II** (Tortona) 911; **Immagine Club** (Pozzolo Form.) 758; **Harmonia** (Tortona) 723; **Sporting** (Rivanazzano) 722; **Raptus** (Ozzano) 657; **Palladium** (Acqui Terme) 289; **Anteprima** (Alessandria) voti 93; **Archivolto** (Altavilla) 47; **Doneschi** (Tortona) 22; **Jammatico** (Ponte Curone) 1.

DISC-JOCKEY
1] **Andy Crowd** (Proxima) voti 16552
2] **Max Bondino** (City Club) 4421
3] **Beppe Benso** (Omnia Club) 4285

Seguono: **Luciano Tirelli** (Omnia Club) 4144; **Baby J** (Chalet) 2147; **Sandrino** (Diva) 1605; **Giovanni Canova** (Before) 1491; **Black** (Sporting) 1269; **Cristiano Di Marco** (Cometa) 953; **Pity** (Harmonia) 953; **V Dimensione Posse** (Diva) 855; **Andy Pupplone** (Raptus) 691; **Maurizio Fedele** (Immagine Club) 691; **Umberto Benotto** (Master) 650; **Massimo Pensa** (Mayerling) 607; **Cucky** (Master) 462; **Marco Conti** (Sporting) 383; **Raoul** (Chalet) 349; **Enzo Persuader** (Mayerling) 302; **Gianluca Piccinini** (Mayerling) 291; **Obelix** (Archivolto) 278; **Marco Franciosa** (Palladium) 274; **Danilo Rossini** (Mayerling) 141; **Andrea Traverso** (Fellini Atto II) 114; **Mapo** (Master) 85; **Edis** (Anteprima) 82; **Benny** (Fellini Atto II) 81; **Claudio De Andreis** (Fellini Atto II) 62; **Elvis Pieri** (Master) 45; **Mauro Russillo** (Doneschi) 22; **Leo Mas** (Fellini Atto II) 22; **Nonno dj** (Omnia Club) 16; **Paolo Accornero** (Archivolto) 11; **Bingo Nanni** (Palladium) 11; **Lello Randa** (Before) 10; **Sergio Fazio** (Before) 3; **Giorgio Preziosa** (Proxima) 1; **Gemelotto** (Fellini Atto II) 1; **Albertino** (Proxima) 1; **Franco Alice** (Jammatico) 1; **Charlie** (Mayerling) 1.

VERCELLI

DISCOTECHE
1] **Igloo** (Varallo Sesia) voti 63600
2] **Il Globo** (Borgovercelli) 14419
3] **Papeete** (Crescentino) 13271

Seguono: **2 Music club** (Cigliano) 12864; **Le cave** (Vintebbio) 6538; **Il Faro** (Brusnengo) 2277; **Fuori Programma** (Piode) 2209; **Corona** (Borgosesia) 1633; **Estasy** (Vercelli) 1185; **Le Privè** (Cossato) 1052; **Blue Valentine** (Cigliano) 720; **La segreta** (Vercelli) 430; **Cabala** (Biella) 303; **Il Cancello** (Biella) 210; **Terry Fans Club** (Serravalle S.) 90; **Maciste** (Vercelli) 43.

DISC-JOCKEY
1] **Fava Marco** (Igloo) voti 63662
2] **Farè Massimo** (Il Globo) 14419
3] **Renato Briga** (Papeete) 13271

Seguono: **Datta Sergio** (2 Music Club) 12461; **Beppe** (Le cave) 4790; **Francky** (Corona) 2365; **Strada Ivano** (Fuori Programma) 1601; **Alberto Moggi** (Il Faro) 1507; **Claus** (Le Privè) 941; **Paolo Danesi** (Estasy) 922; **Tony Moro** (Il Faro) 786; **Steve** (Blue Valentine) 612; **Antonio Z.** (La Segreta) 441; **Mixo** (2 Music club) 298; **Paolo** (Le cave) 295; **Tato** (Le cave) 206; **Fabrizio Farell** (Le cave) 191; **Paperino** (Il Cancello) 191; **Ignelli Paolo** (Blue Valentine) 116; **Konan Konan** (2 Music club) 89; **Marco Trani** (Le cave) 79; **Micro** (Le cave) 42; **Dany** (Le Privè) 38; **Michi** (Estasy) 29; **Roby Laio** (Estasy) 13; **Nikki** (2 Music club) 10; **Augusto Gilardi** (Fuori Programma) 11; **Terry** (Terry Fans Club) 5; **Toni Carasco** (Le cave) 3; **Beppe** (Estasy) 3; **Antonella** (Le Privè) 1.

CUNEO

DISCOTECHE
1] **Crazy Boy** (Centallo) voti 104792
2] **Rouge et noir** (Lurisia) 22696
3] **La Lanterna** (Limone P.te) 12551

Seguono: **Merengue** (Dronero) 8258; **Boccaccio** (Limone P.te) 5837; **Fortino disco** (Paesana) 5702; **Capolinea** (Entracque) 5682; **Belsito** (Roccavione) 5616; **Mirror** (Marsaglia) 5606; **Gallery** (Alba) 4591; **Christ** (Mondovì) 3134; **One Way** (Fossano) 3119; **Le Cupole** (Cavallermaggiore) 2593; **Flash Back** (B. S. Dalmazzo) 2567; **Cubo** (B. S. Dalmazzo) 2441; **Clover club** (Rodello) 1588; **Teatro del mondo** (Carrù) 1479; **Galaxi** (Caraglio) 1207; **Blue Jeans** (Bagnolo P.) 875; **Popsy** (Manta) 858; **Oasi** (Bossolasco) 784; **Joelle** (Cuneo) 677; **Boccanera** (Cossano Belbo) 628; **Feeling** (Revello) 535; **Phoenix** (Lurisia) 417; **MG** (Garessio) 334; **New Deal** (Limone P.te) 248; **Notorius** (B. S. Dalmazzo) 210; **I Cavalieri** (Bra) 154; **Le Macabre** (Bra) 149; **Alibi club** (Barge) 140; **Hippodrome** (Magliano Alpi) 137; **La cucaracha** (Monterosso) 118; **Memphis** (Genola) 100; **Top Sound** (Manta) 95; **L'altro mondo** (Roccavione) 87; **La Missione** (Mondovì) 59; **Goba** (Niella Tanaro) 51; **La Tavernetta** (Lavadigi) 25; **Le Lude** (Sommariva Bosco) 23; **Contratula** (S. Cristina) 18; **Studio V** (Alba) 10; **Dancing Incrocio** (Chiusa Pesio) 7; **La Cantina** (Fossano) 1.

DISC-JOCKEY
1] **De Gregori Stefano** (Cubo) voti 105647
2] **Paolella Alfredo** (Rouge et noir) 21639
3] **Tiziana** (La Lanterna) 12113

Seguono: **4 W. D** (Marengue) 8269; **Claudio e Gemini** (Boccaccio) 5834; **Marco Porcedda** (Belsisto) 5667; **Michael (Bubu)** (Capolinea) 5645; **Pino** (Mirror) 5593; **Ely** (Gallery) 5132; **Peano Stefano** (Flash Back) 4253; **Marco Palla** (Christ) 4217; **Peppo D.** (One Way) 3198; **Polix** (Le Cupole) 2697; **Roby Cipro** (Fortino disco) 2541; **Marchetti Richy** (Fortino disco) 2503; **Fascicolo Vittorio** (Crazy Boy) 1652; **Max** (Christ) 1602; **Gabbio Graziano** (Clover club) 1545; **Stefano** (Blue Jeans) 875; **Tonino** (Galaxi) 781; **Livio Partii** (Fortino disco) 659; **Spicciola** (Joelle) 641; **Schiffer Alessandro** (Feeling) 527; **Paolo Annese** (Boccanera) 395; **Jacky** (Popsy) 297; **Mario** (Galaxi) 296; **Sergio Marrone** (Memphis) 279; **Giovanni Gallo** (New Deal) 248; **Cambursano Fabrizio** (Hippodrome) 217; **Roberto Scaglione** (Boccanera) 172; **Marco Cangemi** (Alibi club) 157; **Sergio** (Notorius) 142; **Fabrizio Moreze** (Popsy) 138; **Giulio Latino** (Teatro del mondo) 135; **Luca Busso** (Le Macabre) 129; **Giaccone Giorgio** (La cucaracha) 125; **Marcella Murgia** (Phoenix) 85; **Fabrizio Toselli** (I Cavalieri) 77; **Roby** (La Missione) 59; **Charlie** (MG) 41; **Marcellino** (Rouge et noir) 27; **Sebastiano** (L'altro mondo) 23; **Bobo Bovone** (Clover club) 18; **Elena** (Contratula) 18; **Tom** (Hippodrome) 13; **Paolo Red** (L'altro mondo) 13; **Schizzo (Cinzia)** (Belsito) 11; **Nada** (Capolinea) 6; **Paperacid** (Christ) 5; **Enrico** (Capolinea) 5; **Piero** (Le Macabre) 4; **Gitto Carmelo** (Cubo) 3; **Fabrizio Viale** (La Lanterna) 3; **Vassallo Bruno (Meo)** (Notorius) 2; **Cavalieri Daniela** (Flash Back) 1; **Magilla** (Top Sound) 1.

NOVARA

DISCOTECHE
1] **Mirage** (Arona) voti 84265
2] **Trocadero** (Domodossola) 33807
3] **Il maneggio** (Romagnano Sesia) 33435

Seguono: **Sandokan** (Gravellona) 21063; **Bibles** (Arizzano) 16308; **Nabila** (Cuzzago) 5994; **Marabù** (Bellinzago) 5951; **Valle Chiara** (Carpignano Sesia) 4912; **La Playa** (Verbania) 4440; **La Selva** (Ghiffa) 3360; **La Rocchetta** (Arona) 2188; **Olivia** (Arona) 1833; **Celebrità** (Trecate) 1730; **Studio D** (Novara) 1287; **Black-Jack** (Sizzano) 823; **Diei** (S. Domenico) 654; **Teatro Karaoke** (Verbania) 615; **Kursaal Club** (Verbania) 419; **Extream** (Verbania) 133; **ABC** (Domodossola) 123; **Tam Tam** (Verbania) 53; **Mithos** (Momo) 40; **Big-Ben** (Macugnaga) 32.

DISC-JOCKEY
1] **Raffy** (Mirage) voti 80549
2] **Moira-MBS-Poli** (Il Maneggio) 25338
3] **Roby Barbini** (Biblos) 15789

Seguono: **Armando** (Sandokan) 9903; **Joe** (Sandokan) 6827; **Riccardo Medri** (Nabila) 5962; **DDT Baban Coco** (Marabù) 5951; **Modo** (Trocadero) 5634; **Teddy** (Trocadero) 5634; **Lupo Alberto** (Trocadero) 5634; **Giorgio** (Trocadero) 5634; **Stefano 21** (Trocadero) 5634; **Sinuè** (Trocadero) 5634; **Ivan** (Valle Chiara) 4930; **Giovanni** (La Playa) 4568; **Jordan** (La Selva) 3400; **Gerva** (Sandokan) 3391; **Ricki Cenzi** (Il Maneggio) 2755; **Cromo** (Mirage) 2232; **Simone Cattaneo** (Olivia) 1923; **Nino Carlucci** (La Rocchetta) 1768; **Tiziano R.** (Sandokan) 1332; **Max Franzini** (Celebrità) 1219; **Flavio Povia** (Il Maneggio) 1154; **Nerio Casadei** (Biblos) 1135; **Duca Marco** (Studio D) 1119; **Chicco** (Mirage) 1014; **Christian e Dee** (Black-Jack) 870; **Germa e Franco** (Diei) 654; **Jimmi** (La Rocchetta) 577; **Claudio Quotirocchi** (Sandokan) 467; **Roberto Boghi** (Big-Ben) 287; **Graziano** (Mirage) 245; **Jonathan** (Celebrità) 142; **Pino Greco** (Extream) 133; **Graziano** (Kursaal Club) 126; **Maurizio** (Kursaal Club) 122; **Luis** (Il Maneggio) 106; **Mauro** (Celebrità) 70; **Killer Faber** (Studio D) 66; **Mary** (Mirage) 50; **Alessandro Viola** (ABC) 28; **Berardi Giacomo** (Studio D) 20; **Pinny** (Mithos) 17; **Elio** (Sandokan) 11; **Simone Bolognini** (Il Maneggio) 6; **Dana Rani** (Mithos) 5; **Mephisto** (Kursaal Club) 3; **Albertone** (Valle Chiara) 2; **Dario** (La Playa) 1.

ASTI

DISCOTECHE
1] **Hollywood** (Castello d'A.) voti 28306
2] **Cab 3** (Castelnuovo C.) 4577
3] **Tendenzia** (Asti) 248

Seguono: **Sporting Club CD** (Asti) 234; **Simbol** (Vigliano d'Asti) 83; **Invidia** (Isola d'Asti) 17; **Mirò** (Asti) 13; **Space** (Bubbio) 12; **La Scaglia** (S. Damiano) 6.

DISC-JOCKEY
1] **Brignolo Alessandro** (Hollywood) voti 27914
2] **Rocco** (Cab 3) 4463
3] **Pete Love** (Tendenzia) 231

Seguono: **Seby** (Sporting Club CD) 181; **Arnaldo** (Cab 3) 84; **Fabiolino** (Hollywood) 68; **Marc Fireaux** (Simbol) 64; **Greganti Roberto** (Cab 3) 15; **Rocco** (Sporting Club CD) 8; **Mirko Due** (La Scaglia) 6; **Ferretti Marco** (Space) 1.

TORINO

DISCOTECHE
1] **Purgatorio** (Villafranca P.) voti 2624
2] **Piper disco** (Vigone) 110
3] **C 23** (Cuorgnè) 67

Seguono: **L'ultimo Impero** (Airasca) 31; **Hennesy** (Pino T.) 30; **La Cicala** (Bricherasio) 15; **Big** (Torino) 13; **Palladio** (Cascinette Ivrea) 12; **L'area** (Torino) 3; **Arrow** (Viverone) 1

DISC-JOCKEY
1] **Massimo Baretta** (Purgatorio) voti 2533
2] **Alex Sander** (Piper disco) 99
3] **Nana Delana** (Big) 58

Seguono: **Gabriele** (La Cicala) 17; **Arena Maurizio** (Hennesy) 12; **Scocchi Enzo** (Piper disco) 11; **Frassi Franco** (Arrow) 1; **P. Villa M. Magnoli** (L'ultimo impero) 1

AOSTA

DISCOTECHE
1] **Ghibli** (Aosta) voti 18214
2] **Blu Max** (Pollein) 14219
3] **Help** (Sarre) 8088

Seguono: **Divina** (Aosta) 7824; **Futura** (Gressoney) 5355; **La Niche** (Pila) 4739; **The Chimera** (Cervinia) 2860; **Les Trompeurs** (Cogne) 2271; **Blow-up** (Cervinia) 2156; **Abat-jour** (Courmayeur) 2009; **Free Time** (Chatillon) 895; **Vanità** (Valtournenche) 456; **Gran Parson** (Champoluc) 419; **La Boryula** (Antagnod) 404; **La Bricole** (La Thuille) 339; **Fuori Orario** (Champorcher) 287; **Le Clochard** (Courmayeur) 246; **Chaplin** (Pila) 193; **L'Etoile** (Cervinia) 160; **Ku** (Pila) 54; **La Reggia** (St. Christophe) 29; **Boomerang** (Plan Felinaz) 11

DISC-JOCKEY
1] **Luca Altucci** (La Niche) voti 22571
2] **Kaos Gang** (Blu Max) 9814
3] **Balbis Stefano** (Divina) 8558

Seguono: **Mensa Alessandro** (Futura) 5700; **Lorenzo Plebs** (Help) 4151; **Corrado Roncati** (The Chimera) 2799; **Andrea Tassotti** (Blu Max) 2383; **Max Jan** (Blow-up) 2252; **Alessandro Virgili** (Help) 2161; **Rudy** (Ghibli) 1902; **F. de la Sierra** (Abat-jour) 1788; **Trevisan Daniella** (Divina) 1644; **Paolo Fassino** (Les trompeurs) 1483; **Zago Bruno** (Vanità) 1046; **Ricky** (Help) 961; **Maurizio De Stefani** (Free Time) 735; **Domenico Rocca** (Blu Max) 656; **Dario Girelli** (Blu Max) 350; **Angelo** (La Boryula) 313; **Tony** (La Bricole) 297; **Mirko** (Fuori Orario) 287; **Riccardino** (Help) 252; **Funky** (Le Clochard) 236; **Delle Donne** (Ghibli) 196; **Umberto** (Chaplin) 181; **Guido Menietti** (Gran Parson) 179; **Luca Zani** (L'Etoile) 160; **Fosson Marco** (The Chimera) 122, **Jean-Paul** (La Niche) 95; **Alessandro Sester** (Gran Parson) 78; **Luca Vicari** (Gran Parson) 78; **Angelo Guarnieri** (Gran Parson) 38; **Luca B.** (Abat-jour) 32; **Maurizio Lituano** (Ghibli) 23; **Davide P.** (La Bricole) 17; **Fabrizio Faghin** (Boomerang) 11; **Benetti Mirko** (Blu Max) 3; **Tullio Macioce** (Blu Max) 1; **Grigo** (Help) 1

Tre ottimi motivi
per scegliere ad aprile, maggio e giugno
FINALE, NOLI e SPOTORNO nella Riviera Ligure

uno: **PREZZI SPECIALI**
due: **SOGGIORNO GRATUITO PER IL BAMBINO**
tre: **ESCURSIONE OMAGGIO**

Un'offerta esclusiva dei nostri albergatori.

Per ulteriori informazioni e per ricevere l'elenco degli alberghi aderenti rivolgersi a:
AZIENDA DI PROMOZIONE TURISTICA
Uffici Informazioni: Finale Ligure - via S. Pietro 14 - tel. 019/692.581/2 - fax 019/680.052
Spotorno - Piazza Matteotti 3 - tel. 019/745.128 - fax 019/745.129
Noli - Corso Italio 8 - tel. 019/748.931
È una iniziativa patrocinata dall'Azienda di Promozione Turistica

LA STAMPA
ogni sabato
tuttolibri
settimanale di attualità, cultura, letteratura, storia, arte e spettacolo

ULTIMO IMPERO
DISCOTEMPIO
Questa sera
D.J MASSIMINO
S.S. 23 Sestriere - AIRASCA (TO)
Tel. 011/99.09.993 - 99.03.888

Vercelli, il gruppo La Ciapa Rusa domani a Sottopasso

Folk da esportazione

Per la formazione casalese è uno degli ultimi concerti prima di iniziare un tour europeo. Nuovi suoni nel segno della Padania

Il gruppo casalese La Ciapa Rusa sta mettendo a punto una nuova incisione

VERCELLI. Domani sera, al club Sottopasso 46, concerto de La Ciapa Rusa: è una delle ultime date del gruppo, prima di iniziare un tour che porterà i musicisti casalesi, interpreti del folk piemontese (e dintorni), in una serie di tappe per mezza Europa. Spiega il leader Maurizio Martinotti, alla vigilia della partenza: «Dopo alcune esibizioni di rodaggio, a Vercelli appunto, a Milano e a Parma, cominceremo il giro internazionale con due performances a Lisbona (il 13 e il 14 di questo mese), poi saremo nel Nord della Spagna, in Galizia, dal 18 al 21 maggio».

E proprio nei paesi iberici sono in circolazione numerosi dischi de La Ciapa Rusa, conosciuta al punto che l'ultima registrazione, «Retanavota», incisa per la Newtone, è stata proclamata dall'Associazione critici portoghesi come «disco di world music dell'anno».

La band continua a muoversi attraverso un percorso sempre più vasto, «ambasciatrice» di un revival di musica della tradizione italiana che ha le sue radici ancorate saldamente all'area Nord Occidentale padana, ma che nel nome del linguaggio e dei canoni stabiliti da quella che ormai è etichettata come world music, si estende e si trasforma con nuovi concetti, in sonorità senza limiti nè confini.

E così i componenti di La Ciapa Rusa propongono filastrocche, canti rituali, nenie e cantilene contadine, retaggio dell'antica ispirazione popolare piemontese. Ma i motivi riprendono vita grazie a nuovi arrangiamenti, mentre in questo che si può chiamare new folk, interpretato sempre in dialetto, si fa un deciso uso di tastiere, campionatori e «drum machine» elettronici pur avvalendosi anche di cornamuse e ghironde del buon tempo andato. Senza alterare equilibri, anzi, valorizzando suoni «acustici».

E quest'anno, per La Ciapa Rusa, la strada da percorrere risulta ancora lunga, come afferma Maurizio Martinotti. Istria, Francia e Germania in estate, ancora Germania, Inghilterra e Belgio in autunno. Intanto il gruppo, in uno studio di registrazione vercellese, il «Black Eagle» di Carlo Roffinengo, sta mettendo a punto un disco con l'Ensemble del Doppio Bordone. Arie e canti natalizi sotto il titolo: «Gesù Bambin l'è nato».

Giovanni Barberis

ALLA RIBALTA

Una batteria per amica e si diventa il re del ritmo

Lo studente biellese Italo Graziana

E' GIOVANE, un po' timido ma davanti ad un tamburo, una cassa ed un rullante, con due bacchette in mano, si scatena e fa meraviglie. Italo Graziana ha diciassette anni, è uno studente dell'Istituto tecnico industriale biellese «Quintino Sella» e vive a Chiavazza con i suoi genitori. La sua grande passione però è la batteria.

Fin qui tutto normale, un ragazzo appassionato di musica, di ritmi e melodie, che attraverso uno strumento complesso ed articolato com'è appunto la batteria, sa esprimere la sua voglia di vivere, i suoi entusiasmi e le sue emozioni. Ma questa attività, che pratica dopo gli studi da ormai cinque anni con estrema serietà, gli ha fruttato un primo posto al concorso nazionale per batteristi studenti non professionisti di Pesaro.

E' un traguardo notevole per questo giovane biellese che, oltre a frequentare con buoni risultati il terzo anno di Iti, studia con passione, insieme al maestro Massimo Serra della Proart, uno degli strumenti più magici della musica moderna. La competizione si era iniziata un mese fa: a Milano, Roma e Napoli erano state fatte le prime selezioni e su cinquanticinque giovani solo dieci avevano superato la prova. Alla finale di Pesaro i ragazzi erano poi stati suddivisi in due sezioni: gli under 18 e dai 18 anni in su. Una delegazione composta da batteristi e percussionisti famosi e da un folto pubblico specializzato ha giudicato i concorrenti.

Italo Graziana non si è lasciato intimorire: dopo aver eseguito i pezzi obbligatori con estrema precisione è poi passato ad un brano scritto interamente da lui che lo ha subito portato al vertice della classifica, non solo per la sua bravura ma anche per l'originalità del pezzo creato. In pedana il giovane musicista era accompagnato da due compagni di corso, Paolo Grappeggia al basso e Marco Sasso alla chitarra. [p. g.]

GIORNO E NOTTE

VERCELLI
Una festa «segretissima»

Stasera al disco club La Segreta di via Piero Lucca il party s'intitola «...ehi tu, vieni giù!». Domani techno-underground e domenica sera musica dal vivo con la band vercellese «Isola di niente». Alla consolle K.C. dj e Micky. Per venerdì 14 «Fiesta mexicana».

SALASCO
Gli Strumpazzizzy a «The Lake»

Questa sera a «The Lake», l'area di suono dello Chalet del lago, dopo le 22 suoneranno i componenti della band Strumpazzizzy, con la vocalist Liana Attimonelli.

BORGOSESIA
«Pronto Vacanze» in tivù

Fino al 5 giugno, sulle frequenze di Telemonterosa, tutte le sere, dalle 20,30 alle 21,30, verrà trasmesso «Pronto Vacanze» ideato da Michele Stellacci.

ASIGLIANO
Tutte le note del Prisma

Questa sera, alla videobirreria Prisma di via Aldo Moro, Davis suonerà al piano bar mentre domani sera sale sul palco la Blues Band. I concerti dal vivo hanno inizio dopo le 22,30.

VERCELLI
Le «[illegible]» alla Casa di riposo

L'associazione di Volontariato «Soccorso d'Argento» di Vercelli, per celebrare la festa della mamma, ha organizzato per domani alle 15, alla Casa di riposo di piazza Mazzini, un intrattenimento musicale con l'animatore Pepito e il cantante Furio Savio.

BORGO D'ALE
Va in scena «Teatro Specchio»

Continua la rassegna del «Maggio teatrale '93». Sul palco del salone municipale domani è di scena la compagnia di Ciriè «Teatro Specchio» che presenta, dalle 21, «Giorno d'estate in alto mare».

NOVARA E CASALE
Il weekend al cinema

A Novara sono in cartellone «La scorta» al Vittoria e «Notti selvagge» al Faraggiana. Al Vittoria di Casale invece è in proiezione «Accerchiato».

Vercelli, le mostre di Cecconello e Finotello

Terre scure e paesaggi dalle tele all'immagine

VERCELLI. Da Studio Dieci al Caffè Saint-Tropez: le fotografie di Manuele Cecconello, per una mostra che si inaugurerà domani, e le tele di Anna Finotello, paesaggi che resteranno esposti sino al 15 maggio.

Cominciamo dal giovane artista di Salussola, che inizia ad appassionarsi all'obiettivo dall'82. A Studio Dieci, Manuele Cecconello proporrà immagini suggestive, in bianco e nero, che ricordano (come dice Fiorenzo Rosso nella presentazione alla mostra) le avanguardie tedesche degli Anni Venti e Trenta. Sono «ritratti» della terra, squarci sulla superficie graffiata, pietre aggredite dal tempo, dall'uomo. I paesaggi sono familiari, quotidiani, ma l'occhio del fotografo li trasforma in una realtà sconosciuta, quasi un racconto doloroso.

Cecconello è laureando in Storia della critica e del cinema all'Università di Torino: all'attività fotografica («Campagne di casa», «Domenica pomeriggio», i più recenti «Scogli») ha affiancato la telecamera, realizzando, tra l'altro, due lungometraggi: «La via del Santo» e «Aprile». La mostra a Studio Dieci, che si inaugura domani alle 18, resterà aperta sino al 15 maggio. Gli orari: dalle 17,30 alle 19,30 dei giorni feriali.

Stessa data di chiusura anche per la personale della pittrice vercellese Anna Finotello, che espone alle pareti del bar Saint-Tropez di via Gioberti. Finotello, conosciuta per la sua intensa attività, presenta alcuni quadri di piccole dimensioni, paesaggi in particolare, con altri di dimensioni notevoli. Questi sono soprattutto nudi: violenti di colore, anche se su toni bassi, alla maniera di certi espressionisti, altri invece affidati soltanto ad una linea, che ne segna le forme delicate, che sbuca da un fondo caldo. [f. l.]

Stasera a Biella

Il metal-rock degli Homicide al Tom & Jerry

BIELLA. Fra un panino ed una birra anche gli «Homicide». Il quartetto di rock-metal music sarà questa sera da Tom & Jerry per proporre gli ultimi brani tratti dal demo, da poco inciso, «We on the cross».

Il gruppo nasce nell'87, inizialmente composto da Massy al basso ed Alberto alla chitarra-voce insieme a Giorgio alla batteria. Nel '90 viene inciso il primo demo, intitolato con lo stesso nome della band, e finalmente, dopo numerose sostituzioni dei componenti, la formazione prende un assetto stabile; a Massy, unico superstite del vecchio gruppo, si uniscono altri tre musicisti, Ricky, Michele ed Alex.

Il programma della serata, che avrà inizio verso le 22, sarà articolato su cinque brani e vari «intros» molto divertenti. I testi hanno un argomento comune: il genere umano ed i suoi aspetti negativi. [p. g.]

STASERA AL CINEMA

VERCELLI

Astra — Inf. or. tel. 255.045 Informacinema tel. 215.018 Lire 9000. Or.: ap. 21,30
Gli occhi del delitto — *di B. Robinson, con A. Garcia, U. Thurman, J. Malkovich (Usa '92)* — Un detective sulle tracce di un pericoloso serial killer si allea con una bella ragazza cieca, potenzialmente la prossima vittima. N. V. 2h 05' **Thriller**

Nuovo Italia — Inf. or. tel. 64.344 Informacinema tel. 215.018 L. 9000. Or. apert. 21,30
Il distinto gentiluomo — *di J. Lynn, con E. Murphy, V. Rowell, S.L. Ralph (Usa '92)* — Un truffatore di colore ha lo stesso cognome di un aspirante senatore con ottima fama: ne approfitta per farsi eleggere e rubare legalmente N. V. 1h 57' **Commedia**

Principe — Inf. or. tel. 60.547 Informacinema tel. 215.018 Lire 9000 Or.: apert. 21,30
Passenger 57 - Terrore in alta quota — *di K. Hooks, con W. Snipes, B. Payne, T. Sizemore (Usa '92)* — Un terrorista in attesa di giudizio uccide gli agenti che lo scortano e dirotta un aereo: ma un passeggero è esperto di antiterrorismo. N. V. 1h 30' **Avventuroso**

Viotti — Inf. tel. 250.845 Informacinema tel. 215.018 Or.: apertura 21,30 Lire 10.000/8000
Proposta indecente — *di A. Lyne con R. Redford, D. Moore, W. Harrelson (Usa '92)* — Lui è un miliardario in crisi di solitudine, lei è irresistibile e sposata, il marito è disposto ad «affittarla» per una notte a una cifra da capogiro N.V. 1h 50' **Dramm.**

Belvedere — Inf. tel. 215.018 Lire 9000/6000 Or.: apertura 19,30
Gli Aristogatti — *di Walt Disney (Usa '70)* — Amore e avventure dell'aristocratica micia Duchessa, vedova con a carico i tre piccoli Minou, Bizet e Matisse, e dello scapestrato gattone Romeo N. V. 1h 30' **Cartoni animati**

Lux — Inf. or. tel. 213.375 — RIPOSO

Teatro Barbieri — Via Parini 1 — RIPOSO

Teatro Civico — RIPOSO

CIGLIANO
Splendor — Or.: 21,30 spett. unico Lire 9000 — RIPOSO

GATTINARA
Italia — Inf. tel. (0163) 833.106 Orario 20,30/22 L. 9.000/8.000
Film vietato ai minori di 18 anni

GHEMME
Italia — Inf. tel. (0163) 840.201 Lire 8000/5000 Or.: 20/22 — RIPOSO

SAN GERMANO
Italia — Or.: 21/22,30 Lire 7000/6000
Film vietato ai minori di 18 anni

SANTHIA'
Ideal — Tel. (0161) 94.651 Or.: 20/22 Lire 8000/5000 — RIPOSO

BIELLA
Apollo — Inf. tel. (015) 23.765 Lire 7000
Film vietato ai minori di 18 anni

Impero — Inf. tel. (015) 22.736 Lire 10.000/9000
Abuso di potere - Unlawful Entry — *di J. Kaplan, con K. Russell, R. Liotta, M. Stowe (Usa '92)* — Una coppia, dopo un tentativo di furto, fa amicizia con un poliziotto: il rapporto è bello finché l'estraneo non decide di avere la moglie, ad ogni costo N. V. 1h 50' **Drammatico**

Mazzini — Inf. tel. (015) 22.736 Lire 10.000/9000
Gli occhi del delitto — *di B. Robinson, con A. Garcia, U. Thurman, J. Malkovich (Usa '92)* — Un detective sulle tracce di un pericoloso serial killer si allea con una bella ragazza cieca, potenzialmente la prossima vittima. N. V. 2h 05' **Thriller**

Odeon — Inf. tel. (015) 22.736 Lire 10.000/9.000
Proposta indecente — *di A. Lyne con R. Redford, D. Moore, W. Harrelson (Usa '92)* — Lui è un miliardario in crisi di solitudine, lei è irresistibile e sposata, il marito è disposto ad «affittarla» per una notte a una cifra da capogiro N.V. 1h 50' **Dramm.**

Sociale — Inf. tel. (015) 22.736 Lire 10.000
Ricomincio da capo — *di H. Ramis, con B. Murray, A. McDowell, C. Elliot (Usa '92)* — Un meteorologo, intrappolato in un paradosso temporale, è costretto a rivivere infinite volte uno stesso giorno della sua vita N. V. 1h 40' **Commedia**

BORGOSESIA
Lux — Inf. tel. (0163) 22.090 Or.: 21 spett. unico Lire 8000/7000
Sommersby — *di J. Amiel, con R. Gere, J. Foster, B. Pullman (Usa '92)* — Un uomo torna a casa sei anni dopo la fine della guerra civile americana molto cambiato: premuroso, gentile, affettuoso. Ma è veramente lui? N. V. 1h 54' **Drammatico**

CANDELO
Verdi — Inf. tel. (015) 2538327 Or.: 21,15 spett. unico Lire 9000/7000
Malcolm X — *di S. Lee, con D. Washington, S. Lee, A. Bassett (Usa '92)* — La storia di Malcolm X, dall'infanzia criminale alla conversione all'Islam, alla crescita come leader dei neri americani, alla morte per assassinio N. V. 3h 20' **Drammatico**

COGGIOLA
Radar — Inf. tel. (015) 78.320 Or: 21 spett. unico Lire 8000/7000
Eroe per caso — *di S. Frears con D. Hoffman, G. Davis, A. Garcia (Usa '92)* — Un piccolo delinquente salva i sopravvissuti di un disastro aereo: della sua azione eroica si appropriano un impostore e una giornalista televisiva. N.V. 1h 52' **Comm.**

COSSATO
H. Primavera — Inf. tel. (015) 925.620 Or.: 20,15/22 Lire 9000/7000
Trauma — *di D. Argento, con A. Argento, C. Rydell, F. Forrest (Italia '92)* — Una ragazza anoressica «vede» i delitti di un maniaco omicida che ama decapitare le sue vittime: le loro menti sono misteriosamente collegate N. V. 1h 50' **Thriller**

PRAY
Excelsior — Inf. tel. (015) 767.323 Or.: 21 spett. cont. Lire 10.000/9000
Sommersby — *di J. Amiel, con R. Gere, J. Foster, B. Pullman (Usa '92)* — Un uomo torna a casa sei anni dopo la fine della guerra civile americana molto cambiato: premuroso, gentile, affettuoso. Ma è veramente lui? N. V. 1h 54' **Drammatico**

SERRAVALLE
Corso — Inf. tel. (0163) 450.415 Lire 8000/7000 Or.: 21
Gli Aristogatti — *di Walt Disney (Usa '70)* — Amore e avventure dell'aristocratica micia Duchessa, vedova con a carico i tre piccoli Minou, Bizet e Matisse, e dello scapestrato gattone Romeo N. V. 1h 30' **Cartoni animati**

VARALLO
Sottoriva — Ore 21 spett. unico L. 5000 o con tessera Rassegna
Orlando — *di S. Potter, con T. Swinton, B. Zane, L. Bluteau (Ingh./It./Fr. '92)* — Orlando, gentiluomo secentesco, favorito della regina, cambia sesso per non uccidere né morire in guerra e vive 300 anni. Dal romanzo della Woolf. N. V. 1h 40' **Fantastico**

PRIME VISIONI A TORINO

ADUA 200 c. G. Cesare 67. **Wind - Più forte del vento**. Or.: 16; 18,10; 20,20; 22,30.
ADUA 400 c. G. Cesare 67. **Libera**. Or.: 17,40; 19,10; 20,05; 22,30.
AMBRA v. Chiesa della Salute 77. **Codice d'onore**. Or.: 20,10; 22,30.
AMBROSIO c. V. Emanuele II 52. Sala 1: **Accerchiato**. Or.: 16; 18,10; 20,20; 22,30. Sala 2: **Un incantevole aprile**. Or.: 16; 18,10; 20,20; 22,30. Sala 3: **Abuso di potere**. Or.: 16; 18,10; 20,20; 22,30.
ARLECCHINO c. Sommeiller 22. **Eroe per caso**. Or.: 15,40; 17,55; 20,05; 22,30.
CAPITOL v. S. Dalmazzo 24. **Gli Aristogatti**. Or.: 16,15; 17,50; 19,25; 21; 22,35.
CENTRALE v. C. Alberto 27. **La moglie del soldato**. V. M. 14. Or.: 15,45; 18,05; 20,20; 22,30.
C. CHAPLIN 1 v. Garibaldi 32/a. **Toys**. Or.: 15,30; 17,50; 20,15; 22,30.
C. CHAPLIN 2 v. Garibaldi 32/a. **Magnifico**. Or.: 16; 18,10; 20,25; 22,30.
CRISTALLO v. Goito 5. **Labirinto di ferro**. Or.: 16,30; 18,30; 20,30; 22,30.
DORIA v. Gramsci 9. **Blade Runner**. 1h 56'. Or.: 15,45; 18; 20,15; 22,30.
ELISEO GRANDE p. Sabotino. **In mezzo scorre il fiume**. Or.: 15,10; 17,35; 20; 22,30.
ELISEO BLU p. Sabotino. **Tutti gli uomini di Sara**. Or.: 15,10; 17; 18,50; 20,40; 22,30.
ELISEO ROSSO p. Sabotino. **[illegible]**. Or.: 15,10; 17; 18,50; 20,40; 22,30.
EMPIRE p. V. Veneto 5. **Scent of a woman (Profumo di donna)**. Or.: 16; 19,05; 22,20.
ESSAI c. Moncalieri 241. **Casa Howard**. 2h 26'. Or.: 19,30; 22,10.
ETOILE v. B. Buozzi 6. **Notti selvagge**. 2h. Or.: 15,30; 17,50; 20,10; 22,30.
FARO v. Po 30. **Gli spietati**. Viet. min. 14. 2h 11'. Or.: 19,55; 22,25.
FIAMMA c. Trapani 57. **Sommersby**. Or.: 15,45; 18; 20,15; 22,30.
IDEAL c. Beccaria 4. **Alive - Sopravvissuti**. Or.: 15,25; 17,45; 20,05; 22,30.
KING KONG Cinestudio v. Po 21. **Il viaggio**. Or.: 15,45; 20,15; 22,30.
LILLIPUT v. XX Settembre 15 bis. **Sommersby**. Or.: 15,45; 17,55; 20,15; 22,30.
LUX Galleria San Federico. **Amore per sempre**. 1h 50'. Or.: 15,45; 18; 20,15; 22,30.
MASSIMO UNO v. Montebello 8. **Jona che visse nella balena**. Or.: 16,30; 18,30; 20,30; 22,30.
NAZIONALE 1 v. Pomba 7. **Nome in codice: Nina**. Or.: 15,45; 18; 20,15; 22,30.
NAZIONALE 2 v. Pomba 7. **Fiorile**. Or.: 16; 18,10; 20,20; 22,30.
NUOVO ODEON v. Vanabio 8. **Passenger 57 - Terrore ad alta quota**. Ore 20,30; 22,30.
OLIMPIA 1 v. Arsenale 31. **Gli occhi del delitto**. Or.: 15,15; 17,40; 20,05; 22,30.
OLIMPIA 2 via Arsenale 31. **Ricomincio da capo**. Or.: 14,50; 16,45; 18,40; 20,35; 22,30.
REPOSI v. XX Settembre 15. **Proposta indecente**. Or.: 15,30; 17,50; 20,10; 22,30.
ROMANO galleria Subalpina. **Belle epoque**. Or.: 16,10; 18,20; 20,25; 22,30.
SELENE c. Belgio 53. **Il grande cocomero**. Or.: 20,30; 22,30.
STUDIO RITZ v. Acqui 2. **L'accompagnatrice**. 1h 50'. Or. 16; 18,10; 20,20; 22,30.
VITTORIA v. Roma 336. **La scorta**. 1h 40'. Or.: 16; 18,10; 20,20; 22,30.

TEATRI A TORINO

TEATRO REGIO p. Castello 215, tel. 88 151. Ore 20,30 **Adriana Lecouvreur** di Francesco Cilea (Turno Aziendale): Direttore Daniel Oren; regia di A. Fassini. M° del coro M. Peiretti. Con Francesca Patanè e Vincenzo Bello. Orchestra e Coro del Teatro Regio. Biglietteria (ore 13-18,30 e 19,30-20,30). Tel. 8815.241/242.
CARIGNANO p. Carignano 6, t. 537.998. Stag. in abb. T.S.T. Ore 20,45 il Teatro di Roma presenta **La bottega del caffè** di C. Goldoni, regia M. Missiroli. Pren. Bigl. T.S.T. v. Roma 49 or. 10/18 lun. riposo. Tel. 517.6246/544.562. Repliche fino a dom. 9/5.
COLOSSEO v. M. Cristina 73, tel. 669.80.34. Iniziata prevendita biglietti per i concerti 10 maggio ore 21 di **Fabio Concato**, 11 maggio **Raf**, 13 e 14 maggio ore 21 **Renato Zero**. Prevendita cassa teatro ore 10/13-15/19. Tel. 669.8034.
TEATRO MACARIO (Bomboniera) via S. Teresa 10, tel. 561.36.94. Stasera ore 21,15. La Com. Stab. T. Macario presenta **Finestre sul Po** con G. Milino. Per inf. e pren. cassa teatro. Tel. 011 561.36.94 - 561.36.95.

LE TV PRIVATE

Telestar
18,10 **Happy End**, telenovela
19 — **Lucy show**, telefilm
19,30 **Squadra speciale anticrimine**
20,30 **Grand Hotel**, film
22,30 **Zona franca**, attualità
1,20 **Evil Paradise**, teleromanzo
1,50 **Charlie il negro**, film

Telecupole Cinquestelle
20,30 **Diagnosi**, rubrica
21,30 **Aria aperta**, rubrica
22 — **Gente motori non stop**, rubrica
22,30 **Tg 4**
22,45 **Scusi, lei ha mai fatto 13** rubrica
1 — **Rosso di sera souvenir**

Videogruppo
19 — **Yo yo**, gioco
19,30 **Videonotizie**
20 — **Hot Rod**, tutto sui rallie
20,30 **Finalmente soli**, film
22,30 **Videonotizie**
24 — **After Mash**, situation commedy
0,30 **Videonotizie**
1 — **Sesto senso**, action mistery

Telecity
18,50 **Sette in allegria dal mondo**
19 — **Brothers**, telefilm
19,30 **Samurai**, telefilm
22,20 **Taxi**, telefilm
22,50 **Colpo grosso story**, quiz
23,45 **Il più grande colpo del secolo**
1,30 **Colpo grosso story**, quiz (r)

Primantenna Supersix
19,10 **Tgg special**
20,30 **Arabesque**, telefilm
21,30 **Le brigate del Tigre**, telefilm
22,30 **American business english**

Quarta Rete Tv
18 — **Zona franca**
19,30 **Tg 4**
20,30 **Radici**, serial
21,50 **Tg 4**
22 — **Calcio 4**
23,15 **La voglia matta**
24 — **Dolce notte**

Quinta Rete
19 — **Attualmente**
20,30 **Zona franca**, con G. Funari
22,15 **Attualmente**
22,30 **L'uomo e la città**, telefilm
24 — **L'amore**, film

Quadrifoglio Odeon
20 — **I cartonissimi**
22,15 **Fiori di zucca**
22,30 **Informazioni regionali**
22,45 **Sognando 13**
23,15 **Tuttofuoristrada**
23,45 **Equishow**

Rete 9 Tai
20,25 **Tg 9**
20,50 **Obiettivo sport**
21,30 **Il punto fiera**
23,30 **Zona franca**
1,50 **Onde rock**

Erreuno Tv
9,15 **Rassegna**, prime pagine provinciali «La Stampa»
10 — **Rassegna**, prime pagine provinciali «La Stampa»
11 — **Rassegna**, prime pagine provinciali «La Stampa»
20 — **Telegiornale**
22,45 **Ore zero**
23,10 **Erreuno notizie**

Telecampione
21 — **Approfondimenti**
22 — **Dopo listino**
22,30 **Business news**
22,45 **Domani in cronaca**
22,55 **Dietro le facciata**
23,10 **La balena**, documentario

G.R.P.
19 — **G.R.P. monitor**
19,30 **Dal Tribunale di Torino**
20,30 **Meeting**
22,30 **Okey motori**
23,30 **G.R.P. monitor** (r)

Rete Canavese
22,45 **Canavese notizie**
23 — **Le auto della settimana**
24 — **Notturno**

Telesubalpina
19,25 **Domani celebriamo**
19,30 **Il regionale**
20 — **Cartoni animati**
20,30 **Vienna**, documentario
23 — **Il regionale**
23,30 **Documentario**

Rete 7 Piemonte
18,05 **Marron Glacé**, telenovela
20,40 **La ballata dei mariti**, film
23 — **Quella sporca dozzina**, varietà
23,40 **Informa 7**

● **Eventuali errori e variazioni nei programmi sono causati dalla non tempestiva comunicazione delle emittenti.**

PELLICCERIE Maucci
BIELLA via Italia 13 Tel. (015) 23143
COSSATO via Mazzini 21 Tel. (015) 93824
Lavaggio pellicce e montoni
NUOVI ARRIVI PELLICCE 1993/94
PRENOTAZIONE ESTIVA CON ACCONTO DI 200.000
NUOVI ARRIVI MONTONI 1993/94
Rimesse a modello
Cambia la tua vecchia pelliccia, o il tuo montone con un capo nuovo con 200.000 lire di acconto.

I gialloverdi dopo il facile esordio nei play-out domani saranno di scena a Prato

L'Amatori alla prova del nove

Indispensabile una vittoria sulla pista di un avversario molto pericoloso. Martedì i gialloverdi riposeranno e Severgnini vuole arrivare allo stop a punteggio pieno. Tutti i giocatori a disposizione

La vittoria a Prato per l'Amatori rappresenterebbe una seria ipoteca alla permanenza in serie A1

VERCELLI. Domani sera a Prato per l'Amatori sarà una delle prove in cui dovrà dimostrare quanto valga veramente in questi playout e quali sono le sue possibilità di «riconquistare» la serie A1.

All'esordio con il Raro Matera (9 a 1, una goleada facile facile) non è stato altro che un proficuo allenamento. I giocatori dell'antica città della Basilicata si erano presentati con solo sei uomini, dopo un viaggio in pullman estenuante che non ha certo contribuito a preservare le forze per la partita. Inoltre è una squadra che non ha brillato nell'appena concluso campionato di A2, finendo a metà classifica.

L'Amatori ha giocato come ha voluto, ma forse non è stata vera gloria questo successo, anche se ha portato due punti pesanti per la classifica e per il morale. Con il Prato il discorso cambierà: i toscani non hanno ancora assaggiato l'atmosfera dei playout perché sabato scorso hanno riposato, e quindi non è possibile sapere quali siano le loro condizioni di forma al momento attuale, ma hanno disputato un campionato di A2 sempre nelle prime posizioni e sono finiti al terzo posto mancando la promozione proprio per pochissimo.

Hanno inoltre il vantaggio di giocare in casa. E le piste toscane, dal punto di vista del gioco maschio, sono sempre molto difficili da affrontare. «Non dobbiamo fallire l'appuntamento di domani sera - ha detto il vicepresidente del club gialloverde Vittorio Ferraresi - perché una sconfitta ci metterebbe in estrema difficoltà per il prosieguo dei playout».

«Con il Raro Matera - aggiunge l'allenatore Marino Severgnini, che non avrà problemi di formazione - abbiamo giocato discretamente bene. L'ottimismo per l'incontro con il Prato deve essere però molto contenuto se trova giustificazione nel match con i materani, poiché l'avversario che troveremo sabato sera, per di più in trasferta, sarà ben differente da quello che ci è stato di fronte la scorsa settimana al palahockey di via Restano. Inoltre dobbiamo tener conto che il torneo continuerà martedì sera e quel giorno noi riposeremo. Se andremo a questo turno, che ci vedrà con i bastoni ai piedi, con 4 punti, saremmo in una posizione se non ideale certamente tale da permetterci di guardare ai successivi incontri con una certa tranquillità».

Francesco Leale

Secondo turno

Rischiano molte «big»

VERCELLI. Play out alto secondo. Archiviata non senza sorprese la giornata inaugurale dalla poule promozione-relegazione, le formazioni impegnate nei quattro «mini gironi» scendono nuovamente in pista.

Sebbene i play out siano appena iniziati alcuni match rivestono già un'importanza fondamentale in ottica salvezza o A1. Un esempio arriva proprio dal gruppo «D», quello che vede all'opera i gialloverdi. L'Amatori sarà di scena a Prato contro un quintetto che, almeno in questa fase d'abbrivio, non nasconde le proprie ambizioni di primato, mentre a Follonica Scs '84 e Raro Matera si giocano la permanenza in A2 (giova ricordare che l'ultima classificata di ogni concentramento retrocederà in serie B).

Per quanto fatto vedere nel turno inaugurale il pronostico parla chiaramente in favore dei toscani (sconfitti di misura dall'Hockey Salerno) sebbene i lucani di Cotrufo, contro un avversario tecnicamente alla loro portata, potrebbero tentare il colpaccio o, quanto meno, limitare i danni in vista della prevedibile sfida decisiva nel retour match di Matera. Il Salerno sta alla finestra, preparando il derby infrasettimanale (martedì 11) con il Raro.

Negli altri gironi alcune «teste coronate» rischiano di cadere: il Valdagno (inserito nel gruppo A) dopo la sconfitta interna con il Villa Oro Modena deve assolutamente aggiudicarsi il derby con il Sandrigo per non dare anticipatamente il via libera al Refin che, all'esordio, riceve il Chambers Viareggio.

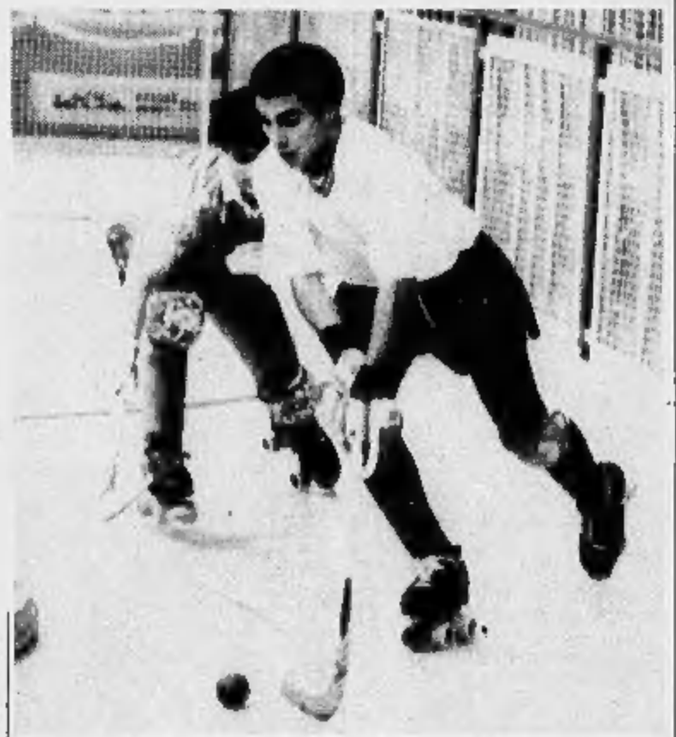

Nel girone D, tra Scs '84 e Raro Matera è già partita da ultima spiaggia

Nel girone B scontro tra titani a Seregno dove i brianzoli di Colamaria, reduci dal franco successo sul Giovinazzo, ospiteranno il Granata Lodi: chi vince potrebbe già considerarsi con un piede in A1. Giovinazzo e No.El. Novara, impegnate nello scontro diretto e Forte Marmi (a riposo) non dovrebbero impensierire più di tanto le due formazioni «big».

Nel gruppo C il Follonica, sconfitto a Trieste punta al colpaccio sulla pista del Montecchio mentre il Latus Trieste cercherà d'uscire indenne dalla tana del Fiap Modena. Riposa il Breganze.

(p. m. f.)

CALCIO BABY

Battuti (2 a 1) dal Nizza Millefonti nella finale regionale

Vigliano Biellese, gli allievi sono caduti sul filo di lana

BIELLA. Più che Nizza Millefonti e Venaria poté la sfortuna. Le giovanili dell'Fcv Vigliano Biellese sono arrivate ad un passo dal titolo di campione regionale, bruciate, non senza rimpianti, dai team torinesi.

Gli Allievi di Jorioz sono stati superati 2-1 dai rossoverdi del Nizza nella finalissima disputatasi a Chivasso sotto una pioggia torrenziale. I «tedeschi» schierati con il modulo a zona caro a Zeman hanno tenuto testa agli avversari creando, anzi, le opportunità più clamorose per andare in gol. Un pizzico d'imprecisione al momento di finalizzare le azioni, però, è risultato fatale all'Fcv, cui non è bastato il penalty del cannoniere Poli per recuperare il doppio svantaggio.

Autentica beffa per la Juniores Regionale di Albertini, seconda al Venaria soltanto per differenza reti. Nella sfida decisiva con l'undici torinese l'Fcv non ha saputo gestire il 2-0 firmato da Rossi e Pavanello, subendo il recupero del Venaria che, chiudendo l'incontro sul 2-2, si è laureato campione. «E' il secondo anno consecutivo che ci vediamo soffiare il titolo per il peggior quoziente reti. Un vero peccato poiché, nell'arco della fase finale i ragazzi hanno dimostrato di essere quanto meno all'altezza del Venaria».

Le formazioni giovanili dell'Fcv Vigliano Biellese sono cadute proprio in vista del traguardo che si erano prefisse nella stagione

Nonostante la doppia sconfitta per il settore giovanile dell'Fcv è stata una stagione positiva: molti ragazzi si sono messi in evidenza, su tutti il bomber Poli, chiamato da mister Ubertalli agli ordini della prima squadra. **[p. m. f.]**

PALLACANESTRO

I vercellesi si devono imporre a Saluzzo e confidare in un rovescio dell'Omegna

Campidonico, barlume di speranza

Il coach Girardi sembra però rassegnato: la sconfitta con la Uclit non è di quelle che si possono assorbire facilmente. Anche in casa laniera rimpianti e l'intenzione di finire bene ospitando il Chivasso alla Rivetti

VERCELLI. Con le speranze d'agganciare l'Omegna ridotte al lumicino, la Campidonico s'appresta a chiudere il torneo con la trasferta di Saluzzo, domenica alla 18,30.

Negli intendimenti del clan gialloblù il match in terra cuneese avrebbe dovuto rappresentare l'apoteosi o, quanto meno, il diritto a disputare lo spareggio-promozione con i lacuali. Invece l'esito del derby con l'Uclit ha stravolto ogni previsione: il quintetto di Girardi, a meno d'imprevedibili colpi di scena, restare nel limbo della serie D anche nella stagione '93-'94.

Osserva amaramente il coach vercellese: «La sconfitta con i lanieri ha compromesso un po' tutto. Certo, la matematica lascia ancora spazio a qualche chances sebbene, a questo punto, penso che ben difficilmente riusciremo a rientare in gioco». Il filo che lega ancora la Campidonico, ma va lentamente assottigliandosi, si chiama Cuneo: l'ex leader del campionato dovrà fermare la marcia dell'Omegna e rimettere così in discussione l'ultima poltrona disponibile per il salto di categoria.

Un'immagine del derby di domenica scorsa che è costato caro alla Campidonico battuta in casa dalla Uclit

«Teoricamente uno stop dei novaresi è possibile, vista la caratura tecbica degli avversari - sottolinea Girardi - ma, in questo momento, credo che l'Omegna sia troppo caricata per perdere punti. Inoltre ad una sconfitta dei cusiani dovrebbe corrispondere un nostro successo a Saluzzo eventualità che, al momento, non mi sentirei proprio di avallare».

Già, il ko con l'Uclit ha completamente scaricato le pile ai vercellesi e non è detto che il lavoro psicologico svolto in settimana dal coach vercellese sia servito a ridare morale alla truppa gialloblù. Staremo a vedere.

Mentre la Campidonico confida in cabala, Cuneo e sè stessa, l'Uclit si congederà davanti al pubblico amico ospitando alla «Rivetti» l'ormai condannato Chivasso. Anche tra i lanieri c'è molto rimpianto per un torneo perso malamente contro formazioni (Alba, Saluzzo, Ginnastica) sicuramente alla loro portata.

Sottolinea il direttore sportivo Marco Atripaldi: «Contro il Manitoba vogliamo disputare un'altra brillante prestazione per salutare degnamente un campionato che ci ha visto brillanti e sfortunati protagonisti e regalare al nostro pubblico l'ultimo acuto della stagione. Gli obiettivi erano altri, è vero, vorrà dire che ritenteremo la scalata alla C la prossima stagione». **(p. m. f.)**

PUBBLIMARKET-IDEA ZALLIANCE

NUOVA HONDA ACCORD
Cosa mai può essere la guida di un'auto? Passione. Comodità, Sicurezza. Emozione. Ma a sentire chi ha provato Nuova Honda Accord, guidare è tutto questo, e qualcosa in più. Una sensazione che potrete provare **Sabato 8 e Domenica 9 Maggio.**

HONDA
CARATTERE INDIPENDENTE

Sabato 8 e Domenica 9 Maggio
prova di guida presso
la Concessionaria Honda
V. AUTO s.r.l.
Vercelli
Via W. Manzone, 120
Tel. 0161/56980

Vendita Assistenza Ricambi

SEAT IBIZA

Conard/Aver

Ogni veicolo SEAT può essere acquistato con forme di finanziamento FINGERMA.

La svolta totale.

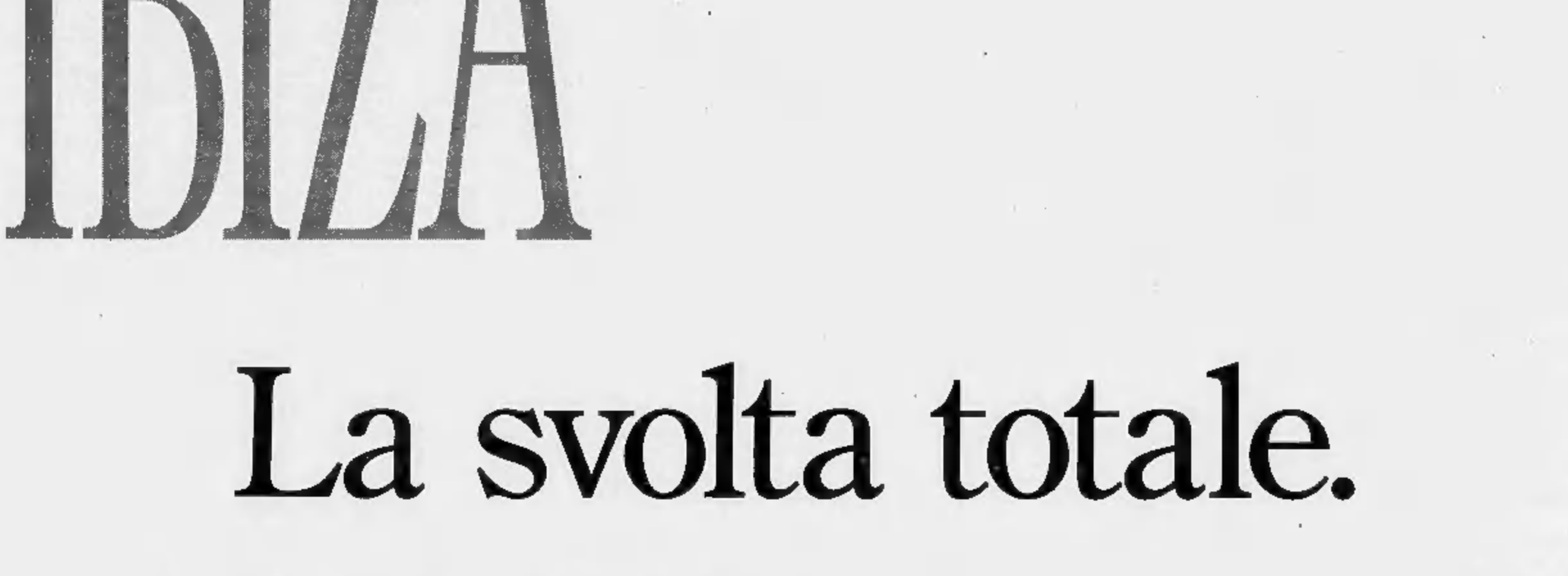

Il nome. L'unica cosa che non abbiamo cambiato.

La svolta tecnologica. Seat Ibiza è stata progettata e costruita a Martorell, uno dei più moderni stabilimenti d'Europa.

Versione 3-5 porte	Cilindrata cm³	Potenza CV	Coppia max. Nm a giri/min.	Velocità Max. Km/h
CL cat.	1013	45	76 a 2800	140
CL cat.	1272	55	95 a 3200	150
CLX cat.	1272	55	95 a 3200	150
GLX cat.	1272	55	95 a 3200	150
GLX cat.	1781	90	145 a 2800	189
GT cat.	1984	115	166 a 3200	198
CLX Diesel cat.	1896	61	121 a 2000-2600	165

La svolta sicura. Seat Ibiza è all'avanguardia anche per la sicurezza: sistema laterale antisfondamento con barre in acciaio nelle porte e profili di rinforzo sotto i finestrini, struttura di massima protezione di tutto il circuito del carburante e, sui modelli alto di gamma, sistemi elettronici ABS ed EDS.

La svolta piacevole. Sedili ergonomici, interni insonorizzati, spazio per i bagagli e per i passeggeri superiore alla media: Seat Ibiza è una vettura a due volumi che, per abitabilità e capacità di carico, ne dimostra almeno tre.

La svolta estetica. Disegnata da Giugiaro, Seat Ibiza è innovativa nelle linee e nella forma. Una rivoluzione che si esprime in ogni particolare: dalla plancia, completa e funzionale, all'equipaggiamento.

La svolta ecologica. Per Seat Ibiza, rispetto per l'ambiente non vuol solo dire marmitta catalitica di serie, ma anche eliminazione di amianto, limitazione nell'uso del PVC e utilizzo di materiale riciclabile al 90%.

SEAT Automobili

A PARTIRE DA LIRE 14.200.000.

8 E 9 MAGGIO, "WEEK-END IN SEAT". IBIZA VI ASPETTA PER UNA PROVA SU STRADA PRESSO TUTTI I CONCESSIONARI SEAT.